

A Síntese Estatística do Emprego Público (SIEP) é uma publicação trimestral, através da qual a Direção-Geral da Administração e do Emprego Público (DGAEP) divulga informação estatística de síntese sobre emprego público no âmbito das estatísticas do mercado de trabalho. A informação disponibilizada centra-se no universo de entidades que compõem o sector público na ótica da contabilidade nacional, classificadas em: administrações públicas (capítulo I) e sociedades financeiras e não financeiras públicas (capítulo II), consistente com o respetivo universo definido pelo Instituto Nacional de Estatística, I.P. (INE, I.P.). O conjunto de dados e indicadores apresentados incidem sobre o emprego, os fluxos de entradas e de saídas e indicadores sobre remunerações e ganhos médios. Como fontes estatísticas são privilegiados os dados recolhidos através do Sistema de Informação da Organização do Estado (SIOE) da DGAEP e informação complementar das entidades do universo, em paralelo com outras fontes produzidas por entidades estatísticas nacionais e internacionais.

A série de dados e indicadores, desde 31 dezembro / 4.º trimestre 2011, incorpora o universo de entidades definido pelo INE, I.P. na aplicação do referencial metodológico do *Sistema Europeu de Contas Nacionais e Regionais 2010 (SEC 2010)*, de utilização obrigatória em todos os Estados Membros da União Europeia, por força do *Regulamento (UE) n.º 549/2013 do Parlamento Europeu e do Conselho de 21 de maio de 2013*.

Na presente edição o universo de entidades é consistente com a lista de entidades que integram o sector das administrações públicas do INE, I.P. publicado em março 2018, bem como com informação adicional das contas nacionais sobre as entidades que integram os subsectores das sociedades não financeiras e financeiras públicas.

Em *Notas técnicas*, no final, são referidos os principais conceitos e metodologias incluindo a política de revisões. Em anexo apresenta-se a lista de entidades do tipo empresarial públicas classificadas nas administrações públicas, bem como a lista das entidades que integram os subsectores das sociedades públicas, em contas nacionais. A informação estatística mais detalhada é apresentada em ficheiro [Excel](#).

I. ADMINISTRAÇÕES PÚBLICAS

1. Emprego e remunerações no sector das administrações públicas - situação global

1.1 Emprego no sector das administrações públicas por subsector

A 31 de março de 2018, o emprego no sector das administrações públicas situava-se em 674 379 postos de trabalho, revelando um aumento de cerca de 0,8% em termos homólogos (mais 5 138 postos de trabalho), refletido no saldo líquido dos fluxos acumulados de entradas e saídas de trabalhadores das entidades do sector das administrações públicas, no primeiro trimestre de 2018. Face a 31 de dezembro de 2011, o emprego assinalou uma quebra de 7,3%, correspondente à redução de 53 406 postos de trabalho, sendo a administração central o subsector que revela a maior diminuição de trabalhadores: 37 477 postos de trabalho que traduzem, em termos percentuais, uma quebra de 6,8%.

Em comparação com o final do trimestre anterior, o emprego nas administrações públicas aumentou 5 048 postos de trabalho (0,8%), influenciado pelo crescimento do emprego na administração central: mais 4 069 postos de trabalho correspondendo a uma variação de 0,8%. Os Ministérios da Educação, da Saúde e da Administração Interna e o Sector Empresarial do Estado apresentam o maior contributo para este aumento de emprego (mais 4 120 postos de trabalho). Esta evolução é explicada, em particular pela contratação a termo de médicos que iniciaram o internato em estabelecimentos de prestação de cuidados de saúde (Entidades Públicas Empresariais (E.P.E.) e Agrupamentos de Centros de Saúde); pela contratação a termo de docentes e assistentes operacionais nos estabelecimentos de educação e de ensino básico e secundário; e pelo recrutamento de novos instruídos nas escolas da P.S.P. e G.N.R. (Quadros 1.1, 2.1, 2.2, 2.4 e 2.5, 2.6 a 2.9 e 3.1).

Quadro 1.1 Emprego no sector das administrações públicas por subsector

Unidade: postos de trabalho

ADMINISTRAÇÕES PÚBLICAS - Subsectores -	31 dez	31 dez	31 dez	31 mar	30 jun	30 set	31 dez	31 mar	30 jun	30 set	31 dez	31 mar	Variação trimestre N.º %	Variação homóloga N.º %	Variação face a 31-dez-11 N.º %			
	2011	2014	2015	2016	2016	2016	2016	2017	2017	2017	2017	2018(p)						
ADMINISTRAÇÕES PÚBLICAS	727 785	656 376	659 103	662 990	659 996	656 156	664 126	669 241	668 016	660 769	669 331	674 379	5 048	0,8	5 138	0,8	-53 406	-7,3
ADMINISTRAÇÃO CENTRAL	551 379	497 146	502 461	506 294	502 910	499 241	506 811	510 738	508 889	501 614	509 833	513 902	4 069	0,8	3 164	0,6	-37 477	-6,8
ADMINIST. REGIONAL E LOCAL	163 663	148 508	146 869	146 829	147 282	146 820	147 125	148 313	148 946	148 977	149 309	150 272	963	0,6	1 959	1,3	-13 391	-8,2
<i>Administ. Regional dos Açores</i>	17 728	16 934	17 236	17 460	17 554	17 537	17 641	17 872	17 880	17 822	17 879	18 003	124	0,7	131	0,7	275	1,6
<i>Administ. Regional da Madeira</i>	21 354	20 004	19 605	19 599	19 627	19 297	19 300	19 316	19 267	19 031	19 105	19 148	43	0,2	-168	-0,9	-2 206	-10,3
<i>Administração Local</i>	124 581	111 570	110 028	109 770	110 101	109 986	110 184	111 125	111 799	112 124	112 325	113 121	796	0,7	1 996	1,8	-11 460	-9,2
FUNDOS DE SEGURANÇA SOCIAL	12 743	10 722	9 773	9 867	9 804	10 095	10 190	10 190	10 181	10 178	10 189	10 205	16	0,2	15	0,2	-2 538	-19,9

Fontes: DGAEP - SIOE (dados disponíveis em 30-04-2018); DGAEP/DEEP

p - dados provisórios

Gráfico 1.1 Variação trimestral em cadeia do emprego (*), nas administrações públicas por subsector

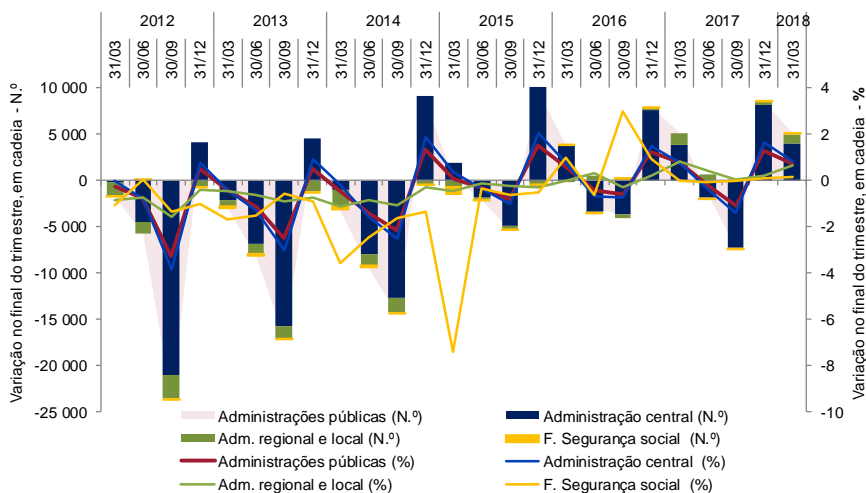

Nota: (*) Variação do último dia do trimestre (n) em relação ao último dia do trimestre anterior (n-1)

Gráficos 1.2 e 1.3 Variações homóloga e acumulada do emprego nas administrações públicas por subsector



Gráfico 1.4 e 1.5 Emprego nas administrações públicas por atividade económica: estrutura e variação



Fontes (Gráficos 1.1 a 1.5): DGAEP - SIOE (dados disponíveis em 30-04-2018); DGAEP/DEEP

Gráfico 1.6 Peso do emprego nas administrações públicas por subsector de administração, 31 de março 2018

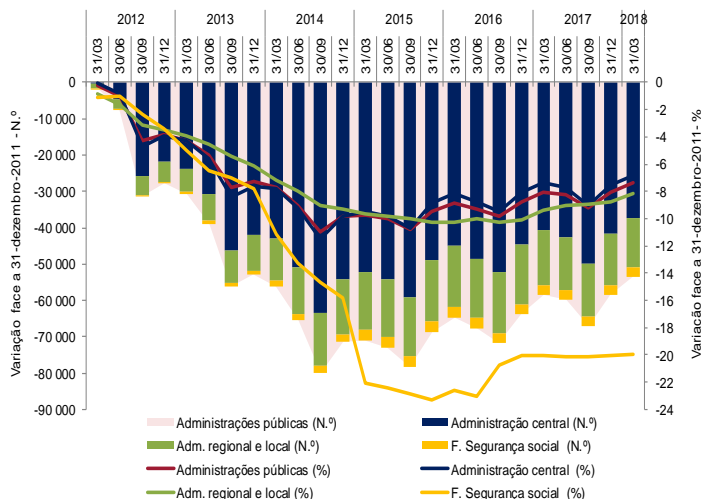
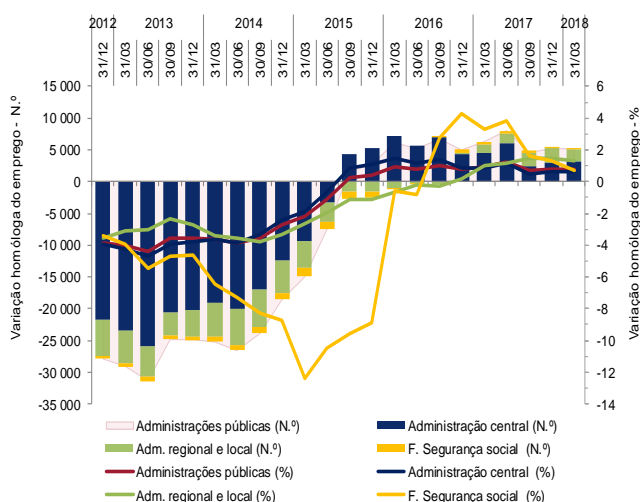
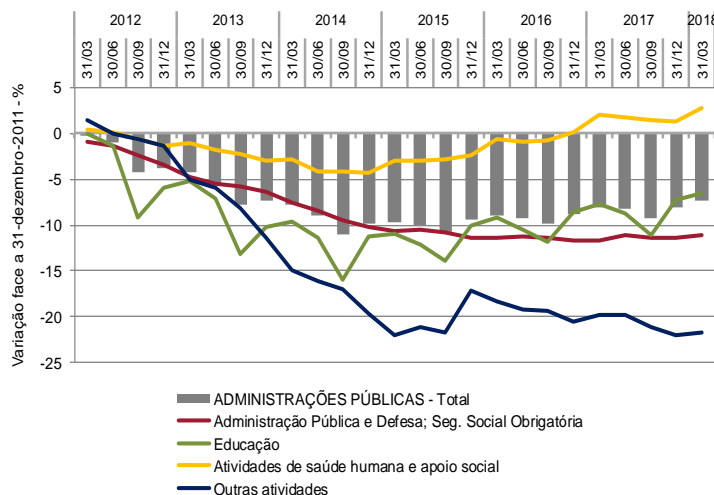
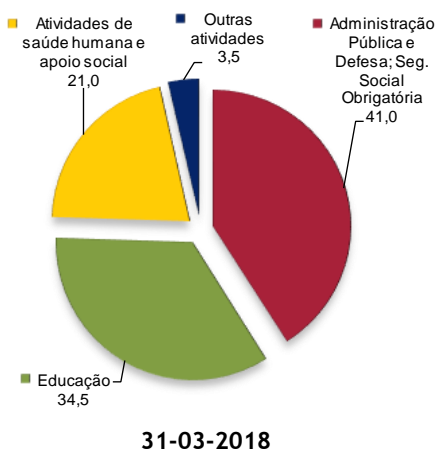

Gráfico 1.7 Taxa de feminização nas administrações públicas e na população ativa, 31 março / 1.º trimestre 2018



Fontes: INE, IP - Estatísticas do Emprego, 1.º trimestre 2018; DGAEP - SIOE (dados disponíveis em 30-04-2018); DGAEP/DEEP

No primeiro trimestre do ano de 2018, o emprego por subsector das administrações públicas manteve uma estrutura idêntica à do trimestre anterior: 76,2% dos trabalhadores encontram-se em entidades da administração central, 16,8% na administração local, 5,5% na administração regional autónoma e 1,5% nos fundos de segurança social (Gráfico 1.6). Com um peso na população total de cerca de 6,6% (rácio de administração), o emprego no sector das administrações públicas representa, no final do 1.º trimestre de 2018, cerca de 12,9% da população ativa e de 14,0% da população empregada. Por outro lado, 6 em cada 10 trabalhadores das administrações públicas são mulheres, mantendo uma elevada taxa de feminização no sector, acima do mesmo indicador para o total da população ativa. Na mesma data, as mulheres trabalhadoras nas administrações públicas representam 15,8% da população ativa do mesmo sexo (Gráficos 1.7 e 1.8).

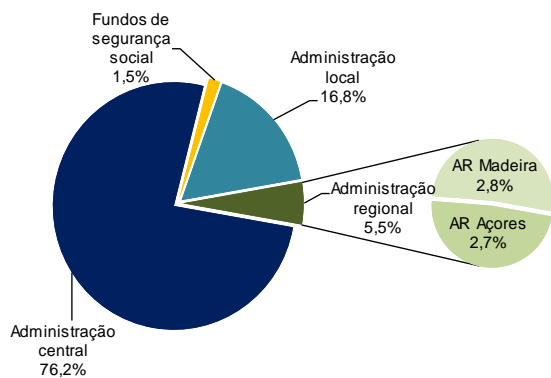
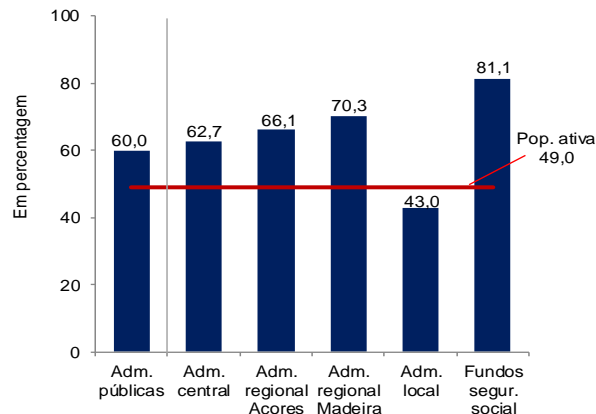
Gráfico 1.8 Peso do emprego no sector das administrações públicas na população total, na população ativa e na população empregada

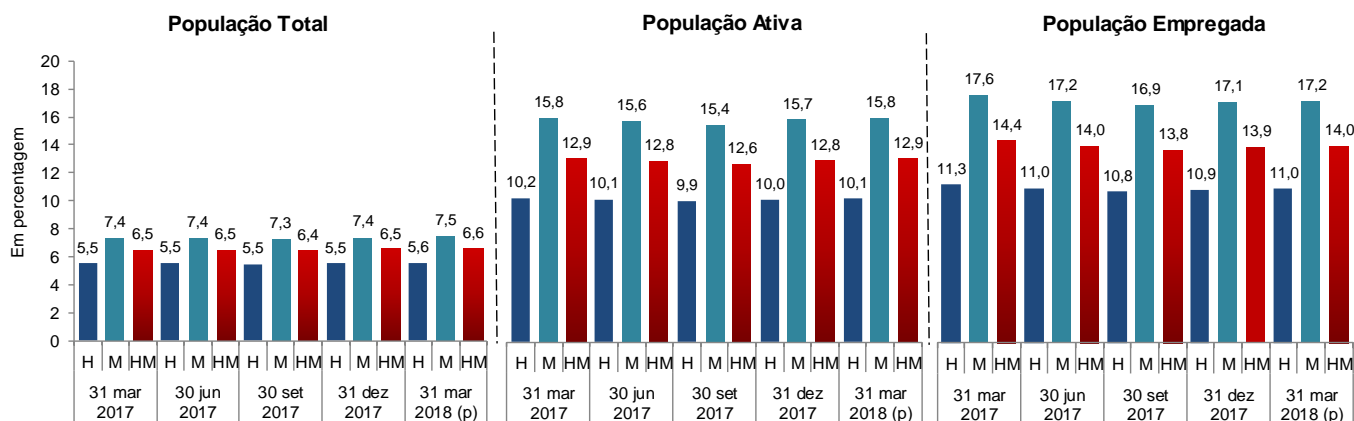

Fontes: INE, IP - Estatísticas do Emprego, 1.º trimestre 2018; DGAEP - SIOE (dados disponíveis em 30-04-2018); DGAEP/DEEP

1.2 Remunerações no sector das administrações públicas por subsector

Ao longo da série, associado ao impacto de medidas de reorganização administrativa em todos os subsectores das administrações públicas e à variação do número de trabalhadores, a remuneração base média mensal e o ganho médio mensal no sector, desde outubro 2011, têm apresentado variações por efeito da aplicação de diferentes medidas de política de reduções remuneratórias, de reversões progressivas das reduções remuneratórias, da atualização do valor da retribuição mínima mensal garantida, do início do processo gradual de descongelamento de todas as carreiras e da atualização do subsídio de refeição, conforme detalhado no capítulo 7. *Notas Técnicas*, [pág. 29](#).

Neste contexto, ao longo da série trimestral (de outubro de 2011 a janeiro de 2018) assinala-se uma evolução semelhante da remuneração base média mensal e do ganho médio mensal, para todos os subsectores das administrações públicas de uma forma geral.

Em janeiro de 2018, o valor da remuneração base média mensal dos trabalhadores a tempo completo no sector das administrações públicas situava-se em cerca de 1 465,7€, correspondendo a uma variação global média de 0,4% em relação ao mês de referência do trimestre precedente (outubro); e a uma variação homóloga de 0,6%, por efeito conjugado da entrada e saída de trabalhadores com diferentes níveis remuneratórios, da atualização do valor da Retribuição Mínima Mensal Garantida e do início da aplicação do processo faseado de descongelamento de carreiras, progressões e promoções. O ganho médio mensal nas administrações públicas é estimado, para janeiro de 2018, em 1 705,8€, indiciando uma variação global no trimestre de 0,8%, e uma variação homóloga de 1,4%, pelos mesmos motivos referidos para a remuneração base média mensal, a que acresce o aumento do subsídio de refeição (Gráficos 1.9 a 1.14 e Quadro 4.1).

Gráficos 1.9 a 1.14 Remuneração base média mensal e ganho médio mensal no sector das administrações públicas por subsector

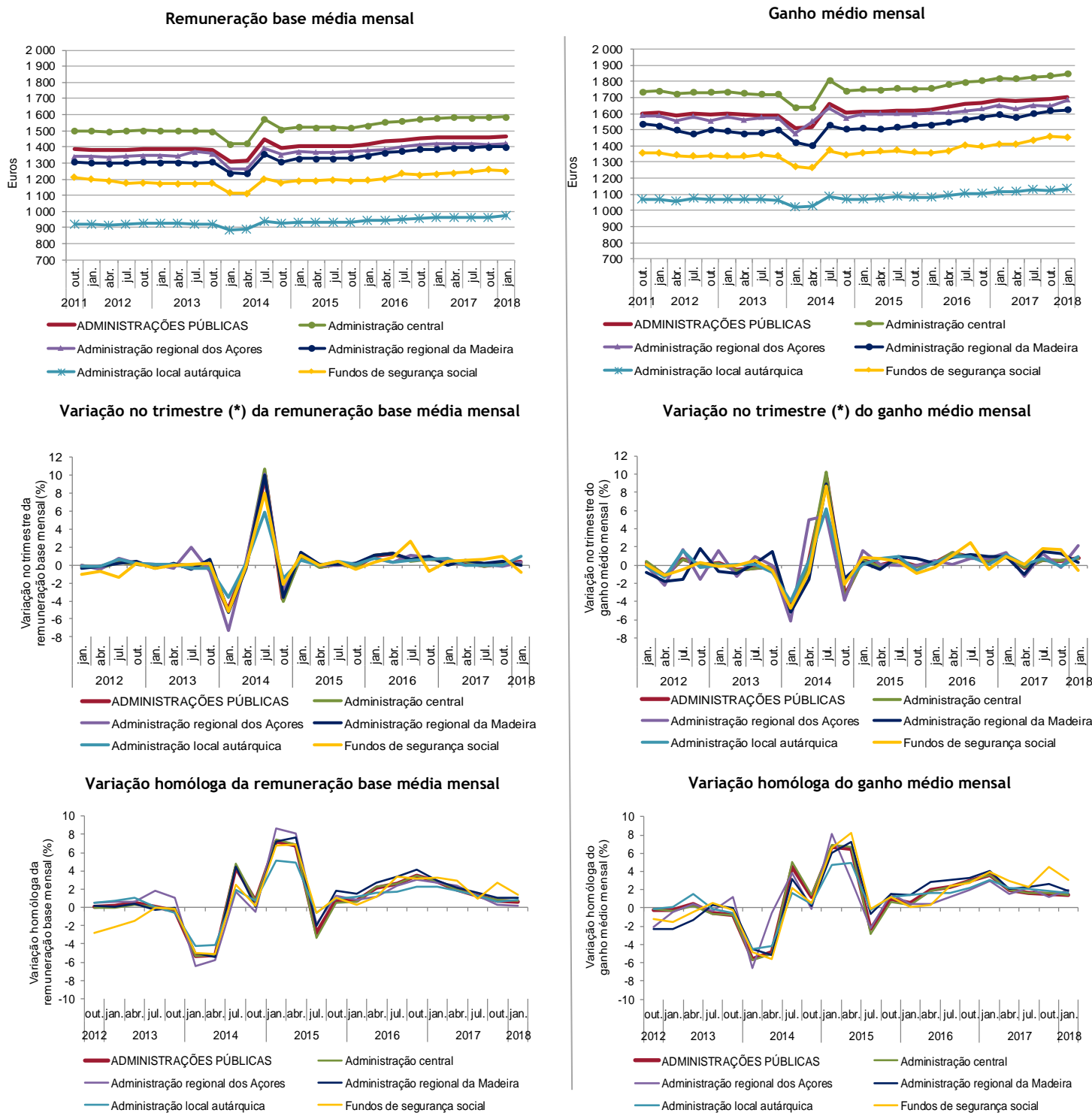

Fonte (Gráficos 1.9 a 1.14): DGAEP - SIOE (dados disponíveis em 30-04-2018) DGAEP/DEEP

(*) Corresponde à variação dos valores do 1.º mês do trimestre (n) em relação aos valores do 1.º mês do trimestre anterior (n-1)

Notas: A partir de janeiro 2018, o valor da RMMG foi atualizado e iniciou-se o processo gradual de descongelamento de todas as carreiras - para mais detalhe ver Notas Técnicas, [pág. 29](#).

2. EMPREGO NAS ADMINISTRAÇÕES PÚBLICAS

Quadro 2.1 Emprego no sector das administrações públicas por subsector

Unidade: postos de trabalho

	31 mar	30 jun	30 set	31 dez	31 mar	30 jun	30 set	31 dez	31 mar	Peso	Variacão	Variacão	Variacão			
	2016	2016	2016	2016	2017	2017	2017	2017	2018(p)	%	trimestre	homóloga	a 31-dez-11			
	N.º	N.º	N.º	N.º	N.º	N.º	N.º	N.º	N.º	%	%	%	%			
ADMINISTRAÇÕES PÚBLICAS - Total	662 990	659 996	656 156	664 126	669 241	668 016	660 769	669 331	674 379	100,0	5 048	0,8	5 138	0,8	-53 406	-7,3
ADMINISTRAÇÃO CENTRAL	506 294	502 910	499 241	506 811	510 738	508 889	501 614	509 833	513 902	76,2	4 069	0,8	3 164	0,6	-37 477	-6,8
Estado	305 338	302 527	299 906	304 991	305 892	304 585	299 252	306 027	307 780	45,6	1 753	0,6	1 888	0,6	-36 520	-10,6
Serviços e Fundos Autónomos	192 941	192 301	191 214	193 911	197 211	196 617	194 739	196 243	198 513	29,4	2 270	1,2	1 302	0,7	-499	-0,3
Estado e Serviços e Fundos Autónomos	498 279	494 828	491 120	498 902	503 103	501 202	493 991	502 270	506 293	75,1	4 023	0,8	3 190	0,6	-37 019	-6,8
Órgãos de Soberania e Entidades Independentes (i)	13 629	13 494	13 556	13 529	13 546	13 471	13 450	13 729	13 751	2,0	22	0,2	205	1,5	-529	-3,7
Presidência do Conselho de Ministros	1 393	1 397	1 395	1 383	1 409	1 408	1 432	1 425	1 462	0,2	37	2,6	53	3,8	24	1,7
Ministério da Administração Interna	47 374	48 124	48 197	47 111	46 863	47 550	47 343	46 242	46 922	7,0	680	1,5	59	0,1	-1 764	-3,6
Minist. Agricultura, Florestas e Desenvolvimento Rural	5 766	5 763	5 787	5 776	5 848	5 892	5 945	5 944	5 941	0,9	-3	-0,1	93	1,6	-437	-6,9
Ministério do Ambiente	1 390	1 395	1 396	1 405	1 440	1 440	1 451	1 450	1 447	0,2	-3	-0,2	7	0,5	-859	-37,3
Ministério da Ciência, Tecnologia e Ensino Superior	37 643	37 676	36 531	38 119	38 458	38 377	37 127	38 996	39 301	5,8	305	0,8	843	2,2	-612	-1,5
Ministério da Cultura	1 977	1 964	1 989	1 987	2 000	2 008	2 023	2 031	2 038	0,3	7	0,3	38	1,9	-403	-16,5
Ministério da Defesa Nacional	35 219	35 011	34 508	34 393	33 656	33 427	33 132	33 432	33 003	4,9	-429	-1,3	-653	-1,9	-8 355	-20,2
Ministério da Economia	2 774	2 780	2 770	2 781	2 796	2 791	2 805	2 803	2 803	0,4	0	0,0	7	0,3	-161	-5,4
Ministério da Educação	173 514	170 414	168 219	174 760	176 880	174 722	170 263	177 572	179 071	26,6	1 499	0,8	2 191	1,2	-17 336	-8,8
Ministério das Finanças	12 512	12 487	12 445	12 394	12 394	12 380	12 420	12 395	12 387	1,8	-8	-0,1	-7	-0,1	-829	-6,3
Ministério da Justiça	14 869	14 900	14 880	14 885	14 807	15 230	15 164	15 207	15 196	2,3	-11	-0,1	389	2,6	-1 031	-6,4
Ministério do Mar	739	738	738	743	751	755	760	770	784	0,1	14	1,8	33	4,4	282	56,2
Ministério dos Negócios Estrangeiros	2 805	2 776	2 773	2 772	2 766	2 783	2 752	2 771	2 783	0,4	12	0,4	17	0,6	-1 041	-27,2
Ministério do Planeamento e das Infraestruturas	2 503	2 499	2 515	2 528	2 558	2 551	2 570	2 558	2 563	0,4	5	0,2	5	0,2	-472	-15,6
Ministério da Saúde	29 959	29 940	29 875	29 915	30 488	30 405	30 326	30 283	31 122	4,6	839	2,8	634	2,1	-1 559	-4,8
Min. do Trabalho, Solidariedade e Segurança Social	4 923	4 936	4 948	4 953	4 969	4 985	4 971	4 950	4 943	0,7	-7	-0,1	-26	-0,5	-415	-7,8
Sector Empresarial do Estado - Entid. Reclassific. (ii)	108 709	107 981	108 077	108 952	110 982	110 539	110 001	109 655	110 757	16,4	1 102	1,0	-225	-0,2	-365	-0,3
Regimes de Requalificação/Valorização Profissional (iii)	581	553	521	516	492	488	56	57	19	0,0	-38	-66,7	-473	-96,1	-1 157	-98,4
Instituições sem Fim Lucrativo da Administ. Central	8 015	8 082	8 121	7 909	7 635	7 687	7 623	7 563	7 609	1,1	46	0,6	-26	-0,3	-458	-5,7
ADMINISTRAÇÃO REGIONAL E LOCAL	146 829	147 282	146 820	147 125	148 313	148 946	148 977	149 309	150 272	22,3	963	0,6	1 959	1,3	-13 391	-8,2
ADMINISTRAÇÃO REGIONAL DOS AÇORES	17 460	17 554	17 537	17 641	17 872	17 880	17 822	17 879	18 003	2,7	124	0,7	131	0,7	275	1,6
Órgãos do Governo Regional dos Açores	11 765	11 809	11 767	11 852	11 979	11 974	11 907	11 965	12 063	1,8	98	0,8	84	0,7	109	0,9
Serviços e Fundos Autónomos da AR dos Açores	5 695	5 745	5 770	5 789	5 893	5 906	5 915	5 914	5 940	0,9	26	0,4	47	0,8	166	2,9
Órgãos de Soberania e Entidades Independentes	181	183	182	181	185	184	183	184	183	0,0	-1	-0,5	-2	-1,1	-3	-1,6
Presidência do Governo Regional dos Açores	196	199	199	202	208	211	209	211	212	0,0	1	0,5	4	1,9	17	8,7
Vice-Presid., Emprego e Competitividade Empresarial	816	828	833	840	850	852	856	846	871	0,1	25	3,0	21	2,5	40	4,8
Secretaria Regional da Solidariedade Social	204	201	200	202	207	203	209	209	208	0,0	-1	-0,5	1	0,5	16	8,3
Secretaria Regional da Saúde	1 789	1 799	1 794	1 791	1 851	1 849	1 857	1 859	1 866	0,3	7	0,4	15	0,8	13	0,7
Secretaria Regional da Educação e Cultura	7 815	7 838	7 801	7 857	7 950	7 954	7 855	7 925	7 987	1,2	62	0,8	37	0,5	48	0,6
Secretaria Regional dos Transportes e Obras Públicas	982	983	979	983	984	946	948	940	941	0,1	1	0,1	-43	-4,4	-132	-12,3
Secretaria Regional do Mar, Ciência e Tecnologia	139	140	137	133	138	97	102	102	104	0,0	2	2,0	-34	-24,6	24	30,0
Secretaria Regional da Agricultura e Florestas	1 669	1 669	1 669	1 687	1 687	1 714	1 724	1 725	1 760	0,3	35	2,0	73	4,3	15	0,9
Secretaria Regional da Energia, Ambiente e Turismo	331	333	336	341	343	377	382	382	387	0,1	5	1,3	44	12,8	34	9,6
Sector Empresarial Regional - Entid. Reclassific. (ii)	3 338	3 381	3 407	3 424	3 469	3 493	3 497	3 496	3 484	0,5	-12	-0,3	15	0,4	203	6,2
ADMINISTRAÇÃO REGIONAL DA MADEIRA	19 599	19 627	19 297	19 300	19 316	19 267	19 031	19 105	19 148	2,8	43	0,2	-168	-0,9	-2 206	-10,3
Órgãos do Governo Regional da Madeira	13 312	13 037	12 699	12 694	12 701	12 667	12 503	12 573	12 572	1,9	-1	0,0	-129	-1,0	-1 721	-12,0
Serviços e Fundos Autónomos da AR da Mdadeira	6 287	6 590	6 598	6 606	6 615	6 600	6 528	6 532	6 576	1,0	44	0,7	-39	-0,6	-485	-6,9
Órgãos de Soberania e Entidades Independentes	116	118	119	119	119	119	118	117	117	0,0	0	0,0	-2	-1,7	-6	-4,9
Presidência do Governo Regional da Madeira	172	171	171	174	173	174	172	168	169	0,0	1	0,6	-4	-2,3	105	164,1
Vice-Presidência do Governo Regional da Madeira	797	801	799	800	793	793	794	815	837	0,1	22	2,7	44	5,6	41	5,2
Secretaria Regional da Educação	10 140	10 113	9 990	9 993	10 001	9 971	9 816	9 876	9 883	1,5	7	0,1	-118	-1,2	-1 602	-14,0
Secretaria Regional da Saúde	257	239	239	241	241	239	237	240	240	0,0	0	0,0	-1	-0,4	23	10,6
Secretaria Regional de Agricultura e Pescas	985	981	943	943	940	939	937	939	944	0,1	5	0,5	4	0,4	-143	-13,2
Secret. Regional do Ambiente e Recursos Naturais	491	493	499	496	493	493	490	493	491	0,1	-2	-0,4	-2	-0,4	-192	-28,1
Secretaria Regional da Inclusão e Assuntos Sociais	416	443	263	259	265	263	262	265	262	0,0	-3	-1,1	-3	-1,1	11	4,4
Secret. Regional dos Equipamentos e Infraestruturas	638	631	622	621	615	611	604	596	562	0,1	-34	-5,7	-53	-8,6	152	37,1
Secretaria Regional do Turismo e Cultura	400	398	400	394	395	393	388	384	386	0,1	2	0,5	-9	-2,3	-75	-16,3
Sector Empresarial Regional - Entid. Reclassific. (ii)	5 187	5 239	5 252	5 260	5 281	5 272	5 213	5 212	5 257	0,8	45	0,9	-24	-0,5	-520	-9,0
ADMINISTRAÇÃO LOCAL	109 770	110 101	109 986	110 184	111 125	111 799	112 124	112 325	113 121	16,8	796	0,7	1 996	1,8	-11 460	-9,2
Municípios	94 507	94 729	94 587	94 777	95 464	96 102	96 330	96 488	97 162	14,4	674	0,7	1 698	1,8	-8 695	-8,2
Freguesias	11 480	11 551	11 610	11 612	11 755	11 797	11 919	11 982	12 072	1,8	90	0,8	317	2,7	507	4,4
Serviços Autónomos da Administração Local	3 162	3 177	3 143	3 153	3 220	3 221	3 195	3 167	3 198	0,5	31	1,0	-22	-0,7	-3 240	-50,3
dos quais: Sector Empresarial Local - Ent. Reclassific.(ii)	2 265	2 277	2 250	2 235	2 303	2 314	2 298	2 270	2 300	0,3	30	1,3	-3	-0,1	-2 891	-55,7
Instituições sem Fim Lucrativo da Administração Local	621	644	646	642	686	679	680	688	689	0,1	1	0,2	3	0,4	7	1,0
FUNDOS DE SEGURANÇA SOCIAL	9 867	9 804	10 095	10 190	10 190	10 181	10 178	10 189	10 205	1,5	16	0,2	15			

Quadro 2.2 Emprego no sector das administrações públicas por tipo de entidade

Unidade: postos de trabalho

	31 mar	30 jun	30 set	31 dez	31 mar	30 jun	30 set	31 dez	31 mar	Peso %	Variação trimestre		Variação homóloga		Variação mar-18/dez-11	
	2016	2016	2016	2016	2017	2017	2017	2017	2018(p)		N.º	%	N.º	%	N.º	%
ADMINISTRAÇÕES PÚBLICAS - Total	662 990	659 996	656 156	664 126	669 241	668 016	660 769	669 331	674 379	100,0	5 048	0,8	5 138	0,8	-53 406	-7,3
ADMINISTRAÇÃO CENTRAL	506 294	502 910	499 241	506 811	510 738	508 889	501 614	509 833	513 902	76,2	4 069	0,8	3 164	0,6	-37 477	-6,8
Agrupamento de Centros de Saúde	21 692	21 657	21 571	21 645	22 177	22 104	22 086	22 038	22 735	3,4	697	3,2	558	2,5	-250	-1,1
Associação, Cooperativa e Fundação	4 229	4 142	4 045	3 861	3 597	3 820	3 895	3 720	3 730	0,6	10	0,3	133	3,7	-862	-18,8
Centro de Formação Profissional	1 321	1 316	1 312	1 304	1 301	1 296	1 286	1 275	1 265	0,2	-10	-0,8	-36	-2,8	-311	-19,7
Direção Regional	3 103	3 096	3 112	3 104	3 094	3 130	3 140	3 133	3 138	0,5	5	0,2	44	1,4	-1 411	-31,0
Direção-geral	28 671	28 565	28 556	28 536	28 352	28 752	28 829	28 851	28 927	4,3	76	0,3	575	2,0	961	-3,2
Entidade Administrativa Independente	997	1 017	1 027	1 034	1 048	1 057	1 058	1 067	1 100	0,2	33	3,1	52	5,0	377	52,1
Entidade Pública Empresarial - exceto do SNS (a)	6 149	6 114	6 124	6 071	6 154	6 105	5 683	5 638	5 662	0,8	24	0,4	-492	-8,0	-4 725	-45,5
Entidade Pública Empresarial - do SNS (b)	91 805	91 284	91 455	92 611	94 571	94 131	93 962	93 856	94 925	14,1	1 069	1,1	354	0,4	4 199	4,6
Estabelec. de Educação e Ensino Básico e Secundário	171 060	167 984	165 759	172 316	174 417	172 263	167 772	175 086	176 569	26,2	1 483	0,9	2 152	1,2	-16 949	-8,8
Estrutura Atípica e Estrutura de Missão	9 295	9 468	9 494	9 343	9 395	9 497	9 423	9 414	9 509	1,4	95	1,0	114	1,2	130	1,4
Forças Armadas	33 692	33 484	32 969	32 796	32 068	31 848	31 553	31 852	31 419	4,7	-433	-1,4	-649	-2,0	-8 454	-21,2
Forças de Segurança	45 271	45 964	46 072	44 948	44 667	45 312	45 115	44 008	44 629	6,6	621	1,4	-38	-0,1	-1 573	-3,4
Gabinete de Membros do Governo	1 038	1 084	1 090	1 091	1 108	1 125	1 137	1 142	1 165	0,2	23	2,0	57	5,1	214	22,5
Inspeção-geral	2 082	2 091	2 124	2 120	2 134	2 143	2 153	2 146	2 135	0,3	-11	-0,5	1	0,1	-300	-12,3
Instituto Público (c)	24 682	24 631	24 605	24 688	25 002	24 985	24 955	24 931	24 955	3,7	24	0,1	-47	-0,2	-4 429	-15,1
Órgão Independente	448	453	466	471	485	483	481	488	490	0,1	2	0,4	5	1,0	35	7,7
Regimes de Requalificação/Valorização Profissional (d)	581	553	521	516	492	488	56	57	19	0,0	-38	-66,7	-473	-96,1	-1 157	-98,4
Secretaria-geral	1 811	1 801	1 795	1 775	1 809	1 820	1 850	1 858	1 851	0,3	-7	-0,4	42	2,3	-612	-24,9
Serviços externos MNE	1 486	1 474	1 471	1 461	1 450	1 468	1 453	1 469	1 477	0,2	8	0,5	27	1,9	-473	-24,3
Sociedade Anónima	7 321	7 237	7 246	7 192	7 136	6 961	6 935	6 889	6 861	1,0	-28	-0,4	-275	-3,9	956	16,2
Tribunal (e)	11 972	11 814	11 854	11 815	11 805	11 723	11 704	11 966	11 953	1,8	-13	-0,1	148	1,3	-673	-5,3
Unidade hospitalar - Instituto Público (f)	2 462	2 515	2 550	2 537	2 575	2 561	2 518	2 509	2 655	0,4	146	5,8	80	3,1	-383	-12,6
Unidade Orgânica de Ensino e Investigação (g)	35 126	35 166	34 023	35 576	35 901	35 817	34 570	36 440	36 733	5,5	293	0,8	832	2,3	135	0,4
ADMINISTRAÇÃO REGIONAL E LOCAL	146 829	147 282	146 820	147 125	148 313	148 946	148 977	149 309	150 272	22,3	963	0,6	1 959	1,3	-13 391	-8,2
ADMINISTRAÇÃO REGIONAL DOS AÇORES	17 460	17 554	17 537	17 641	17 872	17 880	17 822	17 879	18 003	2,7	124	0,7	131	0,7	275	1,6
Direção Regional	2 713	2 722	2 712	2 741	2 776	2 779	2 825	2 818	2 851	0,4	33	1,2	75	2,7	203	7,7
Entidade Pública Empresarial Regional	3 037	3 040	3 063	3 078	3 121	3 121	3 125	3 123	3 119	0,5	-4	-0,1	-2	-0,1	26	0,8
Estabelec. de Educação e Ensino Básico e Secundário	7 256	7 273	7 235	7 290	7 375	7 373	7 250	7 322	7 379	1,1	57	0,8	4	0,1	-14	-0,2
Estrutura atípica	1 390	1 401	1 405	1 398	1 400	1 354	1 366	1 362	1 366	0,2	4	0,3	-34	-2,4	-215	-13,6
Gabinete de Membros do Governo Regional	133	136	138	148	156	194	196	198	201	0,0	3	1,5	45	28,9	80	66,1
Inspeção Regional	132	132	132	136	134	136	134	129	130	0,0	1	0,8	-4	-3,0	2	1,6
Instituto Público	570	570	574	579	578	570	572	572	601	0,1	29	5,1	23	4,0	21	3,6
Órgão Independente	181	183	182	181	185	184	183	184	183	0,0	-1	-0,5	-2	-1,1	-3	-1,6
Secretaria-geral	86	88	88	89	86	87	85	85	86	0,0	1	1,2	0	0,0	2	2,4
Sociedade Anónima	301	341	344	346	348	372	372	373	365	0,1	-8	-2,1	17	4,9	177	94,2
Unidade de Saúde	1 661	1 668	1 664	1 655	1 713	1 710	1 714	1 713	1 722	0,3	9	0,5	9	0,5	-4	-0,2
ADMINISTRAÇÃO REGIONAL DA MADEIRA	19 599	19 627	19 297	19 300	19 316	19 267	19 031	19 105	19 148	2,8	43	0,2	-168	-0,9	-2 206	-10,3
Direção Regional (h)	4 002	3 720	3 657	3 560	3 544	3 525	3 465	3 467	3 473	0,5	6	0,2	-71	-2,0	-925	-21,0
Entidade Pública Empresarial Regional	4 841	4 891	4 910	4 936	4 961	4 961	4 927	4 929	4 974	0,7	45	0,9	13	0,3	-56	-1,1
Estabelec. de Educação e Ensino Básico e Secundário	8 782	8 756	8 657	8 668	8 686	8 665	8 539	8 595	8 594	1,3	-1	0,0	-92	-1,1	-786	-8,4
Estrutura Atípica e Associação (h)	83	11	12	12	10	10	10	9	9	0,0	0	0,0	-1	-10,0	-14	-60,9
Gabinete de Membros do Governo Regional	732	767	586	671	676	678	688	701	672	0,1	-29	-4,1	-4	-0,6	-77	-10,3
Inspeção Regional	43	41	41	42	41	41	41	42	68	0,0	26	61,9	27	65,9	-12	-15,0
Instituto Público (h)	654	975	973	968	959	957	957	962	958	0,1	-4	-0,4	-1	-0,1	134	16,3
Órgão Independente	116	118	119	119	119	119	118	117	117	0,0	0	0,0	-2	-1,7	-6	-4,9
Sociedade Anónima e Sociedade por Quotas	346	348	342	324	320	311	286	283	283	0,0	0	0,0	-37	-11,6	-464	-62,1
ADMINISTRAÇÃO LOCAL	109 770	110 101	109 986	110 184	111 125	111 799	112 124	112 325	113 121	16,8	796	0,7	1 996	1,8	-11 460	-9,2
Área Metropolitana	48	56	56	56	56	62	64	67	65	0,0	-2	-3,0	9	16,1	41	170,8
Associação; Cooperat; Fundação; Comunid Intermunic.	1 470	1 488	1 483	1 504	1 547	1 524	1 513	1 518	1 522	0,2	4	0,3	-25	-1,6	-6	-0,4
Câmara Municipal	94 507	94 729	94 587	94 777	95 464	96 102	96 330	96 488	97 162	14,4	674	0,7	1 698	1,8	-8 695	-8,2
Empresa Municipal e Intermun; Entid. Empres. Municip.	1 799	1 793	1 755	1 747	1 809	1 805	1 819	1 799	1 742	0,3	-57	-3,2	-67	-3,7	-2 858	-62,1
Junta de Freguesia	11 480	11 551	11 610	11 612	11 755	11 797	11 919	11 982	12 072	1,8	90	0,8	317	2,7	507	4,4
Sociedade Anónima e Sociedade por Quotas	466	484	495	488	494	509	479	471	558	0,1	87	18,5	64	13,0	-33	-5,6
FUNDOS DE SEGURANÇA SOCIAL	9 867	9 804	10 095	10 190	10 190	10 181	10 178	10 189	10 205	1,5	16	0,2	15	0,2	-2 538	-19,9
Instituto Público e Fundo de Segurança social	9 867	9 804	10 095	10 190	10 190	10 181	10 178	10 189	10 205	1,5	16	0,2	15	0,2	-2 538	-19,9

Fontes: DGAEP - SIOE (dados disponíveis em 30-04-2018); DGAEP/DEEP

Notas: (a) E.P.E. não incluindo unidades do Serviço Nacional de Saúde (SNS); (b) Hospitais, centros hospitalares e unidades locais de saúde do tipo E.P.E.; (c) Exceto Universidades e Institutos Politécnicos e unidades hospitalares do tipo I.P.; (d) ver Nota iii) do Quadro 2.1; (e) Tribunais superiores, de 2.ª e 1.ª instância e serviços de apoio; (f) Unidades hospitalares do tipo I.P.; (g) Inclui Universidades e respetivas Faculdades, Institutos Politécnicos e respetivas Escolas Superiores e outras unidades de ensino superior não integradas em Universidades ou Institutos Politécnicos; (h) AR da Madeira: No 2.º trimestre 2016, efeito da criação do Instituto das Florestas e Conservação da Natureza, IP-RAM (instituto público), com fusão do Parque Natural da Madeira (anterior estrutura atípica) e da Direção Regional de Florestas e Conservação da Natureza, ambos extintos (Dec. Legislativo Regional n.º 21/2016/M). **Outras notas:** Assembleia Distrital: segundo o Regime Jurídico das Assembleias Distritais (Lei n.º 36/2014, de 26/06) os trabalhadores destas entidades transitaram para outras entidades; Entidades Regionais de Turismo passaram para a tutela do Ministério da Economia, como estruturas atípicas nos termos da Lei n.º 33/2013, de 16/05 e do Decreto-Lei n.º 11/2014, de 22/01, a partir de 31 março 2014.

Ver também Capítulo 7. Notas Técnicas.

p - dados provisórios

Quadro 2.3 Emprego nas administrações públicas por atividade económica

Unidade: postos de trabalho

Secção	CAE Rev.3 Designação	ADMINISTRAÇÕES PÚBLICAS - Total															
		31 mar 2016	30 jun 2016	30 set 2016	31 dez 2016	31 mar 2017	30 jun 2017	30 set 2017	31 dez 2017	31 mar 2018 (p)	Peso %	Variação trimestre N.º %		Variação homóloga N.º %		Variação mar-18/dez-11 N.º %	
		Total	662 990	659 996	656 156	664 126	669 241	668 016	660 769	669 331	674 379	100,0	5 048	0,8	5 138	0,8	-53 406
A+C+D	Agricultura e prod. animal; Indúst. transformadoras; Eletr., gás, vapor, água quente e fria e ar frio; Captação, tratam. e distrib. de água; saneam., gestão resíduos e despoluição; Construção	4 658	4 556	4 430	4 249	4 282	4 506	4 565	4 410	4 522	0,7	112	2,5	240	5,6	-1 873	-29,3
+E+F	H Transportes e armazenagem	8 510	8 534	8 651	8 658	8 690	8 677	8 676	8 659	8 681	1,3	22	0,3	-9	-0,1	-254	-2,8
G++	Comércio por grosso e a retalho; Alojamento, restauração e similares; Ativ. imobiliárias; Atividades administrativas	1 370	1 324	1 288	1 250	1 254	1 253	849	830	835	0,1	5	0,6	-419	-33,4	-586	-41,2
L+N	J Atividades de informação e de comunicação	1 667	1 663	1 658	1 661	1 651	1 648	1 615	1 606	1 599	0,2	-7	-0,4	-52	-3,2	-546	-25,5
K	Atividades financeiras e de seguros	782	745	691	648	616	492	481	427	426	0,1	-1	-0,2	-190	-30,8	39	10,1
M	Atividades de consultoria, científicas, técnicas e similares	4 079	4 039	4 032	3 993	4 021	3 977	3 973	3 959	3 946	0,6	-13	-0,3	-75	-1,9	-1 423	-26,5
O	Administração Pública e Defesa; Seg. Social Obrigatória	275 022	275 811	275 278	274 376	274 401	276 040	275 414	275 179	276 265	41,0	1 086	0,4	1 864	0,7	-34 310	-11,1
	das quais:																
	Administração pública em geral, económica e social	158 074	158 475	158 147	158 326	159 420	160 155	160 245	160 412	161 257	23,9	845	0,5	1 837	1,2	-16 354	-9,2
	Negócios estrangeiros, defesa, justiça, segurança, ordem pública e proteção civil	106 820	107 264	106 780	105 609	104 538	105 453	104 739	104 320	104 549	15,5	229	0,2	11	0,0	-15 308	-12,8
	Atividades de segurança social obrigatória	10 128	10 072	10 351	10 441	10 443	10 432	10 430	10 447	10 459	1,6	12	0,1	16	0,2	-2 648	-20,2
P	Educação	226 248	223 157	219 709	227 801	230 008	227 642	221 739	231 012	232 853	34,5	1 841	0,8	2 845	1,2	-16 374	-6,6
	das quais:																
	Educação pré-escolar, Ensino básico e secundário	186 951	183 885	181 543	188 127	190 020	187 864	183 167	190 560	192 076	28,5	1 516	0,8	2 056	1,1	-17 453	-8,3
	Ensino superior	36 307	36 325	35 251	36 722	37 043	36 859	35 731	37 575	37 898	5,6	323	0,9	855	2,3	1 550	4,3
	Outras atividades educativas	2 990	2 947	2 915	2 952	2 945	2 919	2 841	2 877	2 879	0,4	2	0,1	-66	-2,2	-471	-14,1
Q	Atividades de saúde humana e apoio social	137 192	136 762	136 970	138 091	140 761	140 282	139 926	139 737	141 762	21,0	2 025	1,5	1 001	0,7	3 791	2,8
	das quais:																
	Atividades de saúde humana	128 643	128 161	128 320	129 518	132 179	131 646	131 355	131 201	133 134	19,7	1 933	1,5	955	0,7	4 451	3,5
	Ativ. de apoio social com e sem alojamento	8 549	8 601	8 650	8 573	8 582	8 636	8 571	8 536	8 628	1,3	92	1,1	46	0,5	-660	-7,1
R	Atividades artísticas, de espetáculos, desport. e recreativas	2 561	2 489	2 535	2 486	2 592	2 560	2 578	2 567	2 553	0,4	-14	-0,6	-39	-1,5	-1 695	-39,9
	das quais:																
	Ativ. de teatro, música, dança, outras artísticas e literár.	804	811	833	790	852	813	807	794	788	0,1	-6	-0,8	-64	-7,5	-310	-28,2
	Ativ. das bibliot., arquivos, museus, outras ativ. culturais	1 461	1 374	1 399	1 388	1 396	1 399	1 419	1 432	1 426	0,2	-6	-0,4	30	2,2	-301	-17,4
	Atividades desportivas, de diversão e recreativas	296	304	303	308	344	348	352	341	339	0,1	-2	-0,6	-5	-1,5	-1 084	-76,2
S	Outras atividades de serviços	901	916	914	913	965	939	953	945	937	0,1	-8	-0,9	-28	-2,9	-175	-15,7

Fontes: DGAEP - SIOE (dados disponíveis em 30-04-2018); DGAEP/DEEP

Notas: 1. Atividade económica resultante da atribuição da CAE Rev.3 à atividade principal da entidade pública em termos de emprego, e dependente do nível de desagregação dos dados recolhidos e disponibilizados pelo SIOE.

2. No subsector da administração local, a internalização de empresas de serviços municipais cujos trabalhadores passaram para as Câmaras Municipais, tem impacto nos indicadores de emprego e remunerações em secções particulares da CAE como o grupo das secções "G+I+L+N".

p - dados provisórios

Gráfico 2.1 Variação trimestral em cadeia (*) do emprego nas administrações públicas por atividade económica (%)



Gráfico 2.2 Variação homóloga do emprego nas administrações públicas por atividade económica (%)



Fontes: DGAEP - SIOE (dados disponíveis em 30-04-2018); DGAEP/DEEP

Nota: (*) Variação do último dia do trimestre (n) em relação ao último dia do trimestre anterior (n-1)

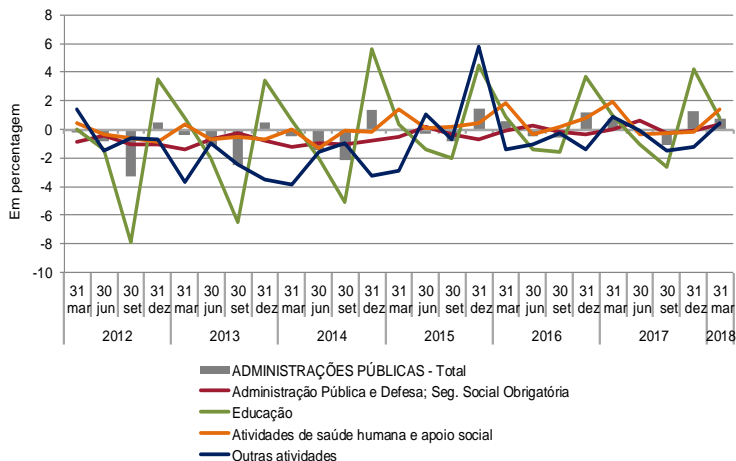
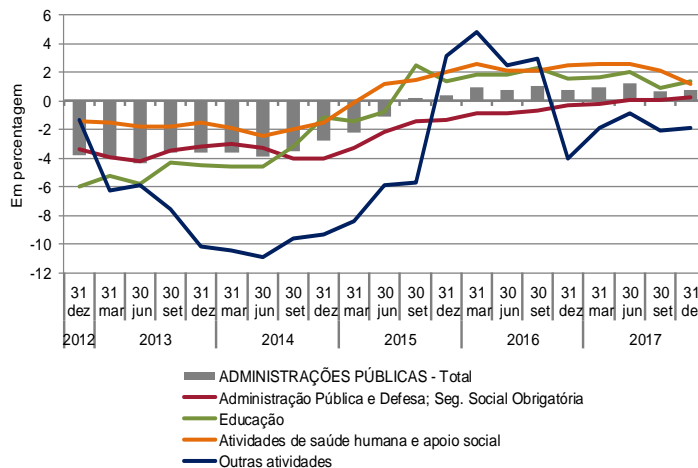
Quadro 2.4 Emprego no sector das administrações públicas por subsector, segundo a modalidade de vínculo

Unidade: postos de trabalho

	31-dez-2017					31-mar-2018 (p)				
	Comissão	Contrato	Contrato		TOTAL	Comissão	Contrato	Contrato		TOTAL
	Serviço,	Nomea-	por	a termo		Serviço,	Nomea-	por	a termo	
	CargoPol./	ção	tempo		CargoPol./	ção	tempo			
Mandato	(a)	(b)	(c)	(d)	Mandato	(a)	(b)	(c)	(d)	
ADMINISTRAÇÕES PÚBLICAS - Total	19 351	73 637	500 716	75 627	669 331	19 567	74 182	501 107	79 523	674 379
ADMINISTRAÇÃO CENTRAL	10 327	73 164	357 234	69 108	509 833	10 349	73 709	357 245	72 599	513 902
Estado	4 889	72 625	185 798	42 715	306 027	4 881	73 170	185 297	44 432	307 780
Serviços e Fundos Autónomos	4 744	539	165 115	25 845	196 243	4 786	539	165 589	27 599	198 513
Estado e Serviços e Fundos Autónomos	9 633	73 164	350 913	68 560	502 270	9 667	73 709	350 886	72 031	506 293
Órgãos de Soberania e Entidades Independentes (i)	600	3 778	9 348	3	13 729	613	3 773	9 362	3	13 751
Presidência do Conselho de Ministros	373	54	975	23	1 425	384	57	1 000	21	1 462
Ministério da Administração Interna	304	43 928	2 010	0	46 242	311	44 558	2 053	0	46 922
Min. da Agricultura, Florestas e Desenvolvimento Rural	414	0	5 405	125	5 944	414	0	5 399	128	5 941
Ministério do Ambiente	235	102	1 112	1	1 450	237	102	1 108	0	1 447
Ministério da Ciência, Tecnologia e Ensino Superior	1 226	0	25 847	11 923	38 996	1 270	0	25 933	12 098	39 301
Ministério da Cultura	158	11	1 755	107	2 031	160	12	1 759	107	2 038
Ministério da Defesa Nacional	88	17 137	5 155	11 052	33 432	89	17 073	5 150	10 691	33 003
Ministério da Economia	314	316	2 028	145	2 803	303	310	2 043	147	2 803
Ministério da Educação	791	189	145 002	31 590	177 572	793	188	144 409	33 681	179 071
Ministério das Finanças	1 645	126	10 624	0	12 395	1 630	122	10 635	0	12 387
Ministério da Justiça	485	6 695	7 985	42	15 207	488	6 677	7 990	41	15 196
Ministério do Mar	101	13	605	51	770	104	20	610	50	784
Ministério dos Negócios Estrangeiros	575	339	1 769	88	2 771	570	337	1 780	96	2 783
Ministério do Planeamento e das Infraestruturas	312	70	1 922	254	2 558	311	70	1 925	257	2 563
Ministério da Saúde	333	47	26 669	3 234	30 283	326	47	27 012	3 737	31 122
Min. do Trabalho, Solidariedade e Segurança Social	467	334	4 070	79	4 950	464	336	4 066	77	4 943
Sector Empresarial do Estado - Entid. Reclassific. (ii)	1 212	25	98 575	9 843	109 655	1 200	27	98 633	10 897	110 757
Regimes de Requalificação/Valorização Profissional (iii)	0	0	57	0	57	0	0	19	0	19
Instituições sem Fim Lucrativo da Administ. Central	694	0	6 321	548	7 563	682	0	6 359	568	7 609
ADMINISTRAÇÃO REGIONAL E LOCAL	8 017	245	134 543	6 504	149 309	8 222	243	134 897	6 910	150 272
ADMINISTRAÇÃO REGIONAL DOS AÇORES	616	107	15 118	2 038	17 879	624	108	15 118	2 153	18 003
Órgãos do Governo Regional dos Açores	500	107	10 006	1 352	11 965	505	108	9 997	1 453	12 063
Serviços e Fundos Autónomos da AR dos Açores	116	0	5 112	686	5 914	119	0	5 121	700	5 940
Órgãos de Soberania e Entidades Independentes	116	0	64	4	184	116	0	63	4	183
Presidência do Governo Regional dos Açores	39	0	166	6	211	39	0	167	6	212
Vice-Presid., Emprego e Competitividade Empresarial	86	58	671	31	846	88	58	678	47	871
Secretaria Regional da Solidariedade Social	28	0	177	4	209	28	0	176	4	208
Secretaria Regional da Saúde	54	4	1 703	98	1 859	56	3	1 696	111	1 866
Secretaria Regional da Educação e Cultura	54	12	6 627	1 232	7 925	56	12	6 617	1 302	7 987
Secretaria Regional dos Transportes e Obras Públicas	51	14	867	8	940	53	14	864	10	941
Secretaria Regional do Mar, Ciência e Tecnologia	26	7	63	6	102	26	7	63	8	104
Secretaria Regional da Agricultura e Florestas	70	0	1 596	59	1 725	70	0	1 602	88	1 760
Secretaria Regional da Energia, Ambiente e Turismo	42	12	313	15	382	42	14	315	16	387
Sector Empresarial Regional - Entid. Reclassific. (ii)	50	0	2 871	575	3 496	50	0	2 877	557	3 484
ADMINISTRAÇÃO REGIONAL DA MADEIRA	713	138	17 475	779	19 105	718	135	17 465	830	19 148
Órgãos do Governo Regional da Madeira	380	62	11 651	480	12 573	383	62	11 641	486	12 572
Serviços e Fundos Autónomos da AR da Mdadeira	333	76	5 824	299	6 532	335	73	5 824	344	6 576
Órgãos de Soberania e Entidades Independentes	68	0	49	0	117	68	0	49	0	117
Presidência do Governo Regional da Madeira	14	0	154	0	168	15	0	154	0	169
Vice-Presidência do Governo Regional da Madeira	98	29	680	8	815	98	29	702	8	837
Secretaria Regional da Educação	112	15	9 230	519	9 876	114	14	9 230	525	9 883
Secretaria Regional da Saúde	36	1	203	0	240	36	1	203	0	240
Secretaria Regional de Agricultura e Pescas	63	0	874	2	939	60	0	882	2	944
Secret. Regional do Ambiente e Recursos Naturais	41	76	376	0	493	45	73	373	0	491
Secretaria Regional da Inclusão e Assuntos Sociais	30	11	224	0	265	32	12	218	0	262
Secret. Regional dos Equipamentos e Infraestruturas	42	0	554	0	596	41	0	521	0	562
Secretaria Regional do Turismo e Cultura	34	6	344	0	384	35	6	345	0	386
Sector Empresarial Regional - Entid. Reclassific. (ii)	175	0	4 787	250	5 212	174	0	4 788	295	5 257
ADMINISTRAÇÃO LOCAL	6 688	0	101 950	3 687	112 325	6 880	0	102 314	3 927	113 121
Municípios	5 495	0	89 583	1 410	96 488	5 584	0	89 908	1 670	97 162
Freguesias	876	0	9 513	1 593	11 982	937	0	9 575	1 560	12 072
Serviços Autónomos da Administração Local	261	0	2 504	402	3 167	303	0	2 487	408	3 198
dos quais: Sector Empresarial Local - Ent. Reclassific. (ii)	158	0	1 793	319	2 270	199	0	1 777	324	2 300
Instituições sem Fim Lucrativo da Administração Local	56	0	350	282	688	56	0	344	289	689
FUNDOS DE SEGURANÇA SOCIAL	1 007	228	8 939	15	10 189	996	230	8 965	14	10 205
Fundos de Segurança Social da Administ. Central	945	195	7 136	0	8 276	933	198	7 171	0	8 302
Fundos de Segurança Social da Adm. Reg. dos Açores	24	25	466	15	530	24	24	465	14	527
Fundos de Segurança Social da Adm. Reg. da Madeira	38	8	1 337	0	1 383	39	8	1 329	0	1 376

Fontes: DGAEP - SIOE (dados disponíveis em 30-04-2018); DGAEP/DEEP

Notas: De (i) a (iii): Ver notas Quadro 2.1 (a) Inclui Comissão de Serviço no âmbito da LTFP e do Código de Trabalho, Cargo Político e Mandato; (b) inclui Nomeação definitiva e transitória por tempo determinado e por tempo indeterminado; (c) inclui Contrato de Trabalho em Funções Públicas e Contrato de Trabalho no âmbito do Código de Trabalho, por tempo indeterminado; (d) Inclui Contrato de Trabalho em Funções Públicas e Contrato de Trabalho no âmbito do Código de Trabalho, a termo resolutivo certo e incerto. // - A partir do 1.º trimestre de 2016, os polícias municipais de Lisboa e do Porto, pertencentes à PSP, estão registados nos Municípios em comissão de serviço, conforme o estatuto profissional respetivo. p - dados provisórios

Quadro 2.5 Variação do emprego no sector das administrações públicas por subsector, segundo a modalidade de vínculo

Unidade: postos de trabalho

	31-mar-2018 (p)									
	Comissão Serviço, CargoPol./Mandato (a)		Nomeação (b)		Contrato por tempo indeterminado (c)		Contrato a termo (d)		TOTAL	
	V.T.	V.H.	V.T.	V.H.	V.T.	V.H.	V.T.	V.H.	V.T.	V.H.
ADMINISTRAÇÕES PÚBLICAS - Total	216	607	545	345	391	4 115	3 896	71	5 048	5 138
ADMINISTRAÇÃO CENTRAL	22	150	545	353	11	3 421	3 491	-760	4 069	3 164
Estado	-8	50	545	357	-501	2 368	1 717	-887	1 753	1 888
Serviços e Fundos Autónomos	42	68	0	-4	474	1 117	1 754	121	2 270	1 302
Estado e Serviços e Fundos Autónomos	34	118	545	353	-27	3 485	3 471	-766	4 023	3 190
Órgãos de Soberania e Entidades Independentes (i)	13	32	-5	-128	14	300	0	1	22	205
Presidência do Conselho de Ministros	11	26	3	5	25	21	-2	1	37	53
Ministério da Administração Interna	7	14	630	-7	43	52	0	0	680	59
Min. da Agricultura, Florestas e Desenvolvimento Rural	0	-1	0	0	-6	40	3	54	-3	93
Ministério do Ambiente	2	18	0	0	-4	-10	-1	-1	-3	7
Ministério da Ciência, Tecnologia e Ensino Superior	44	105	0	0	86	81	175	657	305	843
Ministério da Cultura	2	0	1	0	4	41	0	-3	7	38
Ministério da Defesa Nacional	1	6	-64	117	-5	298	-361	-1 074	-429	-653
Ministério da Economia	-11	-4	-6	2	15	-2	2	11	0	7
Ministério da Educação	2	-7	-1	2	-593	2 046	2 091	150	1 499	2 191
Ministério das Finanças	-15	-7	-4	-2	11	2	0	0	-8	-7
Ministério da Justiça	3	3	-18	375	5	19	-1	-8	-11	389
Ministério do Mar	3	7	7	9	5	10	-1	7	14	33
Ministério dos Negócios Estrangeiros	-5	-18	-2	-6	11	29	8	12	12	17
Ministério do Planeamento e das Infraestruturas	-1	-20	0	0	3	3	3	22	5	5
Ministério da Saúde	-7	-6	0	2	343	656	503	-18	839	634
Min. do Trabalho, Solidariedade e Segurança Social	-3	-1	2	-7	-4	-12	-2	-6	-7	-26
Sector Empresarial do Estado - Entid. Reclassific. (ii)	-12	-29	2	-8	58	383	1 054	-571	1 102	-225
Regimes de Requalificação/Valorização Profissional (iii)	0	0	0	-1	-38	-472	0	0	-38	-473
Instituições sem Fim Lucrativo da Administração Central	-12	32	0	0	38	-64	20	6	46	-26
ADMINISTRAÇÃO REGIONAL E LOCAL	205	478	-2	-6	354	654	406	833	963	1 959
ADMINISTRAÇÃO REGIONAL DOS AÇORES	8	3	1	-4	0	-32	115	164	124	131
Órgãos do Governo Regional dos Açores	5	5	1	-4	-9	-52	101	135	98	84
Serviços e Fundos Autónomos da AR dos Açores	3	-2	0	0	9	20	14	29	26	47
Órgãos de Soberania e Entidades Independentes	0	-2	0	0	-1	0	0	0	-1	-2
Presidência do Governo Regional dos Açores	0	1	0	0	1	1	0	2	1	4
Vice-Presidência, Emprego e Competitividade Empresarial	2	6	0	-4	7	8	16	11	25	21
Secretaria Regional da Solidariedade Social	0	-1	0	0	-1	1	0	1	-1	1
Secretaria Regional da Saúde	2	-1	-1	-1	-7	16	13	1	7	15
Secretaria Regional da Educação e Cultura	2	2	0	0	-10	-62	70	97	62	37
Secretaria Regional dos Transportes e Obras Públicas	2	-7	0	0	-3	-41	2	5	1	-43
Secretaria Regional do Mar, Ciência e Tecnologia	0	-4	0	-1	0	-32	2	3	2	-34
Secretaria Regional da Agricultura e Florestas	0	3	0	0	6	37	29	33	35	73
Secretaria Regional da Energia, Ambiente e Turismo	0	6	2	2	2	32	1	4	5	44
Sector Empresarial Regional - Entid. Reclassific. (ii)	0	0	0	0	6	8	-18	7	-12	15
ADMINISTRAÇÃO REGIONAL DA MADEIRA	5	16	-3	-2	-10	-335	51	153	43	-168
Órgãos do Governo Regional da Madeira	3	18	0	2	-10	-235	6	86	-1	-129
Serviços e Fundos Autónomos da AR da Madeira	2	-2	-3	-4	0	-100	45	67	44	-39
Órgãos de Soberania e Entidades Independentes	0	-2	0	0	0	0	0	0	0	-2
Presidência do Governo Regional da Madeira	1	-1	0	0	0	-3	0	0	1	-4
Vice-Presidência do Governo Regional da Madeira	0	8	0	3	22	30	0	3	22	44
Secretaria Regional da Educação	2	6	-1	-2	0	-214	6	92	7	-118
Secretaria Regional da Saúde	0	2	0	0	0	-3	0	0	0	-1
Secretaria Regional de Agricultura e Pescas	-3	0	0	0	8	3	0	1	5	4
Secret. Regional do Ambiente e Recursos Naturais	4	5	-3	-4	-3	-3	0	0	-2	-2
Secretaria Regional da Inclusão e Assuntos Sociais	2	-1	1	1	-6	-3	0	0	-3	-3
Secret. Regional dos Equipamentos e Infraestruturas	-1	1	0	0	-33	-52	0	-2	-34	-53
Secretaria Regional do Turismo e Cultura	1	0	0	0	1	-9	0	0	2	-9
Sector Empresarial Regional - Entid. Reclassific. (ii)	-1	-2	0	0	1	-81	45	59	45	-24
ADMINISTRAÇÃO LOCAL	192	459	0	0	364	1 021	240	516	796	1 996
Municípios	89	395	0	0	325	680	260	623	674	1 698
Freguesias	61	33	0	0	62	326	-33	-42	90	317
Serviços Autónomos da Administração Local	42	37	0	0	-17	-7	6	-52	31	-22
dos quais: Sector Empresarial Local - Entidades Reclassif. (ii)	41	26	0	0	-16	1	5	-30	30	-3
Instituições sem Fim Lucrativo da Administração Local	0	-6	0	0	-6	22	7	-13	1	3
FUNDOS DE SEGURANÇA SOCIAL	-11	-21	2	-2	26	40	-1	-2	16	15
Fundos de Segurança Social da Administ. Central	-12	-21	3	0	35	70	0	0	26	49
Fundos de Segurança Social da Adm. Reg. dos Açores	0	0	-1	-2	-1	-2	-1	-1	-3	-5
Fundos de Segurança Social da Adm. Reg. da Madeira	1	0	0	0	-8	-28	0	-1	-7	-29

Fontes: DGAEP - SIOE (dados disponíveis em 30-04-2018); DGAEP/DEEP

Notas: De (i) a (iii): Ver notas Quadro 2.1

(a) Inclui Comissão de Serviço no âmbito da LTFP e do Código de Trabalho, Cargo Político e Mandato; (b) inclui Nomeação definitiva e transitória por tempo determinado e por tempo determinável; (c) inclui Contrato de Trabalho em Funções Públicas e Contrato de Trabalho no âmbito do Código de Trabalho, por tempo indeterminado; (d) Inclui Contrato de Trabalho em Funções Públicas e Contrato de Trabalho no âmbito do Código de Trabalho, a termo resolutivo certo e incerto. // - A partir do 1.º trimestre de 2017, os polícias municipais de Lisboa e do Porto, pertencentes à PSP, estão registados nos Municípios em comissão de serviço, conforme o estatuto profissional respetivo.

Quadro 2.6 Emprego no sector das administrações públicas por cargo/carreira/grupo

Unidade: postos de trabalho

CARGO / CARREIRA / GRUPO	ADMINISTRAÇÕES PÚBLICAS										Variação trimestre		Variação homóloga		Variação mar-18/dez-11	
	31-mar-2016	30-jun-2016	30-set-2016	31-dez-2016	31-mar-2017	30-jun-2017	30-set-2017	31-dez-2017	31-mar-2018(p)	Peso %	N.º	%	N.º	%	N.º	%
	Total	662 990	659 996	656 156	664 126	669 241	668 016	660 769	669 331	674 379	100,0	5 048	0,8	5 138	0,8	-53 406
Representantes do poder legislativo (a)	2 187	2 215	2 224	2 220	2 239	2 240	2 218	2 287	2 353	0,4	66	2,9	114	5,1	-812	-25,7
Dirigente superior	1 630	1 640	1 642	1 625	1 619	1 625	1 601	1 586	1 599	0,2	13	0,8	-20	-1,2	-334	-17,3
Dirigente intermédio	9 430	9 524	9 610	9 675	9 824	9 933	9 948	9 935	10 083	1,5	148	1,5	259	2,6	-936	-8,5
Técnico Superior	58 351	57 274	57 275	59 310	60 159	59 836	59 520	61 676	62 428	9,3	752	1,2	2 269	3,8	4 296	7,4
Assistente técnico/administrativo (b)	85 119	84 925	84 580	84 577	84 557	84 423	84 198	84 132	84 224	12,5	92	0,1	-333	-0,4	-13 728	-14,0
Assist. operacional/operário/auxiliar (c)	152 772	151 926	151 437	151 012	151 983	151 883	151 592	151 104	151 876	22,5	772	0,5	-107	-0,1	-21 733	-12,5
Informático	4 931	4 920	4 923	4 935	4 940	4 960	5 001	4 997	5 005	0,7	8	0,2	65	1,3	-190	-3,7
Magistrado	3 847	3 826	3 897	3 887	3 808	3 781	3 744	3 748	3 738	0,6	-10	-0,3	-70	-1,8	-66	-1,7
Diplomata (d)	363	359	357	356	354	358	353	350	348	0,1	-2	-0,6	-6	-1,7	-24	-6,5
Pessoal de Investigação Científica	1 353	1 340	1 341	1 388	1 447	1 474	1 463	1 493	1 494	0,2	1	0,1	47	3,3	-322	-17,7
Docente Ensino Universitário	14 020	14 097	13 867	14 338	14 458	14 341	14 250	14 686	14 763	2,2	77	0,5	305	2,1	766	5,5
Docente Ensino Superior Politécnico	9 141	9 152	8 279	9 339	9 448	9 468	8 350	9 724	9 827	1,5	103	1,1	379	4,0	133	1,4
Educ. Infância e Docente E. Básico/Secund.	130 273	130 031	128 283	132 293	133 846	133 632	129 415	134 046	134 940	20,0	894	0,7	1 094	0,8	-16 230	-10,7
Pessoal de Inspeção	1 587	1 610	1 618	1 627	1 662	1 666	1 666	1 661	1 667	0,3	6	0,4	5	0,3	-64	-3,7
Médico	28 489	28 021	27 802	27 657	29 505	29 115	28 805	28 647	30 299	4,5	1 652	5,8	794	2,7	5 250	21,0
Enfermeiro	42 251	42 407	42 685	43 682	44 180	44 128	44 460	44 638	44 844	6,7	206	0,5	664	1,5	2 075	4,9
Téc. Diagnóstico e Terapêutica	8 742	8 754	8 778	8 851	8 915	8 895	8 882	8 888	8 913	1,3	-2	0,0	-2	0,0	-22	-0,3
Técnico Superior de Saúde	1 876	1 881	1 869	1 866	1 862	1 869	1 858	1 852	1 850	0,3	25	-0,1	-12	-0,6	-63	-3,3
Administração Tributária e Aduaneira	9 414	9 387	9 348	9 299	9 274	9 247	9 267	9 254	9 240	1,4	-14	-0,2	-34	-0,4	-686	-6,9
Conservador e Notário	617	618	610	604	607	606	600	602	601	0,1	-1	-0,2	-6	-1,0	-81	-11,9
Oficial dos Registos e do Notariado	4 056	4 053	4 035	4 032	4 027	4 008	3 996	3 995	3 977	0,6	-18	-0,5	-50	-1,2	-591	-12,9
Oficial de Justiça	7 581	7 465	7 444	7 437	7 425	7 427	7 410	7 708	7 706	1,1	-2	0,0	281	3,8	-389	-4,8
Forças Armadas	29 283	29 073	28 627	28 533	27 759	27 554	26 875	27 164	26 720	4,0	-444	-1,6	-1 039	-3,7	-7 794	-22,6
Forças de segurança	52 514	52 262	52 360	52 188	51 900	52 004	51 773	51 552	52 192	7,7	640	1,2	292	0,6	-2 017	-3,7
Bombeiro	2 035	2 076	2 068	2 096	2 084	2 095	2 089	2 100	2 198	0,3	98	4,7	114	5,5	-66	-2,9
Polícia Municipal (e)	1 128	1 160	1 197	1 299	1 359	1 448	1 435	1 506	1 494	0,2	-12	-0,8	135	9,9	222	17,5

Fontes: DGAEP - SIOE (dados disponíveis em 30-04-2018); DGAEP/DEEP

Notas: (a) inclui representantes do poder legislativo e de órgãos executivos; (b) a (d) inclui pessoal dos serviços periféricos externos do Ministério dos Negócios Estrangeiros; (e) inclui pessoal da carreira especial da Polícia de Segurança Pública (PSP) integrado na Polícia Municipal de Lisboa e Porto.
p - dados provisórios

Gráfico 2.3 Emprego das administrações públicas por cargo/carreira/grupo

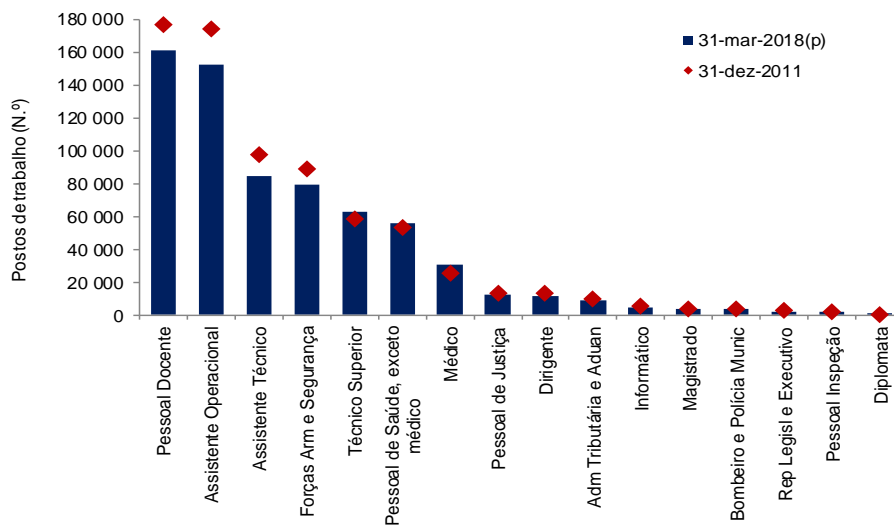

Fontes: DGAEP - SIOE (dados disponíveis em 30-04-2018); DGAEP/DEEP

Gráfico 2.4 Variação homóloga do emprego no sector das administrações públicas por cargo/carreira/grupo

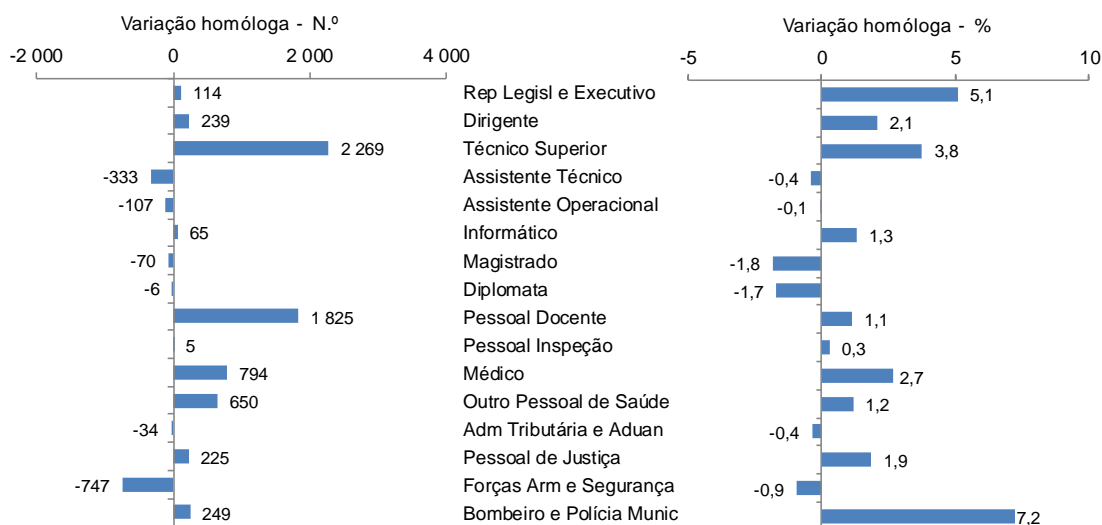

Fontes: DGAEP - SIOE (dados disponíveis em 30-04-2018); DGAEP/DEEP

Quadro 2.7 Emprego na administração central e administração regional e local por cargo/carreira/grupo

CARGO / CARREIRA / GRUPO	ADMINISTRAÇÃO CENTRAL								ADMINISTRAÇÃO REGIONAL E LOCAL											
	31-mar-2017	30-jun-2017	30-set-2017	31-dez-2017	31-mar-2018(p)	Peso	V. T.	V. H.	31-mar-2017	30-jun-2017	30-set-2017	31-dez-2017	31-mar-2018(p)	Peso	V. T.	V. H.				
	N.º	N.º	N.º	N.º	N.º	%	N.º	%	N.º	N.º	N.º	N.º	N.º	%	N.º	%				
Total	510 738	508 889	501 614	509 833	513 902	100,0	4 069	0,8	3 164	0,6	148 313	148 946	148 977	149 309	150 272	100,0	963	0,6	1 959	1,3
Representantes do poder legislativo (a)	65	65	66	66	66	0,0	0	0,0	1	1,5	2 174	2 175	2 152	2 221	2 287	1,5	66	3,0	113	5,2
Dirigente superior	1 201	1 206	1 193	1 187	1 204	0,2	17	1,4	3	0,3	398	399	389	380	377	0,3	-3	-0,8	-21	-5,3
Dirigente intermédio	5 619	5 682	5 676	5 668	5 704	1,1	36	0,6	85	1,5	3 209	3 249	3 268	3 280	3 402	2,3	122	3,7	193	6,0
Técnico Superior	34 061	33 491	32 887	34 748	35 134	6,8	386	1,1	1 073	3,2	22 919	23 159	23 445	23 683	24 046	16,0	363	1,5	1 127	4,9
Assistente técnico/administrativo (b)	48 049	47 860	47 541	47 489	47 473	9,2	-16	0,0	-576	-1,2	32 481	32 534	32 644	32 639	32 707	21,8	68	0,2	226	0,7
Assist. operacional/operário/auxiliar (c)	86 591	86 315	86 082	85 797	86 397	16,8	600	0,7	-194	-0,2	64 105	64 299	64 230	64 042	64 233	42,7	191	0,3	128	0,2
Informático	2 818	2 825	2 861	2 861	2 868	0,6	7	0,2	50	1,8	1 832	1 846	1 855	1 853	1 855	1,2	2	0,1	23	1,3
Magistrado	3 808	3 781	3 744	3 748	3 738	0,7	-10	-0,3	-70	-1,8	0	0	0	0	0	0,0	0	0,0	0	0,0
Diplomata (d)	354	358	353	350	348	0,1	-2	-0,6	-6	-1,7	0	0	0	0	0	0,0	0	0,0	0	0,0
Pessoal de Investigação Científica	1 444	1 471	1 460	1 490	1 491	0,3	1	0,1	47	3,3	3	3	3	3	3	0,0	0	0,0	0	0,0
Docente Ensino Universitário	14 458	14 341	14 250	14 686	14 763	2,9	77	0,5	305	2,1	0	0	0	0	0	0,0	0	0,0	0	0,0
Docente Ensino Superior Politécnico	9 448	9 468	8 350	9 724	9 827	1,9	103	1,1	379	4,0	0	0	0	0	0	0,0	0	0,0	0	0,0
Educ. Infância e Docente E. Básico/Secund.	121 748	121 539	117 595	122 101	122 937	23,9	836	0,7	1 189	1,0	11 965	11 960	11 683	11 813	11 869	7,9	56	0,5	-96	-0,8
Pessoal de Inspeção	1 255	1 265	1 265	1 262	1 265	0,3	3	0,2	10	0,8	174	174	174	170	171	0,1	1	0,6	-3	-1,7
Médico	28 231	27 851	27 548	27 401	29 047	5,7	1 646	6,0	816	2,9	1 274	1 264	1 257	1 246	1 252	0,8	6	0,5	-22	-1,7
Enfermeiro	40 973	40 922	41 261	41 420	41 611	8,1	191	0,5	638	1,6	3 199	3 198	3 191	3 210	3 225	2,2	15	0,5	26	0,8
Téc. Diagnóstico e Terapêutica	8 285	8 258	8 229	8 233	8 257	1,6	24	0,3	-28	-0,3	613	619	636	638	639	0,4	1	0,2	26	4,2
Técnico Superior de Saúde	1 732	1 739	1 726	1 722	1 721	0,3	-1	-0,1	-11	-0,6	130	130	132	130	129	0,1	-1	-0,8	-1	-0,8
Administração Tributária e Aduaneira	9 081	9 054	9 073	9 058	9 045	1,8	-13	-0,1	-36	-0,4	193	193	194	196	195	0,1	-1	-0,5	2	1,0
Conservador e Notário	596	595	590	592	591	0,1	-1	-0,2	-5	-0,8	11	11	10	10	10	0,0	0	0,0	-1	-9,1
Oficial dos Registos e do Notariado	3 922	3 903	3 891	3 890	3 872	0,8	-18	-0,5	-50	-1,3	105	105	105	105	105	0,1	0	0,0	0	0,0
Oficial de Justiça	7 425	7 427	7 410	7 708	7 706	1,5	-2	0,0	281	3,8	0	0	0	0	0	0,0	0	0,0	0	0,0
Forças Armadas	27 759	27 554	26 875	27 164	26 720	5,2	-444	-1,6	-1 039	-3,7	0	0	0	0	0	0,0	0	0,0	0	0,0
Forças de segurança	51 815	51 919	51 688	51 468	52 117	10,1	649	1,3	302	0,6	85	85	85	84	75	0,1	-9	-10,7	-10	-11,8
Bombeiro	0	0	0	0	0	0,0	0	0,0	0	0,0	2 084	2 095	2 089	2 100	2 198	1,5	98	4,7	114	5,5
Polícia Municipal (e)	0	0	0	0	0	0,0	0	0,0	0	0,0	1 359	1 448	1 435	1 506	1 494	1,0	-12	-0,8	135	9,9

Fontes: DGAEP - SIOE (dados disponíveis em 30-04-2018); DGAEP/DEEP

Notas: (a) a (e) ver Notas página anterior. p - dados provisórios

Quadro 2.8 Emprego nas administrações regionais dos Açores e da Madeira por cargo/carreira/grupo

Unidade: postos de trabalho

CARGO / CARREIRA / GRUPO	ADMINISTRAÇÃO REGIONAL E LOCAL																			
	ADMINISTRAÇÃO REGIONAL DOS AÇORES												ADMINISTRAÇÃO REGIONAL DA MADEIRA							
	31-mar-2017	30-jun-2017	30-set-2017	31-dez-2017	31-mar-2018(p)	Peso	V. T.		V. H.		31-mar-2017	30-jun-2017	30-set-2017	31-dez-2017	31-mar-2018(p)	Peso	V. T.		V. H.	
						%	N.º	%	N.º	%						%	N.º	%	N.º	%
Total	17 872	17 880	17 822	17 879	18 003	100,0	124	0,7	131	0,7	19 316	19 267	19 031	19 105	19 148	100,0	43	0,2	-168	-0,9
Representantes do poder legislativo (a)	70	70	70	70	70	0,4	0	0,0	0	0,0	57	57	56	55	55	0,3	0	0,0	-2	-3,5
Dirigente superior	106	107	105	104	102	0,6	-2	-1,9	-4	-3,8	78	78	78	77	77	0,4	0	0,0	-1	-1,3
Dirigente intermédio	295	294	296	296	298	1,7	2	0,7	3	1,0	382	383	382	383	380	2,0	-3	-0,8	-2	-0,5
Técnico Superior	1 482	1 493	1 532	1 526	1 571	8,7	45	3,0	89	6,0	1 417	1 426	1 420	1 435	1 453	7,6	18	1,3	36	2,5
Assistente técnico/administrativo (b)	2 696	2 690	2 719	2 726	2 744	15,2	18	0,7	48	1,8	2 898	2 875	2 843	2 838	2 838	14,8	0	0,0	-60	-2,1
Assist. operacional/operário/auxiliar (c)	4 974	4 984	4 969	4 962	5 005	27,8	43	0,9	31	0,6	4 983	4 951	4 901	4 887	4 866	25,4	-21	-0,4	-117	-2,4
Informático	183	182	185	188	193	1,1	5	2,7	10	5,5	209	209	208	206	208	1,1	2	1,0	-1	-0,5
Pessoal de Investigação Científica	0	0	0	0	0	0,0	0	0,0	0	0,0	3	3	3	3	3	0,0	0	0,0	0	0,0
Educ. Infância e Docente E. Básico/Secund.	5 368	5 363	5 229	5 296	5 344	29,7	48	0,9	-24	-0,5	6 210	6 210	6 080	6 149	6 149	32,1	0	0,0	-61	-1,0
Pessoal de Inspecção	112	113	112	107	108	0,6	1	0,9	-4	-3,6	62	61	62	63	63	0,3	0	0,0	1	1,6
Médico	705	702	703	693	640	3,6	-53	-7,7	-65	-9,2	569	562	554	553	612	3,2	59	10,7	43	7,6
Enfermeiro	1 515	1 513	1 515	1 522	1 545	8,6	23	1,5	30	2,0	1 677	1 678	1 669	1 682	1 674	8,7	-8	-0,5	-3	-0,2
Téc. Diagnóstico e Terapêutica	322	325	342	343	347	1,9	4	1,2	25	7,8	291	294	294	295	292	1,5	-3	-1,0	1	0,3
Técnico Superior de Saúde	36	36	37	38	36	0,2	-2	-5,3	0	0,0	94	94	95	92	93	0,5	1	1,1	-1	-1,1
Administração Tributária e Aduaneira	0	0	0	0	0	0,0	0	0,0	0	0,0	193	193	194	196	195	1,0	-1	-0,5	2	1,0
Conservador e Notário	0	0	0	0	0	0,0	0	0,0	0	0,0	11	11	10	10	10	0,1	0	0,0	-1	-9,1
Oficial dos Registos e do Notariado	0	0	0	0	0	0,0	0	0,0	0	0,0	105	105	105	105	105	0,6	0	0,0	0	0,0
Forças de segurança	8	8	8	8	0	0,0	-8	0,0	-8	0,0	77	77	77	76	75	0,4	-1	-1,3	-2	-2,6

Quadro 2.9 Emprego na administração local e no subsector fundos de segurança social por cargo/carreira/grupo

Unidade: postos de trabalho

CARGO / CARREIRA / GRUPO	ADMINISTRAÇÃO REGIONAL E LOCAL												FUNDOS DE SEGURANÇA SOCIAL							
	ADMINISTRAÇÃO LOCAL																			
	31-mar-2017	30-jun-2017	30-set-2017	31-dez-2017	31-mar-2018(p)	Peso	V. T.		V. H.		31-mar-2017	30-jun-2017	30-set-2017	31-dez-2017	31-mar-2018(p)	Peso	V. T.		V. H.	
						%	N.º	%	N.º	%						%	N.º	%	N.º	%
Total	111 125	111 799	112 124	112 325	113 121	100,0	796	0,7	1 996	1,8	10 190	10 181	10 178	10 189	10 205	100,0	16	0,2	15	0,2
Representantes do poder legislativo (a)	2 047	2 048	2 026	2 096	2 162	1,9	66	3,2	115	5,6	0	0	0	0	0	0,0	0	0,0	0	0,0
Dirigente superior	214	214	206	199	198	0,2	-1	-0,5	-16	-7,5	20	20	19	19	18	0,2	-1	-5,3	-2	-10,0
Dirigente intermédio	2 532	2 572	2 590	2 601	2 724	2,4	123	4,7	192	7,6	996	1 002	1 004	987	977	9,6	-10	-1,0	-19	-1,9
Técnico Superior	20 020	20 240	20 493	20 722	21 022	18,6	300	1,5	1 002	5,0	3 179	3 186	3 188	3 245	3 248	31,8	3	0,1	69	2,2
Assistente técnico/administrativo (b)	26 887	26 969	27 082	27 075	27 125	24,0	50	0,2	238	0,9	4 027	4 029	4 013	4 004	4 044	39,6	40	1,0	17	0,4
Assist. operacional/operário/auxiliar (c)	54 148	54 364	54 360	54 193	54 362	48,1	169	0,3	214	0,4	1 287	1 269	1 280	1 265	1 246	12,2	-19	-1,5	-41	-3,2
Informático	1 440	1 455	1 462	1 459	1 454	1,3	-5	-0,3	14	1,0	290	289	285	283	282	2,8	-1	-0,4	-8	-2,8
Educ. Infância e Docente E. Básico/Secund.	387	387	374	368	376	0,3	8	2,2	-11	-2,8	133	133	137	132	134	1,3	2	1,5	1	0,8
Pessoal de Inspecção	0	0	0	0	0	0,0	0	0,0	0	0,0	233	227	227	229	231	2,3	2	0,9	-2	-0,9
Enfermeiro	7	7	7	6	6	0,0	0	0,0	-1	-14,3	8	8	8	8	8	0,1	0	0,0	0	0,0
Téc. Diagnóstico e Terapêutica	0	0	0	0	0	0,0	0	0,0	0	0,0	17	18	17	17	17	0,2	0	0,0	0	0,0
Bombeiro	2 084	2 095	2 089	2 100	2 198	1,9	98	4,7	114	5,5	0	0	0	0	0	0,0	0	0,0	0	0,0
Polícia Municipal (e)	1 359	1 448	1 435	1 506	1 494	1,3	-12	-0,8	135	9,9	0	0	0	0	0	0,0	0	0,0	0	0,0

Fontes: DGAEP - SIOE (dados disponíveis em 30-04-2018); DGAEP/DEEP

Notas: (a) a (e) ver Notas página 10.

p - dados provisórios

Na distribuição geográfica segundo a nomenclatura de unidades territoriais para fins estatísticos - NUTS I, 92,5% dos trabalhadores nas administrações públicas encontram-se no Continente, 3,4% na Região Autónoma dos Açores, 3,7% na Região Autónoma da Madeira e 0,4% fora do território.

As carreiras de assistente técnico/administrativo, assistente operacional e educador de infância e docente do ensino básico e secundário, que correspondem a mais de 55% do emprego total nas administrações públicas, representam 76% do emprego fora do território. Por outro lado, 73% dos diplomatas encontravam-se, a 31 de março de 2018, no exercício de funções em serviços periféricos externos do Ministério dos Negócios Estrangeiros (Quadro 2.10).

Quadro 2.10 Emprego nas administrações públicas por cargo, carreira e grupo, por NUTS I

Unidade: posto de trabalho

CARGO / CARREIRA / GRUPO	ADMINISTRAÇÕES PÚBLICAS														
	31-mar-17					31-mar-2018 (p)					Variação homóloga (%)				
	PORTUGAL	CONTINENTE	R.A. DOS AÇORES	R.A. DA MADEIRA	FORA DO TERRITÓRIO	PORTUGAL	CONTINENTE	R.A. DOS AÇORES	R.A. DA MADEIRA	FORA DO TERRITÓRIO	PORTUGAL	CONTINENTE	R.A. DOS AÇORES	R.A. DA MADEIRA	FORA DO TERRITÓRIO
Total	669 241	618 626	23 022	25 251	2 342	674 379	623 715	23 223	25 058	2 383	1,0	0,8	0,9	-0,8	1,8
Representantes do poder legislativo (a)	2 239	1 969	143	127	0	2 353	2 074	149	130	0	-3,1	5,3	4,2	2,4	-
Dirigente superior	1 621	1 403	125	90	3	1 600	1 386	120	89	5	-1,9	-1,2	-4,0	-1,1	66,7
Dirigente intermédio	9 824	8 943	387	494	0	10 083	9 197	390	496	0	2,0	2,8	0,8	0,4	-
Técnico Superior	60 157	56 119	1 855	1 924	259	62 428	58 180	1 990	1 997	261	8,3	3,7	7,3	3,8	0,8
Assistente técnico/administrativo (b)	84 557	76 108	3 809	3 957	683	84 224	75 747	3 849	3 897	731	-5,3	-0,5	1,1	-1,5	7,0
Assist. operacional/operário/auxiliar (c)	151 983	136 823	6 886	7 769	505	151 876	136 913	6 915	7 558	490	-1,4	0,1	0,4	-2,7	-3,0
Informático	4 940	4 431	241	264	4	5 005	4 487	252	263	3	-0,3	1,3	4,6	-0,4	-25,0
Magistrado	3 808	3 679	66	63	0	3 738	3 604	72	62	0	-1,5	-2,0	9,1	-1,6	-
Diplomata (d)	354	104	0	0	250	348	94	0	0	254	0,3	-9,6	-	-	1,6
Pessoal de Investigação Científica	1 447	1 428	16	3	0	1 494	1 472	19	3	0	-6,6	3,1	18,8	0,0	-
Docente Ensino Universitário	14 458	13 993	210	208	47	14 762	14 297	213	203	49	5,4	2,2	1,4	-2,4	4,3
Docente Ensino Superior Politécnico	9 448	9 369	35	44	0	9 827	9 751	29	47	0	5,3	4,1	-17,1	6,8	-
Educ. Infância e Doc. Ens. Básico/Secund.	133 846	121 570	5 409	6 276	591	134 940	122 762	5 381	6 207	590	3,1	1,0	-0,5	-1,1	-0,2
Pessoal de Inspeção	1 662	1 452	138	72	0	1 667	1 462	132	73	0	4,8	0,7	-4,3	1,4	-
Médico	29 505	28 231	705	569	0	30 299	29 047	640	612	0	9,6	2,9	-9,2	7,6	-
Enfermeiro	44 180	40 985	1 517	1 678	0	44 844	41 622	1 547	1 675	0	7,8	1,6	2,0	-0,2	-
Téc. Diagnóstico e Terapêutica	8 915	8 294	322	299	0	8 913	8 266	347	300	0	4,7	-0,3	7,8	0,3	-
Técnico Superior de Saúde	1 862	1 732	36	94	0	1 850	1 721	36	93	0	-2,0	-0,6	0,0	-1,1	-
Administração Tributária e Aduaneira	9 274	9 081	0	193	0	9 240	9 045	0	195	0	0,5	-0,4	-	-1,0	-
Conservador e Notário	607	596	0	11	0	601	591	0	10	0	-6,1	-0,8	-	-9,1	-
Oficial dos Registos e do Notariado	4 027	3 922	0	105	0	3 977	3 872	0	105	0	-4,8	-1,3	-	0,0	-
Oficial de Justiça	7 425	7 109	171	145	0	7 706	7 387	173	146	0	1,3	3,9	1,2	0,7	-
Forças Armadas (*)	27 759	26 254	917	588	0	26 720	25 187	943	590	0	-13,5	-4,1	2,8	0,3	-
Polícia Judiciária	2 162	2 162	0	0	0	2 126	2 126	0	0	0	-2,8	-1,7	-	-	-
Polícia de Segurança Pública (*)	20 907	20 907	0	0	0	20 615	20 615	0	0	0	-0,6	-1,4	-	-	-
Guarda Nacional Republicana (*)	22 591	22 591	0	0	0	22 899	22 899	0	0	0	2,4	1,4	-	-	-
Serviço Estrangeiros Fronteiras	823	823	0	0	0	824	824	0	0	0	8,6	0,1	-	-	-
Guarda Prisional	4 039	4 039	0	0	0	4 385	4 385	0	0	0	-4,5	8,6	-	-	-
Outro Pessoal de Segurança	1 378	1 293	8	77	0	1 343	1 268	0	75	0	-6,2	-1,9	-100,0	-2,6	-
Bombeiro	2 084	1 883	0	201	0	2 198	1 966	0	232	0	-0,5	4,4	-	15,4	-
Polícia Municipal (e)	1 359	1 333	26	0	0	1 494	1 468	26	0	0	15,7	10,1	0,0	-	-

Fontes: DGAEP - SIOE (dados disponíveis em 30-04-2018); DGAEP/DEEP

Notas: 1. A distribuição geográfica do emprego por NUTS I é aproximada no que diz respeito à repartição entre continente e regiões autónomas, uma vez que os dados recolhidos pelo SIOE são, nalguns casos, agregados na sede da entidade.

(a) Representantes do poder legislativo e de órgãos executivos; (b) a (d) inclui pessoal dos serviços periféricos externos do Ministério dos Negócios Estrangeiros (fora do território); (e) inclui pessoal da carreira especial da Polícia de Segurança Pública (PSP) integrados na Polícia Municipal de Lisboa e Porto.

(*) Para as carreiras das Forças Armadas, Polícia de Segurança Pública e Guarda Nacional Republicana não está, de momento, disponível informação desagregada relativa ao número de efetivos colocados em missões no estrangeiro (fora do território).

“ - ”: Ver sinais convencionais. p - dados provisórios

NUTS 2013 - Nomenclatura das Unidades Territoriais para fins Estatísticos versão de 2013.

3. Fluxos de entradas e de saídas de trabalhadores por subsector das administrações públicas

Segundo os dados apurados sobre os movimentos de entradas e de saídas de trabalhadores das entidades, desde 1 de janeiro a 31 de março de 2018, o conjunto do sector das administrações públicas, em termos consolidados, registou um saldo líquido positivo de 5 048 postos de trabalho, por efeito, em particular, do balanço positivo dos fluxos de trabalhadores na administração central (mais 4 069 postos de trabalho) e, no âmbito deste subsector, no Ministério da Educação e no Sector Empresarial do Estado (S.E.E.) (mais 1 499 e 1 102 postos de trabalho respetivamente).

O saldo final dos movimentos de entradas e saídas de trabalhadores no Ministério da Educação representou 29,7% do saldo global das administrações públicas e 36,8% da administração central. Este forte contributo registado pelo Ministério da Educação é explicado pelo movimento de docentes e assistentes operacionais contratados a termo. Por outro lado, o aumento da contratação de médicos a iniciarem o período de internato nos estabelecimentos de prestação de cuidados de saúde justifica os contributos do Sector Empresarial do Estado (SEE) e do Ministério da Saúde para o saldo global (47,7%). No quadro do subsector da administração central, os fluxos de trabalhadores no Ministério da Educação representaram 46,1% das saídas definitivas e 26,2% das novas entradas. (Quadro 3.1).

Quadro 3.1 Entradas e saídas de trabalhadores no sector das administrações públicas por nível de administração e grandes motivos

- 1.º trimestre de 2018 -

Unidade: postos de trabalho

	ENTRADAS (E)			SAÍDAS (S)			SALDO E - S			
	Novas Entradas	Mobilidade e outras situações	TOTAL DE ENTRADAS	Saídas definitivas	Mobilidade e outras situações	TOTAL DE SAÍDAS	Novas Entradas menos Saídas definitivas	Saldo mobilidade e outras situações	SALDO GLOBAL E - S	
	(1)	(2)	(3)=(1)+(2)	(4)	das quais: Reforma / aposentação	(5)	(6)=(4)+(5)	(7)=(1)-(4)	(8)=(2)-(5)	(9)=(3)-(6)
ADMINISTRAÇÕES PÚBLICAS - Total	10 615	11 112	21 727	7 958	1 443	8 721	16 679	2 657	2 391	5 048
ADMINISTRAÇÃO CENTRAL	9 015	8 246	17 261	7 179	1 094	6 013	13 192	1 836	2 233	4 069
Estado	5 509	2 464	7 973	3 165	741	3 055	6 220	2 344	-591	1 753
Serviços e Fundos Autónomos	3 444	5 584	9 028	3 877	343	2 881	6 758	-433	2 703	2 270
Estado e Serviços e Fundos Autónomos	8 953	8 048	17 001	7 042	1 084	5 936	12 978	1 911	2 112	4 023
Órgãos de Soberania e Entidades Independentes (i)	32	83	115	31	22	62	93	1	21	22
Presidência do Conselho de Ministros	1	93	94	8	7	49	57	-7	44	37
Ministério da Administração Interna	956	177	1 133	340	317	113	453	616	64	680
Min. da Agricultura, Florestas e Desenvolvimento Rural	5	81	86	17	14	72	89	-12	9	-3
Ministério do Ambiente	0	34	34	3	3	34	37	-3	0	-3
Ministério da Ciência, Tecnologia e Ensino Superior	1 235	963	2 198	1 369	81	524	1 893	-134	439	305
Ministério da Cultura	7	38	45	10	9	28	38	-3	10	7
Ministério da Defesa Nacional	347	680	1 027	788	58	668	1 456	-441	12	-429
Ministério da Economia	5	81	86	22	16	64	86	-17	17	0
Ministério da Educação	4 156	994	5 150	1 884	260	1 767	3 651	2 272	-773	1 499
Ministério das Finanças	2	153	155	44	35	119	163	-42	34	-8
Ministério da Justiça	5	150	155	40	26	126	166	-35	24	-11
Ministério do Mar	6	30	36	4	4	18	22	2	12	14
Ministério dos Negócios Estrangeiros	28	76	104	19	8	73	92	9	3	12
Ministério do Planeamento e das Infraestruturas	6	47	53	10	7	38	48	-4	9	5
Ministério da Saúde	372	1 170	1 542	110	63	593	703	262	577	839
Min. do Trabalho, Solidariedade e Segurança Social	1	114	115	9	8	113	122	-8	1	-7
Sector Empresarial do Estado - Entid. Reclássific. (ii)	1 789	3 076	4 865	2 323	140	1 440	3 763	-534	1 636	1 102
Regimes de Requalificação/Valorização Profissional (iii)	0	8	8	11	6	35	46	-11	-27	-38
Instituições sem Fim Lucrativo	62	198	260	137	10	77	214	-75	121	46
ADMINISTRAÇÃO REGIONAL E LOCAL	1 558	2 749	4 307	745	322	2 599	3 344	813	150	963
ADMINISTRAÇÃO REGIONAL DOS AÇORES	424	309	733	196	52	413	609	228	-104	124
ADMINISTRAÇÃO REGIONAL DA MADEIRA	102	308	410	74	30	293	367	28	15	43
ADMINISTRAÇÃO LOCAL	1 032	2 132	3 164	475	240	1 893	2 368	557	239	796
FUNDOS DE SEGURANÇA SOCIAL	42	117	159	34	27	109	143	8	8	16
Fundos de Segurança Social da Administ. Central	42	106	148	31	24	91	122	11	15	26
Fundos de Segurança Social da Adm. Reg. dos Açores	0	1	1	0	0	4	4	0	-3	-3
Fundos de Segurança Social da Adm. Reg. da Madeira	0	10	10	3	3	14	17	-3	-4	-7

Fontes: DGAEP - SIOE (dados disponíveis em 30-04-2018); DGAEP/DEEP

Notas: De (i) a (iii): Ver Notas Quadro 2.1. Ver também Capítulo 7. Notas Técnicas relativas a tratamento dos dados.

Entradas: Novas entradas corresponde a novo recrutamento e inclui os trabalhadores das entidades que entraram no subsector por reclassificação; **Mobilidade e outras situações:** inclui recrutamento interno, mobilidade, cedência, regresso de licença sem vencimento ou de período experimental, comissão de serviço (início ou regresso), outras situações.

Saídas: Definitivas: aposentação/reforma, caducidade (termo) de contrato, extinção da relação de emprego por causa imputável ao trabalhador ou à entidade empregadora, morte; **Mobilidade e outras situações:** inclui mobilidade, cedência, início de licença sem vencimento, conclusão sem sucesso de período experimental, passagem à situação de requalificação, comissão de serviço (fim/início noutra entidade), outras situações.

Quadro 3.2 Entradas e saídas de trabalhadores no sector das administrações públicas por nível de administração e grandes motivos, 2012 a 2017

Unidade: postos de trabalho

ADMINISTRAÇÕES PÚBLICAS - Subsectores -	ENTRADAS (E)			SAÍDAS (S)			SALDO E - S			
	Novas Entradas	Mobilidade e outras situações	TOTAL DE ENTRADAS	Saídas definitivas	das quais: Reforma / aposentação	Mobilidade e outras situações	TOTAL DE SAÍDAS	Novas Entradas menos Saídas definitivas	Saldo mobilidade e outras situações	SALDO GLOBAL E - S
	(1)	(2)	(3)=(1)+(2)	(4)		(5)	(6)=(4)+(5)	(7)=(1)-(4)	(8)=(2)-(5)	(9)=(3)-(6)
- ANO DE 2012 - FLUXOS ACUMULADOS DE 4 TRIMESTRES -										
ADMINISTRAÇÕES PÚBLICAS - Total	42 905	40 408	83 313	70 561	16 500	40 636	111 197	-27 656	-228	-27 884
ADMINISTRAÇÃO CENTRAL	39 095	31 616	70 711	61 810	12 239	30 613	92 423	-22 715	1 003	-21 712
ADMINISTRAÇÃO REGIONAL E LOCAL	3 743	7 840	11 583	8 192	3 808	9 163	17 355	-4 449	-1 323	-5 772
Administração Regional dos Açores	1 243	2 539	3 782	1 101	237	3 074	4 175	142	-535	-393
Administração Regional da Madeira	196	2 017	2 213	689	320	1 917	2 606	-493	100	-393
Administração Local	2 304	3 284	5 588	6 402	3 251	4 172	10 574	-4 098	-888	-4 986
FUNDOS DE SEGURANÇA SOCIAL	67	952	1 019	559	453	860	1 419	-492	92	-400
- ANO DE 2013 - FLUXOS ACUMULADOS DE 4 TRIMESTRES -										
ADMINISTRAÇÕES PÚBLICAS - Total	39 539	51 907	91 446	62 411	14 910	54 009	116 420	-22 872	-2 102	-24 974
ADMINISTRAÇÃO CENTRAL	36 260	40 358	76 618	55 195	11 884	41 567	96 762	-18 935	-1 209	-20 144
ADMINISTRAÇÃO REGIONAL E LOCAL	3 233	10 920	14 153	6 522	2 363	11 895	18 417	-3 289	-975	-4 264
Administração Regional dos Açores	1 152	1 005	2 157	1 118	234	1 336	2 454	34	-331	-297
Administração Regional da Madeira	415	2 338	2 753	885	380	2 308	3 193	-470	30	-440
Administração Local	1 666	7 577	9 243	4 519	1 749	8 251	12 770	-2 853	-674	-3 527
FUNDOS DE SEGURANÇA SOCIAL	46	629	675	694	663	547	1 241	-648	82	-566
- ANO DE 2014 - FLUXOS ACUMULADOS DE 4 TRIMESTRES -										
ADMINISTRAÇÕES PÚBLICAS - Total	42 545	42 320	84 865	61 331	15 676	42 085	103 416	-18 786	235	-18 551
ADMINISTRAÇÃO CENTRAL	38 298	31 303	69 601	52 812	11 389	29 530	82 342	-14 514	1 773	-12 741
ADMINISTRAÇÃO REGIONAL E LOCAL	4 230	10 085	14 315	7 730	3 566	11 371	19 101	-3 500	-1 286	-4 786
Administração Regional dos Açores	1 075	1 726	2 801	1 041	264	1 864	2 905	34	-138	-104
Administração Regional da Madeira	1 327	1 811	3 138	1 769	400	1 886	3 655	-442	-75	-517
Administração Local	1 828	6 548	8 376	4 920	2 902	7 621	12 541	-3 092	-1 073	-4 165
FUNDOS DE SEGURANÇA SOCIAL	17	932	949	789	721	1 184	1 973	-772	-252	-1 024
- ANO DE 2015 - FLUXOS ACUMULADOS DE 4 TRIMESTRES -										
ADMINISTRAÇÕES PÚBLICAS - Total	52 868	54 240	107 108	51 024	6 482	53 357	104 381	1 844	883	2 727
ADMINISTRAÇÃO CENTRAL	48 559	45 270	93 829	45 746	4 755	42 768	88 514	2 813	2 502	5 315
ADMINISTRAÇÃO REGIONAL E LOCAL	4 283	8 621	12 904	5 066	1 557	9 477	14 543	-783	-856	-1 639
Administração Regional dos Açores	1 314	1 032	2 346	890	159	1 154	2 044	424	-122	302
Administração Regional da Madeira	726	2 459	3 185	1 140	177	2 444	3 584	-414	15	-399
Administração Local	2 243	5 130	7 373	3 036	1 221	5 879	8 915	-793	-749	-1 542
FUNDOS DE SEGURANÇA SOCIAL	26	349	375	212	170	1 112	1 324	-186	-763	-949
- ANO DE 2016 - FLUXOS ACUMULADOS DE 4 TRIMESTRES -										
ADMINISTRAÇÕES PÚBLICAS - Total	52 358	44 839	97 197	51 483	6 167	40 691	92 174	875	4 148	5 023
ADMINISTRAÇÃO CENTRAL	47 310	33 779	81 089	47 099	4 653	29 640	76 739	211	4 139	4 350
ADMINISTRAÇÃO REGIONAL E LOCAL	5 020	9 464	14 484	4 251	1 399	9 977	14 228	769	-513	256
Administração Regional dos Açores	1 275	1 046	2 321	1 073	99	843	1 916	202	203	405
Administração Regional da Madeira	674	3 472	4 146	717	136	3 734	4 451	-43	-262	-305
Administração Local	3 071	4 946	8 017	2 461	1 164	5 400	7 861	610	-454	156
FUNDOS DE SEGURANÇA SOCIAL	28	1 596	1 624	133	115	1 074	1 207	-105	522	417
- ANO DE 2017 - FLUXOS ACUMULADOS DE 4 TRIMESTRES -										
ADMINISTRAÇÕES PÚBLICAS - Total	57 082	52 566	109 648	56 291	5 861	48 152	104 443	791	4 414	5 205
ADMINISTRAÇÃO CENTRAL	50 799	42 455	93 254	52 045	4 490	38 187	90 232	-1 246	4 268	3 022
ADMINISTRAÇÃO REGIONAL E LOCAL	6 274	9 555	15 829	4 128	1 272	9 517	13 645	2 146	38	2 184
Administração Regional dos Açores	1 229	1 161	2 390	1 076	97	1 076	2 152	153	85	238
Administração Regional da Madeira	691	1 468	2 159	821	118	1 533	2 354	-130	-65	-195
Administração Local	4 354	6 926	11 280	2 231	1 057	6 908	9 139	2 123	18	2 141
FUNDOS DE SEGURANÇA SOCIAL	9	556	565	118	99	448	566	-109	108	-1
- ANOS DE 2012 A 2017 - FLUXOS ACUMULADOS DE 4 TRIMESTRES ANUAIS -										
ADMINISTRAÇÕES PÚBLICAS - Total	287 297	286 280	573 577	353 101	65 596	278 930	632 031	-65 804	7 350	-58 454
ADMINISTRAÇÃO CENTRAL	260 321	224 781	485 102	314 707	49 410	212 305	527 012	-54 386	12 476	-41 910
ADMINISTRAÇÃO REGIONAL E LOCAL	26 783	56 485	83 268	35 889	13 965	61 400	97 289	-9 106	-4 915	-14 021
Administração Regional dos Açores	7 288	8 509	15 797	6 299	1 090	9 347	15 646	989	-838	151
Administração Regional da Madeira	4 029	13 565	17 594	6 021	1 531	13 822	19 843	-1 992	-257	-2 249
Administração Local	15 466	34 411	49 877	23 569	11 344	38 231	61 800	-8 103	-3 820	-11 923
FUNDOS DE SEGURANÇA SOCIAL	193	5 014	5 207	2 505	2 221	5 225	7 730	-2 312	-211	-2 523

Fontes: DGAEP - SIOE (dados disponíveis em 30-04-2018); DGAEP/DEEP

4. Remunerações médias mensais nas administrações públicas

Quadro 4.1 Remunerações de base e ganhos médios mensais por subsector - trabalhadores a tempo completo

Unidade: euro	Peso % Trab. jan. 2018 (*)	Remuneração base média mensal								Ganho médio mensal							
		outubro		janeiro		abril		julho		outubro		janeiro		abril		julho	
		2016	2017	2017	2017	2017	2018(p)	V. T.	V. H.	2016	2017	2017	2017	2017	2018(p)	V. T.	V. H.
ADMINISTRAÇÕES PÚBLICAS - Total	100,0	1 450,6	1 456,8	1 460,5	1 458,6	1 460,7	1 465,7	0,4	0,6	1 666,8	1 681,9	1 676,3	1 685,9	1 693,1	1 705,8	0,8	1,4
ADMINISTRAÇÃO CENTRAL	75,5	1 570,8	1 577,0	1 582,8	1 580,3	1 584,0	1 587,9	0,2	0,7	1 804,8	1 820,0	1 815,2	1 824,0	1 834,2	1 846,7	0,7	1,5
Estado	45,5	1 567,6	1 572,5	1 575,4	1 571,0	1 578,8	1 578,9	0,0	0,4	1 781,2	1 793,9	1 789,5	1 789,9	1 803,8	1 805,4	0,1	0,6
Serviços e Fundos Autónomos	28,8	1 589,5	1 596,8	1 606,1	1 605,4	1 602,1	1 610,8	0,5	0,9	1 858,3	1 876,8	1 870,5	1 891,8	1 895,3	1 923,2	1,5	2,5
Estado e Serviços e Fundos Autónomos	74,3	1 575,9	1 581,8	1 587,2	1 584,2	1 587,8	1 591,3	0,2	0,6	1 810,6	1 825,9	1 820,7	1 828,9	1 839,0	1 851,1	0,7	1,4
Órgãos de Soberania e Entidades Independentes (i)	2,1	2 445,9	2 460,6	2 453,1	2 473,3	2 457,9	2 423,6	-1,4	-1,5	2 837,4	2 869,9	2 855,1	2 882,4	2 866,6	2 826,7	-1,4	-1,5
Presidência do Conselho de Ministros	0,2	1 781,3	1 775,7	1 800,4	1 785,5	1 799,4	1 777,7	-1,2	0,1	2 118,0	2 128,4	2 140,5	2 118,7	2 127,6	2 119,4	-0,4	-0,4
Ministério da Administração Interna	7,3	1 414,9	1 430,5	1 431,9	1 420,0	1 438,9	1 436,8	-0,1	0,4	1 754,2	1 784,0	1 786,9	1 776,6	1 793,8	1 811,0	1,0	1,5
Minist. Agricultura, Florestas e Desenvolvimento Rural	0,9	1 477,1	1 476,5	1 484,3	1 477,4	1 487,5	1 473,3	-1,0	-0,2	1 600,2	1 609,2	1 603,0	1 607,9	1 623,2	1 615,0	-0,5	0,4
Ministério do Ambiente	0,2	1 700,9	1 692,1	1 702,1	1 698,4	1 700,4	1 700,7	0,0	0,5	1 845,7	1 846,3	1 848,6	1 848,0	1 852,0	1 856,7	0,3	0,6
Ministério da Ciência, Tecnologia e Ensino Superior	4,6	2 310,6	2 329,8	2 339,9	2 345,2	2 351,9	2 353,9	0,1	1,0	2 414,8	2 444,0	2 440,9	2 456,6	2 466,3	2 473,2	0,3	1,2
Ministério da Cultura	0,3	1 333,0	1 328,6	1 336,7	1 339,1	1 333,4	1 330,7	-0,2	0,2	1 448,9	1 463,6	1 460,5	1 473,4	1 465,6	1 474,1	0,6	0,7
Ministério da Defesa Nacional	5,2	1 152,0	1 146,6	1 161,0	1 155,4	1 163,1	1 167,8	0,4	1,9	1 522,7	1 518,2	1 530,2	1 527,2	1 552,6	1 552,7	0,0	2,3
Ministério da Economia	0,4	1 702,8	1 729,9	1 737,5	1 735,6	1 732,2	1 715,9	-0,9	-0,8	1 905,5	1 943,5	1 945,4	1 946,4	1 936,9	1 933,0	-0,2	-0,5
Ministério da Educação	25,4	1 603,9	1 605,6	1 605,1	1 601,8	1 604,9	1 605,0	0,0	0,0	1 696,7	1 707,6	1 695,7	1 696,7	1 707,9	1 710,6	0,2	0,2
Ministério das Finanças	1,9	1 789,7	1 787,4	1 792,8	1 810,9	1 831,9	1 843,4	0,6	3,1	1 976,5	1 979,4	1 974,6	2 003,5	2 035,1	2 049,2	0,7	3,5
Ministério da Justiça	2,4	1 617,9	1 603,6	1 617,0	1 611,1	1 606,4	1 596,7	-0,6	-0,4	2 061,7	2 048,3	2 069,8	2 059,0	2 045,2	2 005,0	-2,0	-2,1
Ministério do Mar	0,1	1 699,9	1 689,5	1 725,0	1 723,8	1 733,6	1 756,5	1,3	4,0	1 913,7	1 914,2	1 946,0	1 945,0	1 951,6	1 983,3	1,6	3,6
Ministério dos Negócios Estrangeiros	0,4	2 435,1	2 431,6	2 449,9	2 449,5	2 449,3	2 443,9	-0,2	0,5	3 664,1	3 666,4	3 750,5	3 785,6	3 791,9	3 765,1	-0,7	2,7
Ministério do Planeamento e das Infraestruturas	0,4	1 753,9	1 769,8	1 769,7	1 757,5	1 764,4	1 763,2	-0,1	-0,4	1 929,9	1 953,9	1 952,5	1 942,9	1 939,8	1 941,8	0,1	-0,6
Ministério da Saúde	4,7	1 602,5	1 604,9	1 615,1	1 607,2	1 589,5	1 589,0	0,0	-1,0	1 955,4	1 979,2	1 962,3	1 984,5	1 991,8	2 001,1	0,5	1,1
Minist. Trabalho, Solidariedade e Segurança Social	0,8	1 627,0	1 630,4	1 636,7	1 635,6	1 637,3	1 639,4	0,1	0,6	1 840,5	1 845,3	1 845,6	1 846,2	1 847,0	1 856,1	0,5	0,6
Sector Empresarial do Estado - Entidad. Recl. (ii)	16,8	1 368,2	1 378,8	1 385,7	1 384,2	1 378,4	1 398,0	1,4	1,4	1 671,6	1 691,1	1 683,5	1 708,1	1 707,2	1 752,7	2,7	3,6
Regimes de Requalificação/Valorização Profissional (iii)	0,0	576,4	604,8	600,9	604,9	596,9	674,5	13,0	11,5	576,4	604,8	600,9	604,9	596,9	674,5	13,0	11,5
Instituições sem Fim Lucrativo da Administração Central	1,2	1 271,3	1 278,1	1 307,9	1 342,8	1 356,3	1 376,9	1,5	7,7	1 467,8	1 457,2	1 474,3	1 520,0	1 537,3	1 571,3	2,2	7,8
ADMINISTRAÇÃO REGIONAL E LOCAL	22,9	1 066,7	1 072,8	1 073,5	1 071,5	1 070,8	1 078,5	0,7	0,5	1 227,0	1 241,8	1 237,9	1 247,5	1 247,5	1 259,8	1,0	1,5
ADMINISTRAÇÃO REGIONAL DOS AÇORES	2,6	1 411,6	1 417,8	1 417,5	1 417,9	1 415,4	1 420,3	0,4	0,2	1 628,1	1 651,1	1 630,6	1 651,5	1 648,0	1 683,4	2,2	2,0
Órgãos do Governo Regional dos Açores	1,8	1 470,4	1 474,5	1 470,8	1 473,6	1 473,2	1 475,0	0,1	0,0	1 616,3	1 636,8	1 612,9	1 627,8	1 633,5	1 642,4	0,5	0,3
Serviços e Fundos Autónomos da RA dos Açores	0,9	1 289,4	1 304,1	1 305,7	1 304,8	1 294,0	1 307,2	1,0	0,2	1 652,6	1 679,7	1 667,7	1 699,6	1 678,4	1 768,1	5,4	5,3
Órgãos de Soberania e Entidades Independentes	0,0	2 195,7	2 198,8	2 133,4	2 133,0	2 135,3	2 197,0	2,9	-0,1	2 563,3	2 585,2	2 513,7	2 518,0	2 516,1	2 563,2	1,9	-0,9
Presidência do Governo Regional dos Açores	0,0	1 475,6	1 491,7	1 508,0	1 505,6	1 503,5	1 518,1	1,0	1,8	1 695,0	1 737,1	1 730,9	1 751,9	1 747,7	1 772,4	1,4	2,0
Vice-Presid., Emprego e Competitividade Empresarial	0,1	1 434,0	1 436,7	1 438,6	1 446,4	1 443,6	1 436,4	-0,5	0,0	1 640,2	1 656,8	1 634,0	1 659,3	1 657,0	1 657,8	0,1	0,1
Secretaria Regional da Solidariedade Social	0,0	1 395,8	1 415,0	1 428,0	1 390,1	1 374,5	1 392,3	1,3	-1,6	1 554,2	1 591,6	1 583,1	1 561,2	1 552,6	1 573,9	1,4	-1,1
Secretaria Regional da Saúde	0,3	1 362,8	1 391,8	1 392,2	1 392,2	1 387,9	1 392,9	0,4	0,1	1 626,9	1 662,0	1 634,9	1 687,5	1 646,0	1 659,9	0,8	-0,1
Secretaria Regional da Educação e Cultura	1,2	1 581,6	1 582,9	1 575,7	1 580,5	1 579,8	1 581,5	0,1	-0,1	1 709,7	1 728,1	1 701,4	1 716,8	1 721,5	1 731,9	0,6	0,2
Secret. Regional dos Transportes e Obras Públicas	0,1	947,6	963,5	964,9	951,1	950,7	955,1	0,5	-0,9	1 121,3	1 146,6	1 124,4	1 122,4	1 142,5	1 146,8	0,4	0,0
Secretaria Regional do Mar, Ciência e Tecnologia	0,0	1 602,3	1 611,7	1 751,4	1 751,4	1 704,6	1 713,1	0,5	6,3	1 826,8	1 853,5	2 011,3	2 023,7	1 965,7	1 981,1	0,8	6,9
Secretaria Regional da Agricultura e Florestas	0,3	1 011,8	1 018,3	1 029,4	1 032,6	1 029,6	1 033,2	0,4	1,5	1 173,7	1 196,1	1 185,0	1 203,2	1 203,1	1 214,5	1,0	1,5
Secretaria Regional da Energia, Ambiente e Turismo	0,1	1 311,2	1 324,0	1 317,0	1 337,2	1 330,1	1 333,5	0,3	0,7	1 492,4	1 526,3	1 488,8	1 525,9	1 535,0	1 536,2	0,1	0,7
Sector Empresarial Regional - Entid. Recl. (ii)	0,5	1 330,5	1 336,8	1 342,5	1 340,2	1 324,5	1 344,4	1,5	0,6	1 767,8	1 789,7	1 794,2	1 813,9	1 805,3	1 952,7	8,2	9,1
ADMINISTRAÇÃO REGIONAL DA MADEIRA	2,9	1 386,9	1 386,4	1 393,1	1 395,9	1 401,5	1 401,2	0,0	1,1	1 576,9	1 591,7	1 574,7	1 597,9	1 617,5	1 621,7	0,3	1,9
Órgãos do Governo Regional da Madeira	1,9	1 444,8	1 441,3	1 445,6	1 447,4	1 455,5	1 455,9	0,0	1,0	1 577,8	1 587,9	1 577,9	1 580,6	1 604,0	1 607,6	0,2	1,2
Serviços e Fundos Autónomos da RA da Madeira	1,0	1 273,9	1 281,0	1 291,6	1 295,5	1 297,0	1 297,5	0,0	1,3	1 575,2	1 599,2	1 568,4	1 631,7	1 643,7	1 648,4	0,3	3,1
Órgãos de Soberania e Entidades Independentes	0,0	2 290,8	2 290,8	2 287,7	2 292,4	2 286,6	2 276,5	-0,4	-0,6	2 824,2	2 827,6	2 809,1	2 823,7	2 822,4	2 810,4	-0,4	-0,6
Presidência do Governo Regional da Madeira	0,0	910,2	939,9	942,2	938,8	940,5	927,9	-1,3	-1,3	1 215,9	1 261,0	1 250,5	1 240,7	1 261,4	1 253,2	-0,7	-0,6
Vice-Presidência do Governo Regional da Madeira	0,1	1 640,7	1 655,0	1 647,5	1 648,3	1 651,7	1 651,9	0,0	-0,2	1 820,5	1 854,2	1 830,3	1 831,5	1 846,5	1 852,9	0,4	-0,1
Secretaria Regional da Educação	1,5	1 496,5	1 490,0	1 494,4	1 495,1	1 504,9	1 504,8	0,0	1,0	1 623,1	1 630,2	1 618,9	1 620,7	1 645,4	1 649,6	0,3	1,2
Secretaria Regional da Saúde	0,0	1 471,4	1 473,7	1 465,0	1 517,5	1 516,1	1 495,8	-1,3	1,5	1 650,2	1 658,5	1 637,0	1 705,5	1 709,9	1 688,1	-1,3	1,8
Secretaria Regional de Agricultura e Pescas	0,1	1 104,8	1 096,7	1 102,7	1 112,6	1 112,9	1 107,6	-0,5	1,0	1 225,2	1 226,3	1 235,3	1 240,2	1 265,6	1 243,1	-1,8	1,4
Secret. Regional do Ambiente e Recursos Naturais	0,1	1 114,2	1 126,0	1 135,8	1 136,5	1 131,5	1 145,8	1,3	1,8	1 277,9	1 290,4	1 296,3	1 289,1	1 398,0	1 374,9	-1,7	6,5
Secretaria Regional da Inclusão e Assuntos Sociais	0,0	1 315,1	1 328,3	1 336,9	1 330,4	1 339,4	1 339,7	0,0	0,9	1 467,8	1 491,6	1 486,2	1 483,0	1 502,8	1 508,6	0,4	1,1
Secretaria Reg. dos Equipamentos e Infraestruturas	0,1	1 128,2	1 135,8	1 145,1	1 150,7	1 161,9	1 131,4	-2,6	-0,4	1 244,4							

Quadro 4.3 Remunerações de base e ganhos médios mensais nas administrações públicas por atividade económica - trabalhadores a tempo completo

Unidade: euros

CAE Rev.3		ADMINISTRAÇÕES PÚBLICAS															
		Remuneração base média mensal								Ganho médio mensal							
		outubro 2016	janeiro 2017	abril 2017	julho 2017	outubro 2017	janeiro 2018(p)	V. T. (%)	V. H. (%)	outubro 2016	janeiro 2017	abril 2017	julho 2017	outubro 2017	janeiro 2018(p)	V. T. (%)	V. H. (%)
Secção	Designação																
	Total	1 450,6	1 456,8	1 460,5	1 458,6	1 460,7	1 465,7	0,4	0,6	1 666,8	1 681,9	1 676,3	1 685,9	1 693,1	1 705,8	0,8	1,4
A+C+D+	Agricultura e prod. animal; Indústria transformadoras; Eletr., gás, vapor, água quente e fria e ar frio; Captação, tratam. e distrib. de água; saneam., gestão de resíduos e despoluição; Construção	877,7	879,0	867,5	859,6	867,4	861,8	-0,7	-2,0	1 016,1	1 022,0	1 044,0	1 047,7	1 028,8	1 019,0	-1,0	-0,3
E+F	Transportes e armazenagem	1 329,2	1 347,1	1 363,4	1 396,6	1 385,5	1 411,7	1,9	4,8	1 907,3	1 903,4	1 960,6	2 006,3	1 969,6	1 992,6	1,2	4,7
G+I+	Comércio por grosso e a retalho; Alojamento, restauração e similares; Ativ. imobiliárias; Atividades administrativas	1 224,2	1 214,0	1 215,0	1 426,7	1 370,5	1 423,5	3,9	17,3	1 456,6	1 450,9	1 431,8	1 667,9	1 627,0	1 709,8	5,1	17,8
L+N	Atividades de informação e de comunicação	1 625,7	1 623,8	1 623,9	1 646,6	1 631,2	1 706,5	4,6	5,1	2 412,4	2 472,7	2 409,5	2 535,1	2 535,6	2 706,0	6,7	9,4
J	Atividades financeiras e de seguros	1 886,1	1 930,8	1 911,5	1 897,9	1 945,2	2 000,4	2,8	3,6	2 679,0	2 620,0	2 541,8	2 483,8	2 485,5	2 389,2	-3,9	-8,8
K	Atividades de consultoria, científicas, técnicas e similares	1 771,2	1 778,9	1 789,7	1 773,8	1 793,4	1 790,9	-0,1	0,7	1 958,5	1 980,9	1 978,4	1 963,2	1 983,6	1 987,2	0,2	0,3
M	Administração Pública e Defesa; Seg. Social Obrigatória	1 299,8	1 305,5	1 307,3	1 305,7	1 310,8	1 313,3	0,2	0,6	1 553,1	1 565,9	1 565,8	1 571,1	1 577,5	1 582,3	0,3	1,0
O	Administração pública em geral, económica e social	1 166,0	1 172,5	1 173,3	1 174,7	1 176,7	1 184,4	0,7	1,0	1 326,4	1 340,0	1 338,3	1 348,1	1 351,1	1 361,7	0,8	1,6
	Negócios estrangeiros, defesa, justiça, segurança, ordem pública e proteção civil	1 501,0	1 509,2	1 515,3	1 506,9	1 520,7	1 516,7	-0,3	0,5	1 896,1	1 913,5	1 921,4	1 915,8	1 933,9	1 930,9	-0,2	0,9
	Atividades de segurança social obrigatória	1 216,0	1 221,6	1 228,5	1 235,7	1 249,9	1 239,7	-0,8	1,5	1 392,9	1 406,1	1 406,8	1 430,2	1 456,5	1 448,3	-0,6	3,0
P	Educação	1 699,4	1 703,1	1 703,9	1 702,8	1 707,8	1 707,0	-0,1	0,2	1 798,0	1 809,9	1 798,6	1 802,5	1 815,5	1 817,5	0,1	0,4
	Educação pré-escolar, Ensino básico e secundário	1 597,4	1 599,1	1 598,8	1 596,0	1 599,3	1 599,4	0,0	0,0	1 693,5	1 703,3	1 691,0	1 692,5	1 704,1	1 706,6	0,2	0,2
	Ensino superior	2 370,1	2 388,3	2 401,5	2 409,4	2 411,8	2 411,2	0,0	1,0	2 479,9	2 507,7	2 507,2	2 525,2	2 533,2	2 537,5	0,2	1,2
	Outras atividades educativas	1 341,0	1 331,8	1 329,8	1 328,2	1 335,9	1 339,8	0,3	0,6	1 482,1	1 479,0	1 470,0	1 478,0	1 485,4	1 492,0	0,5	0,9
Q	Atividades de saúde humana e apoio social	1 401,7	1 409,8	1 420,5	1 417,0	1 407,5	1 423,0	1,1	0,9	1 692,7	1 715,5	1 704,8	1 730,1	1 732,0	1 773,9	2,4	3,4
	Atividades de saúde humana	1 420,8	1 428,3	1 437,8	1 432,0	1 421,5	1 436,1	1,0	0,6	1 722,0	1 743,9	1 730,9	1 755,8	1 757,2	1 798,7	2,4	3,2
	Ativ. de apoio social com e sem alojamento	1 134,1	1 139,4	1 167,0	1 198,5	1 207,1	1 226,8	1,6	7,7	1 282,2	1 300,9	1 321,2	1 355,9	1 370,5	1 401,6	2,3	7,7
R	Atividades artísticas, de espetáculos, desport. e recreat.	1 237,1	1 236,5	1 299,6	1 248,1	1 245,5	1 251,3	0,5	1,2	1 392,3	1 405,0	1 475,3	1 422,6	1 430,9	1 440,6	0,7	2,5
	Ativ. de teatro, música, dança, outras artísticas e literár.	1 487,6	1 488,6	1 614,7	1 507,3	1 488,0	1 483,7	-0,3	-0,3	1 778,4	1 778,2	1 904,1	1 811,7	1 829,2	1 821,0	-0,4	2,4
	Ativ. das bibliot., arquivos, museus, outras ativ. culturais	1 215,7	1 223,1	1 222,7	1 223,9	1 219,1	1 227,3	0,7	0,3	1 319,8	1 347,6	1 339,8	1 352,0	1 345,2	1 362,9	1,3	1,1
	Atividades desportivas, de diversão e recreativas	843,1	836,6	836,5	854,7	858,6	882,7	2,8	5,5	972,5	973,0	974,4	993,9	1 000,4	1 020,3	2,0	4,9
S	Outras atividades de serviços	1 267,8	1 256,6	1 253,5	1 257,0	1 276,5	1 282,4	0,5	2,1	1 413,7	1 404,9	1 395,3	1 404,2	1 429,9	1 431,9	0,1	1,9

Fontes: DGAEP - SIOE (dados disponíveis em 30-04-2018); DGAEP/DEEP

Notas: A partir de janeiro 2018, o valor da RMMG foi atualizado e iniciou-se o processo gradual de descongelamento de todas as carreiras - para mais detalhe ver Notas Técnicas, [pág. 29](#).

1. Atividade económica resultante da atribuição da CAE Rev. 3 à atividade principal, em termos de emprego, da entidade pública e dependente do nível de desagregação dos dados recolhidos e disponibilizados pelo SIOE.
2. No subsector da administração local, a internalização de empresas de serviços municipais cujos trabalhadores passaram para as Câmaras Municipais, tem impacto nos indicadores de emprego e remunerações em secções particulares da CAE como o grupo das secções "G+I+L+N" para o sector das administrações públicas.
Ver capítulo 7. Notas Técnicas relativas a conceitos de remuneração e ganho.
p - dados provisórios

Gráficos 4.1 Evolução das remunerações de base médias e ganhos médios mensais segundo a atividade económica

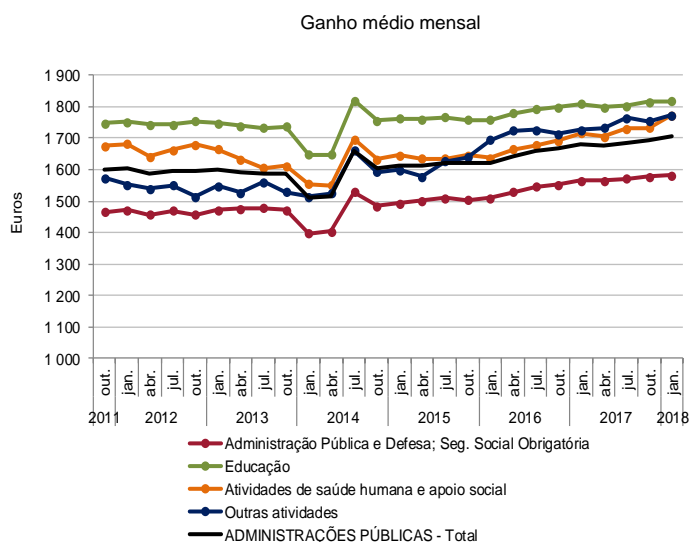
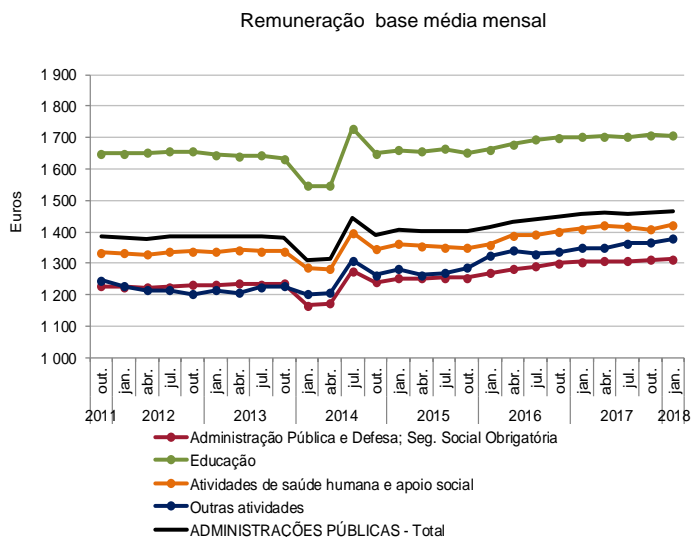

Fontes : DGAEP - SIOE (dados disponíveis em 30-04-2018); DGAEP/DEEP

Quadro 4.4 Remunerações de base e ganhos médios mensais nas administrações públicas por cargo, carreira e grupo - trabalhadores a tempo completo

Unidade: euro

CARGO / CARREIRA / GRUPO	ADMINISTRAÇÕES PÚBLICAS - Total															
	Remuneração base média mensal								Ganho médio mensal							
	outubro 2016	janeiro 2017	abril 2017	julho 2017	outubro 2017	janeiro 2018(p)	V.T. %	V.H. %	outubro 2016	janeiro 2017	abril 2017	julho 2017	outubro 2017	janeiro 2018(p)	V.T. %	V.H. %
Total	1 450,6	1 456,8	1 460,5	1 458,6	1 460,7	1 465,7	0,4	0,6	1 666,8	1 681,9	1 676,3	1 685,9	1 693,1	1 705,8	0,8	1,4
Representantes do poder legislativo (a)	2 671,7	2 675,8	2 672,8	2 674,3	2 671,1	2 681,1	0,4	0,2	3 396,4	3 403,3	3 385,3	3 391,8	3 369,0	3 387,6	0,6	-0,5
Dirigente superior	3 953,0	3 952,2	3 928,3	3 939,5	3 917,4	3 909,4	-0,2	-1,1	4 863,4	4 861,3	4 842,5	4 883,0	4 862,7	4 865,0	0,1	0,1
Dirigente intermédio	2 661,9	2 666,5	2 669,5	2 679,0	2 682,2	2 673,5	-0,3	0,3	3 143,9	3 150,3	3 139,7	3 155,4	3 170,8	3 157,8	-0,4	0,2
Técnico Superior	1 656,3	1 655,3	1 658,7	1 657,6	1 651,0	1 652,3	0,1	-0,2	1 806,5	1 812,4	1 809,2	1 816,6	1 811,7	1 817,1	0,3	0,3
Assistente técnico/administrativo (b)	911,9	911,0	913,6	913,9	910,6	912,7	0,2	0,2	1 045,6	1 053,9	1 047,7	1 057,6	1 062,5	1 067,3	0,5	1,3
Assist. operacional/operário/auxiliar (c)	622,4	630,5	632,4	633,3	631,5	644,4	2,0	2,2	759,5	775,5	773,0	782,6	780,8	799,2	2,4	3,1
Informático	1 732,0	1 731,5	1 734,0	1 734,0	1 732,7	1 729,6	-0,2	-0,1	1 899,7	1 907,2	1 900,8	1 909,6	1 918,4	1 917,1	-0,1	0,5
Magistrado	4 855,4	4 838,2	4 876,5	4 899,1	4 921,4	4 970,9	1,0	2,7	5 601,3	5 619,6	5 705,0	5 700,3	5 710,4	5 742,3	0,6	2,2
Diplomata (d)	2 478,1	2 481,5	2 516,4	2 530,1	2 553,2	2 556,9	0,2	3,0	9 026,4	9 386,3	10 034,9	10 032,8	10 143,7	10 104,8	-0,4	7,7
Pessoal de Investigação Científica	3 277,0	3 297,0	3 334,5	3 312,4	3 311,1	3 295,4	-0,5	-0,1	3 389,6	3 420,6	3 445,7	3 431,5	3 432,3	3 420,1	-0,4	0,0
Docente Ensino Universitário	3 502,4	3 533,4	3 546,2	3 524,6	3 532,1	3 526,5	-0,2	-0,2	3 608,0	3 652,4	3 651,2	3 640,6	3 649,2	3 648,9	0,0	-0,1
Docente Ensino Superior Politécnico	2 939,7	2 966,3	2 991,5	3 037,4	3 063,3	3 061,8	-0,1	3,2	3 056,5	3 086,2	3 095,2	3 154,8	3 183,9	3 189,2	0,2	3,3
Educ. Infância e Doc. E. Básico/Secund.	2 012,1	2 010,7	2 009,1	1 999,7	2 012,8	2 004,7	-0,4	-0,3	2 112,3	2 118,2	2 104,5	2 098,8	2 121,2	2 115,3	-0,3	-0,1
Pessoal de Inspeção	2 184,5	2 195,9	2 218,4	2 216,8	2 212,1	2 216,2	0,2	0,9	2 526,2	2 536,4	2 545,3	2 558,8	2 549,5	2 608,1	2,3	2,8
Médico	2 786,3	2 758,3	2 764,9	2 768,9	2 770,9	2 752,7	-0,7	-0,2	3 575,3	3 533,1	3 518,4	3 610,1	3 630,4	3 636,8	0,2	2,9
Enfermeiro	1 328,0	1 326,3	1 335,4	1 335,0	1 327,1	1 322,4	-0,4	-0,3	1 527,8	1 544,4	1 523,7	1 547,6	1 547,8	1 571,1	1,5	1,7
Téc. Diagnóstico e Terapêutica	1 225,4	1 220,5	1 233,1	1 224,0	1 214,2	1 225,6	0,9	0,4	1 379,8	1 388,5	1 382,9	1 392,2	1 394,6	1 422,1	2,0	2,4
Técnico Superior de Saúde	1 855,5	1 862,1	1 865,6	1 867,5	1 856,6	1 855,6	-0,1	-0,4	2 047,7	2 080,1	2 060,7	2 088,7	2 077,2	2 099,9	1,1	1,0
Administração Tributária e Aduaneira	1 833,1	1 837,5	1 843,0	1 867,4	1 898,1	1 913,5	0,8	4,1	2 015,8	2 025,3	2 019,9	2 055,1	2 091,6	2 113,4	1,0	4,4
Conservador e Notário	3 554,7	3 554,0	3 554,3	3 667,0	3 682,4	3 707,5	0,7	4,3	3 823,0	3 837,3	3 880,1	4 049,0	4 049,7	4 073,7	0,6	6,2
Oficial dos Registos e do Notariado	1 893,6	1 904,1	1 904,2	1 900,7	1 888,1	1 887,8	0,0	-0,9	2 088,4	2 102,0	2 099,9	2 100,2	2 082,8	2 072,8	-0,5	-1,4
Oficial de Justiça	1 359,0	1 360,2	1 365,4	1 354,1	1 357,1	1 361,2	0,3	0,1	1 583,0	1 593,7	1 586,1	1 583,2	1 603,6	1 606,8	0,2	0,8
Forças Armadas	1 171,5	1 162,1	1 179,1	1 178,2	1 187,5	1 195,4	0,7	2,9	1 565,8	1 557,6	1 574,3	1 578,1	1 606,3	1 609,3	0,2	3,3
Forças de segurança	1 412,2	1 411,0	1 412,3	1 415,6	1 417,3	1 415,5	-0,1	0,3	1 816,8	1 822,1	1 825,7	1 834,4	1 829,2	1 837,7	0,5	0,9
Bombeiro	977,2	970,5	972,2	982,1	991,3	994,6	0,3	2,5	1 484,6	1 508,8	1 488,0	1 525,0	1 579,4	1 552,4	-1,7	2,9
Polícia Municipal (e)	964,4	991,5	991,2	988,8	994,5	994,6	0,0	0,3	1 458,5	1 501,9	1 520,7	1 538,1	1 512,6	1 528,2	1,0	1,8

Fontes: DGAEP - SIOE (dados disponíveis em 30-04-2018); DGAEP/DEEP

Notas: A partir de janeiro 2018, o valor da RMMG foi atualizado e iniciou-se o processo gradual de descongelamento de todas as carreiras - para mais detalhe ver Notas Técnicas, [pág. 29](#).

De (a) a (e): Ver notas Quadro 2.6. Ver capítulo 7. Notas Técnicas relativas a conceitos de remuneração e ganho. p - dados provisórios

Gráfico 4.2 Estrutura do ganho médio mensal nas administrações públicas, por cargo, carreira e grupo, janeiro 2018

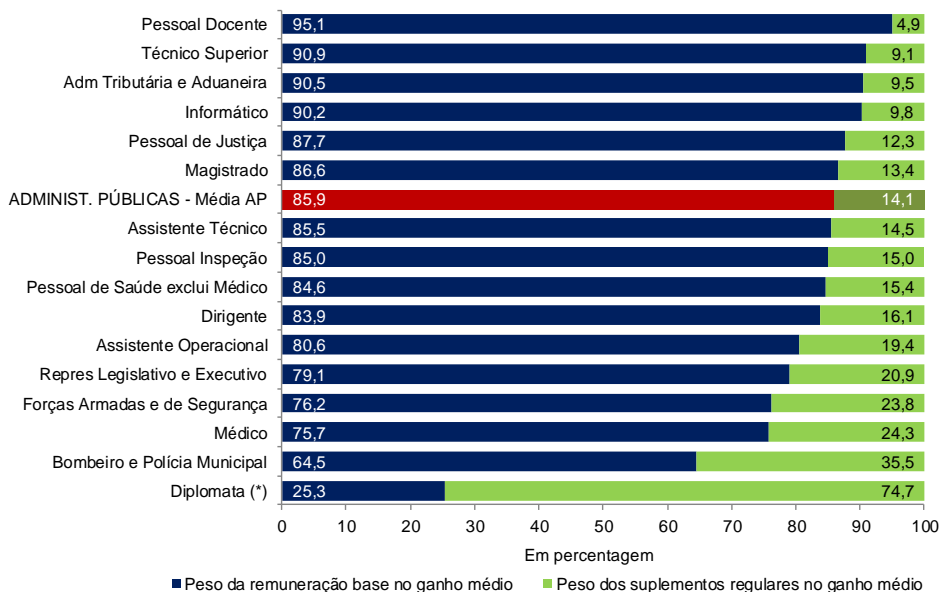

Fontes: DGAEP - SIOE (dados disponíveis em 30-04-2018); DGAEP/DEEP

Nota: (*) Estrutura do ganho médio mensal dos diplomatas a desempenhar funções em Portugal e no estrangeiro (ver também Quadro 4.8)

Quadro 4.5 Remunerações de base e ganhos médios mensais na administração central e na administração regional e local por cargo, carreira e grupo - trabalhadores a tempo completo

Unidade: euro

CARGO / CARREIRA / GRUPO	ADMINISTRAÇÃO CENTRAL															
	Remuneração base média mensal								Ganho médio mensal							
	outubro 2016	janeiro 2017	abril 2017	julho 2017	outubro 2017	janeiro 2018(p)	V.T. %	V.H. %	outubro 2016	janeiro 2017	abril 2017	julho 2017	outubro 2017	janeiro 2018(p)	V.T. %	V.H. %
Total	1 570,8	1 577,0	1 582,8	1 580,3	1 584,0	1 587,9	0,2	0,7	1 804,8	1 820,0	1 815,2	1 824,0	1 834,2	1 846,7	0,7	1,5
Representantes do poder legislativo (a)	4 532,7	4 535,7	4 529,9	4 529,1	4 521,7	4 397,6	-2,7	-3,0	6 317,6	6 330,7	6 334,8	6 331,8	6 296,3	6 143,2	-2,4	-3,0
Dirigente superior	4 139,6	4 138,6	4 108,6	4 123,1	4 103,0	4 078,1	-0,6	-1,5	5 101,9	5 101,1	5 080,5	5 125,3	5 110,1	5 087,6	-0,4	-0,3
Dirigente intermédio	2 821,7	2 831,0	2 832,1	2 845,8	2 842,8	2 838,9	-0,1	0,3	3 362,9	3 376,9	3 356,8	3 373,8	3 375,1	3 372,3	-0,1	-0,1
Técnico Superior	1 749,9	1 744,7	1 747,8	1 750,8	1 748,2	1 750,2	0,1	0,3	1 939,3	1 943,3	1 932,3	1 944,9	1 945,8	1 953,8	0,4	0,5
Assistente técnico/administrativo (b)	923,7	920,3	924,7	927,3	922,5	925,3	0,3	0,6	1 074,8	1 082,5	1 074,3	1 088,1	1 094,4	1 101,5	0,7	1,8
Assist. operacional/operário/auxiliar (c)	608,3	617,5	621,4	623,3	620,3	636,4	2,6	3,1	742,4	759,8	757,1	765,0	764,7	787,6	3,0	3,7
Informático	1 770,2	1 768,4	1 773,6	1 771,9	1 771,2	1 762,4	-0,5	-0,3	1 973,8	1 978,5	1 970,0	1 981,8	1 993,4	1 989,7	-0,2	0,6
Magistrado	4 855,4	4 838,2	4 876,5	4 899,1	4 921,4	4 970,9	1,0	2,7	5 601,3	5 619,6	5 705,0	5 700,3	5 710,4	5 742,3	0,6	2,2
Diplomata (d)	2 478,1	2 481,5	2 516,4	2 530,1	2 553,2	2 556,9	0,2	3,0	9 026,4	9 386,3	10 034,9	10 032,8	10 143,7	10 104,8	-0,4	7,7
Pessoal de Investigação Científica	3 275,5	3 295,7	3 333,2	3 311,2	3 309,8	3 294,1	-0,5	-0,1	3 388,2	3 419,4	3 444,6	3 430,3	3 431,0	3 418,9	-0,4	0,0
Docente Ensino Universitário	3 502,4	3 533,4	3 546,2	3 524,6	3 532,1	3 526,5	-0,2	-0,2	3 608,0	3 652,4	3 651,2	3 640,6	3 649,2	3 648,9	0,0	-0,1
Docente Ensino Superior Politécnico	2 939,7	2 966,3	2 991,5	3 037,4	3 063,3	3 061,8	-0,1	3,2	3 056,5	3 086,2	3 095,2	3 154,8	3 183,9	3 189,2	0,2	3,3
Educ. Infância e Doc. E. Básico/Secund.	2 026,1	2 024,9	2 023,0	2 012,7	2 026,2	2 016,9	-0,5	-0,4	2 125,0	2 130,3	2 116,7	2 110,1	2 132,7	2 125,2	-0,4	-0,2
Pessoal de Inspeção	2 270,5	2 291,9	2 318,7	2 305,8	2 301,3	2 310,2	0,4	0,8	2 598,1	2 615,6	2 631,5	2 627,1	2 617,8	2 695,4	3,0	3,1
Médico	2 785,7	2 756,8	2 763,3	2 767,8	2 768,2	2 749,9	-0,7	-0,3	3 543,0	3 498,5	3 487,8	3 574,7	3 597,0	3 599,7	0,1	2,9
Enfermeiro	1 325,8	1 323,9	1 333,6	1 333,1	1 324,5	1 319,4	-0,4	-0,3	1 522,7	1 539,9	1 520,8	1 542,2	1 540,9	1 563,5	1,5	1,5
Téc. Diagnóstico e Terapêutica	1 217,8	1 212,3	1 225,4	1 215,8	1 206,0	1 218,2	1,0	0,5	1 370,0	1 378,6	1 373,7	1 382,4	1 385,7	1 413,0	2,0	2,5
Técnico Superior de Saúde	1 852,9	1 859,3	1 863,2	1 859,1	1 847,3	1 846,1	-0,1	-0,7	2 049,6	2 080,2	2 060,5	2 082,9	2 070,1	2 091,0	1,0	0,5
Administração Tributária e Aduaneira	1 835,6	1 839,1	1 844,7	1 869,4	1 900,7	1 916,4	0,8	4,2	2 017,5	2 026,1	2 020,9	2 056,4	2 093,6	2 115,7	1,1	4,4
Conservador e Notário	3 592,6	3 592,1	3 592,2	3 707,0	3 714,9	3 744,2	0,8	4,2	3 795,6	3 812,2	3 852,8	4 027,0	4 028,0	4 048,2	0,5	6,2
Oficial dos Registos e do Notariado	1 924,2	1 934,9	1 935,3	1 931,3	1 918,3	1 918,3	0,0	-0,9	2 080,8	2 095,1	2 091,9	2 092,3	2 074,8	2 065,7	-0,4	-1,4
Oficial de Justiça	1 359,0	1 360,2	1 365,4	1 354,1	1 357,1	1 361,2	0,3	0,1	1 583,0	1 593,7	1 586,1	1 583,2	1 603,6	1 606,8	0,2	0,8
Forças Armadas	1 171,5	1 162,1	1 179,1	1 178,2	1 187,5	1 195,4	0,7	2,9	1 565,8	1 557,6	1 574,3	1 578,1	1 606,3	1 609,3	0,2	3,3
Forças de segurança	1 412,8	1 411,6	1 412,9	1 416,2	1 417,9	1 416,1	-0,1	0,3	1 817,6	1 823,1	1 826,7	1 835,3	1 829,3	1 838,2	0,5	0,8

Unidade: euro

CARGO / CARREIRA / GRUPO	ADMINISTRAÇÃO REGIONAL E LOCAL															
	Remuneração base média mensal								Ganho médio mensal							
	outubro 2016	janeiro 2017	abril 2017	julho 2017	outubro 2017	janeiro 2018(p)	V.T. %	V.H. %	outubro 2016	janeiro 2017	abril 2017	julho 2017	outubro 2017	janeiro 2018(p)	V.T. %	V.H. %
Total	1 066,7	1 072,8	1 073,5	1 071,5	1 070,8	1 078,5	0,7	0,5	1 227,0	1 241,8	1 237,9	1 247,5	1 247,5	1 259,8	1,0	1,5
Representantes do poder legislativo (a)	2 594,1	2 599,0	2 594,3	2 595,7	2 595,3	2 612,7	0,7	0,5	3 274,5	3 282,4	3 260,7	3 267,3	3 249,2	3 277,8	0,9	-0,1
Dirigente superior	3 353,9	3 352,0	3 345,0	3 346,7	3 323,7	3 344,0	0,6	-0,2	4 074,4	4 063,6	4 048,7	4 077,7	4 050,0	4 092,1	1,0	0,7
Dirigente intermédio	2 631,9	2 631,8	2 631,5	2 628,9	2 630,9	2 618,9	-0,5	-0,5	2 948,0	2 947,2	2 940,6	2 947,1	2 961,0	2 953,7	-0,3	0,2
Técnico Superior	1 548,4	1 551,4	1 553,3	1 548,0	1 537,2	1 537,7	0,0	-0,9	1 653,9	1 661,3	1 666,0	1 666,5	1 653,8	1 655,0	0,1	-0,4
Assistente técnico/administrativo (b)	897,8	900,2	900,6	897,3	895,9	896,3	0,1	-0,4	1 010,6	1 019,6	1 016,9	1 019,8	1 023,2	1 023,6	0,1	0,4
Assist. operacional/operário/auxiliar (c)	640,1	646,9	646,0	645,7	645,0	654,0	1,4	1,1	781,3	795,3	793,1	804,9	800,8	812,9	1,5	2,2
Informático	1 620,0	1 622,8	1 622,9	1 624,9	1 623,0	1 628,5	0,3	0,4	1 736,2	1 749,4	1 748,2	1 751,7	1 758,4	1 757,4	-0,1	0,5
Pessoal de Investigação Científica	3 901,1	3 901,1	3 901,1	3 901,1	3 901,1	3 901,1	0,0	0,0	3 986,5	4 000,6	3 981,0	3 985,5	4 001,3	4 001,3	0,0	0,0
Educ. Infância e Doc. E. Básico/Secund.	1 877,3	1 872,1	1 875,1	1 870,4	1 880,9	1 881,8	0,1	0,5	1 989,7	2 000,7	1 986,6	1 986,8	2 007,8	2 015,6	0,4	0,8
Pessoal de Inspeção	2 131,3	2 124,8	2 134,8	2 143,4	2 121,0	2 110,7	-0,5	-0,7	2 474,6	2 495,0	2 477,1	2 504,7	2 478,1	2 479,6	0,1	-0,6
Médico	2 799,2	2 791,3	2 800,7	2 794,5	2 834,8	2 816,9	-0,6	0,9	4 310,5	4 299,9	4 193,2	4 385,2	4 408,2	4 487,5	1,8	4,4
Enfermeiro	1 354,9	1 356,7	1 357,9	1 358,9	1 360,1	1 361,3	0,1	0,3	1 592,5	1 600,3	1 558,6	1 615,1	1 636,2	1 669,4	2,0	4,3
Téc. Diagnóstico e Terapêutica	1 327,2	1 328,9	1 334,4	1 332,5	1 319,5	1 320,6	0,1	-0,6	1 512,1	1 521,4	1 506,3	1 524,3	1 510,8	1 541,3	2,0	1,3
Técnico Superior de Saúde	1 887,9	1 898,8	1 895,7	1 976,6	1 977,5	1 977,6	0,0	4,2	2 023,0	2 078,9	2 063,9	2 164,4	2 169,8	2 214,6	2,1	6,5
Administração Tributária e Aduaneira	1 716,8	1 760,1	1 761,2	1 774,2	1 775,7	1 776,5	0,0	0,9	1 933,0	1 989,8	1 973,5	1 990,8	1 999,9	2 005,8	0,3	0,8
Conservador e Notário	1 498,0	1 498,3	1 498,3	1 497,7	1 540,9	1 524,7	-1,1	1,8	5 310,8	5 189,2	5 362,6	5 238,5	5 478,5	5 588,3	2,0	7,7
Oficial dos Registos e do Notariado	725,1	717,3	722,5	726,2	721,5	718,5	-0,4	0,2	2 380,1	2 366,3	2 405,1	2 402,1	2 391,2	2 343,5	-2,0	-1,0
Forças de segurança	992,5	990,1	995,4	1 029,9	1 018,7	1 018,7	0,0	2,9	1 253,1	1 186,4	1 204,8	1 209,1	1 723,1	1 462,5	-15,1	23,3
Bombeiro	977,2	970,5	972,2	982,1	991,3	994,6	0,3	2,5	1 484,6	1 508,8	1 488,0	1 525,0	1 579,4	1 552,4	-1,7	2,9
Polícia Municipal (e)	964,4	991,5	991,2	988,8	994,5	994,6	0,0	0,3	1 458,5	1 501,9	1 520,7	1 538,1	1 512,6	1 528,2	1,0	1,8

Fontes: DGAEP - SIOE (dados disponíveis em 30-04-2018); DGAEP/DEEP

Notas: A partir de janeiro 2018, o valor da RMMG foi atualizado e iniciou-se o processo gradual de descongelamento de todas as carreiras - para mais detalhe ver Notas Técnicas, [pág. 29](#).

De (a) a (e): Ver notas Quadro 2.6. Ver capítulo 7. Notas Técnicas relativas a conceitos de remuneração e ganho.

p - dados provisórios

Quadro 4.6 Remunerações de base e ganhos médios mensais nas administrações regionais dos Açores e da Madeira por cargo, carreira e grupo - trabalhadores a tempo completo

Unidade: euro	ADMINISTRAÇÃO REGIONAL E LOCAL																			
	ADMINISTRAÇÃO REGIONAL DOS AÇORES						ADMINISTRAÇÃO REGIONAL DA MADEIRA													
	Remuneração base média mensal			Ganho médio mensal			Remuneração base média mensal				Ganho médio mensal									
	julho 2017	outubro 2017	janeiro 2018(p)	V.T. %	V.H. %	julho 2017	outubro 2017	janeiro 2018(p)	V.T. %	V.H. %	julho 2017	outubro 2017	janeiro 2018(p)	V.T. %	V.H. %					
CARGO / CARREIRA / GRUPO																				
Total	1 417,9	1 415,4	1 420,3	0,4	0,2	1 651,5	1 648,0	1 683,4	2,2	2,0	1 395,9	1 401,5	1 401,2	0,0	1,1	1 597,9	1 617,5	1 621,7	0,3	1,9
Representantes do poder legislativo (a)	3 637,7	3 642,7	3 641,1	-0,1	-0,1	4 552,9	4 553,4	4 466,3	-1,9	-1,3	3 692,4	3 654,7	3 683,7	0,8	-0,2	4 187,8	4 149,6	4 156,3	0,2	-0,8
Dirigente superior	3 550,7	3 485,6	3 476,8	-0,3	-2,7	4 344,8	4 244,1	4 255,3	0,3	-1,6	3 473,1	3 437,2	3 471,0	1,0	0,2	4 372,3	4 331,5	4 409,1	1,8	2,2
Dirigente intermédio	2 769,3	2 768,3	2 762,8	-0,2	-0,1	3 107,2	3 115,9	3 117,3	0,1	0,6	2 844,9	2 863,5	2 843,7	-0,7	0,2	3 530,9	3 634,4	3 625,3	-0,3	3,7
Técnico Superior	1 718,0	1 688,6	1 689,9	0,1	-1,9	1 873,8	1 845,4	1 855,5	0,6	-1,5	1 718,3	1 722,5	1 724,5	0,1	1,0	1 868,6	1 888,3	1 893,0	0,3	1,3
Assistente técnico/administrativo (b)	948,7	948,4	950,4	0,2	-0,1	1 101,2	1 105,3	1 113,6	0,8	0,5	960,9	963,1	962,0	-0,1	0,6	1 088,9	1 101,7	1 105,8	0,4	1,6
Assist. operacional/operário/auxiliar (c)	678,3	675,0	680,4	0,8	0,3	867,4	867,4	888,6	2,5	2,7	639,9	642,6	637,1	-0,9	1,0	763,4	773,4	775,7	0,3	2,2
Informático	1 844,2	1 840,2	1 840,9	0,0	-0,4	1 983,4	1 975,5	1 984,1	0,4	-0,4	1 715,1	1 710,8	1 706,2	-0,3	-0,2	1 846,5	1 852,8	1 851,0	-0,1	0,2
Pessoal de Investigação Científica	-	-	-	-	-	-	-	-	-	-	3 901,1	3 901,1	3 901,1	0,0	0,0	3 985,5	4 001,3	4 001,3	0,0	0,0
Educ. Infância e Doc. E. Básico/Secund.	1 902,4	1 905,1	1 908,1	0,2	0,2	2 028,9	2 037,5	2 051,2	0,7	0,5	1 853,8	1 869,7	1 868,0	-0,1	0,7	1 962,6	1 993,4	1 995,5	0,1	0,9
Pessoal de Inspeção	2 012,2	2 006,5	1 987,4	-1,0	-0,8	2 412,1	2 394,1	2 397,8	0,2	-0,7	2 374,7	2 317,7	2 322,3	0,2	-0,9	2 667,9	2 622,4	2 620,1	-0,1	-0,7
Médico	2 851,4	2 921,8	2 922,2	0,0	2,6	4 282,3	4 355,3	4 676,7	7,4	10,8	2 726,4	2 740,1	2 708,3	-1,2	-0,6	4 508,5	4 465,8	4 292,5	-3,9	-2,3
Enfermeiro	1 392,1	1 397,3	1 404,0	0,5	1,0	1 736,3	1 753,2	1 829,6	4,4	6,9	1 329,6	1 327,9	1 324,6	-0,3	-0,2	1 507,3	1 534,9	1 531,5	-0,2	2,1
Téc. Diagnóstico e Terapêutica	1 353,4	1 330,7	1 331,9	0,1	-1,0	1 554,8	1 528,8	1 570,4	2,7	0,7	1 310,6	1 307,0	1 307,8	0,1	-0,2	1 492,4	1 490,6	1 508,2	1,2	1,9
Técnico Superior de Saúde	2 154,8	2 123,9	2 142,8	0,9	-1,3	2 473,0	2 445,1	2 575,6	5,3	3,0	1 910,7	1 918,9	1 911,5	-0,4	6,2	2 050,3	2 059,7	2 070,2	0,5	7,5
Administração Tributária e Aduaneira	-	-	-	-	-	-	-	-	-	-	1 774,2	1 775,7	1 776,5	0,0	0,9	1 990,8	1 999,9	2 005,8	0,3	0,8
Conservador e Notário	-	-	-	-	-	-	-	-	-	-	1 497,7	1 540,9	1 524,7	-1,1	1,8	5 238,5	5 478,5	5 588,3	2,0	7,7
Oficial dos Registos e do Notariado	-	-	-	-	-	-	-	-	-	-	726,2	721,5	718,5	-0,4	0,2	2 402,1	2 391,2	2 343,5	-2,0	-1,0
Forças de segurança	-	-	-	-	-	-	-	-	-	-	1 029,9	1 018,7	1 018,7	0,0	0,4	1 209,1	1 723,1	1 462,5	-15,1	20,6

Quadro 4.7 Remunerações de base e ganhos médios mensais na administração local e no subsector dos fundos de segurança social, por cargo, carreira e grupo - trabalhadores a tempo completo

Unidade: euro	ADMINISTRAÇÃO REGIONAL E LOCAL										FUNDOS DE SEGURANÇA SOCIAL									
	ADMINISTRAÇÃO LOCAL																			
	Remuneração base média mensal					Ganho médio mensal					Remuneração base média mensal					Ganho médio mensal				
	julho 2017	outubro 2017	janeiro 2018(p)	V.T. %	V.H. %	julho 2017	outubro 2017	janeiro 2018(p)	V.T. %	V.H. %	julho 2017	outubro 2017	janeiro 2018(p)	V.T. %	V.H. %	julho 2017	outubro 2017	janeiro 2018(p)	V.T. %	V.H. %
CARGO / CARREIRA / GRUPO																				
Total	962,7	962,6	972,3	1,0	0,9	1 125,4	1 124,2	1 134,6	0,9	1,6	1 247,4	1 260,3	1 249,9	-0,8	1,4	1 434,7	1 458,9	1 451,0	-0,5	3,0
Representantes do poder legislativo (a)	2 498,7	2 503,0	2 527,2	1,0	1,0	3 165,1	3 150,9	3 191,9	1,3	0,3	-	-	-	-	-	-	-	-	-	-
Dirigente superior	3 190,8	3 190,8	3 215,3	0,8	0,9	3 821,6	3 828,1	3 863,2	0,9	1,2	4 014,2	4 015,3	4 041,6	0,7	1,4	5 386,9	5 390,2	5 499,2	2,0	2,7
Dirigente intermédio	2 580,9	2 581,4	2 570,8	-0,4	-0,6	2 842,7	2 845,1	2 839,5	-0,2	-0,3	1 903,6	1 985,1	1 902,3	-4,2	2,4	2 596,5	2 721,9	2 609,4	-4,1	3,1
Técnico Superior	1 524,0	1 513,7	1 514,3	0,0	-0,9	1 637,6	1 624,1	1 624,7	0,0	-0,4	1 561,5	1 552,2	1 554,0	0,1	0,0	1 679,1	1 680,7	1 693,2	0,7	2,1
Assistente técnico/administrativo (b)	885,7	883,9	884,4	0,1	-0,5	1 004,7	1 007,2	1 006,5	-0,1	0,3	889,4	889,7	896,5	0,8	1,0	1 001,9	1 003,6	1 016,9	1,3	2,9
Assist. operacional/operário/auxiliar (c)	643,4	642,7	653,2	1,6	1,2	803,2	797,6	809,8	1,5	2,2	671,2	681,4	689,5	1,2	4,0	819,6	832,1	867,5	4,3	5,8
Informático	1 584,9	1 583,5	1 590,5	0,4	0,6	1 709,4	1 718,0	1 715,5	-0,2	0,6	2 056,1	2 057,5	2 056,3	-0,1	0,0	2 210,5	2 208,6	2 228,3	0,9	0,9
Educ. Infância e Doc. E. Básico/Secund.	1 692,7	1 707,1	1 736,2	1,7	1,7	1 798,0	1 809,8	1 842,8	1,8	1,8	2 119,5	2 107,4	2 119,8	0,6	5,6	2 209,3	2 202,7	2 212,6	0,5	5,3
Pessoal de Inspeção	-	-	-	-	-	-	-	-	-	-	1 773,0	1 776,1	1 776,7	0,0	2,8	2 216,2	2 217,3	2 221,5	0,2	3,9
Enfermeiro	1 390,1	1 390,1	1 390,1	0,0	0,0	1 825,7	1 731,4	1 754,2	1,3	-0,6	1 552,3	1 552,3	1 552,3	0,0	0,9	1 773,2	1 767,4	1 778,7	0,6	0,8
Téc. Diagnóstico e Terapêutica	-	-	-	-	-	-	-	-	-	-	1 253,1	1 253,8	1 252,4	-0,1	0,7	1 345,4	1 357,2	1 372,4	1,1	3,5
Bombeiro	982,1	991,3	994,6	0,3	2,5	1 525,0	1 579,4	1 552,4	-1,7	2,9	-	-	-	-	-	-	-	-	-	-
Polícia Municipal (e)	988,8	994,5	994,6	0,0	0,3	1 538,1	1 512,6	1 528,2	1,0	1,8	-	-	-	-	-	-	-	-	-	-

Fontes (Quadros 4.6 e 4.7): DGAEP - SIOE (dados disponíveis em 30-04-2018); DGAEP/DEEP

Notas: A partir de janeiro 2018, o valor da RMMG foi atualizado e iniciou-se o processo gradual de descongelamento de todas as carreiras - para mais detalhe ver Notas Técnicas, [pág. 29](#).

De (a) a (e): Ver notas Quadro 2.6. Ver capítulo 7. Notas Técnicas relativas a conceitos de remuneração e ganho.

(-) Não aplicável ou valor sem expressão estatística dada a relação muito elevada entre o numerador e o denominador.

p - dados provisórios

Na distribuição geográfica segundo a nomenclatura de unidades territoriais para fins estatísticos - NUTS I, o ganho médio mensal dos trabalhadores em exercício de funções em serviços externos, fora do território nacional, é superior ao mesmo indicador para os trabalhadores no Continente e Regiões Autónomas, em todas as carreiras, destacando-se a diferença do ganho médio mensal dos diplomatas em resultado dos suplementos regulares que são devidos quando no desempenho de funções no estrangeiro, dependendo do país de colocação (Quadro 4.8).

Quadro 4.8 Remunerações dos trabalhadores a tempo completo nas administrações públicas por cargo, carreira e grupo, por NUTS I

Unidade: euro

CARGO / CARREIRA / GRUPO	ADMINISTRAÇÕES PÚBLICAS																			
	janeiro 2017										janeiro 2018 (p)									
	PORTUGAL		CONTINENTE		R.A. DOS AÇORES		R.A. DA MADEIRA		FORA DO TERRITÓRIO		PORTUGAL		CONTINENTE		R.A. DOS AÇORES		R.A. DA MADEIRA		FORA DO TERRITÓRIO	
	RBMM	GMM	RBMM	GMM	RBMM	GMM	RBMM	GMM	RBMM	GMM	RBMM	GMM	RBMM	GMM	RBMM	GMM	RBMM	GMM	RBMM	GMM
Total	1 456,8	1 681,9	1 463,5	1 684,9	1 346,8	1 573,3	1 300,5	1 500,6	2 504,6	3 975,3	1 465,7	1 705,8	1 472,0	1 707,6	1 354,7	1 607,9	1 319,3	1 534,9	2 525,1	4 119,0
Representantes do poder legislativo (a)	2 675,8	3 403,3	2 591,4	3 321,4	3 156,4	3 975,4	3 186,1	3 768,3	-	-	2 681,1	3 387,6	2 606,1	3 318,5	3 159,6	3 921,3	3 083,0	3 648,4	-	-
Dirigente superior	3 952,2	4 861,3	4 006,8	4 930,4	3 621,6	4 340,8	3 579,9	4 416,4	3 360,7	6 905,8	3 909,4	4 865,0	3 965,5	4 935,8	3 517,5	4 248,9	3 593,1	4 521,3	3 360,5	6 906,1
Dirigente intermédio	2 666,5	3 150,3	2 655,7	3 141,1	2 732,5	3 055,6	2 812,2	3 388,8	-	-	2 673,5	3 157,8	2 662,8	3 142,7	2 738,3	3 079,3	2 820,3	3 499,2	-	-
Técnico Superior	1 655,3	1 812,4	1 644,7	1 792,8	1 710,5	1 866,4	1 694,6	1 844,3	3 058,1	5 024,6	1 652,3	1 817,1	1 643,8	1 800,3	1 673,7	1 830,8	1 706,5	1 863,1	2 948,5	5 062,4
Assistente técnico/administrativo (b)	911,0	1 053,9	889,6	1 032,9	950,7	1 099,4	946,3	1 074,7	2 841,1	2 988,7	912,7	1 067,3	890,6	1 045,7	951,8	1 106,7	953,0	1 092,5	2 768,7	2 944,7
Assist. operacional/operário/auxiliar (c)	630,5	775,5	624,9	769,5	676,6	849,1	643,8	776,3	1 329,2	1 440,1	644,4	799,2	639,9	793,6	678,5	868,1	654,2	798,2	1 314,6	1 451,5
Informático	1 731,5	1 907,2	1 730,1	1 907,8	1 760,1	1 894,1	1 729,6	1 871,4	1 656,7	4 326,9	1 729,6	1 917,1	1 728,2	1 918,6	1 759,8	1 896,1	1 724,3	1 875,9	1 639,0	5 086,7
Magistrado	4 838,2	5 619,6	4 845,1	5 624,2	4 252,3	5 493,5	4 517,0	5 129,9	-	-	4 970,9	5 742,3	4 989,9	5 752,5	4 262,7	5 521,4	4 551,2	5 213,8	-	-
Diplomata (d)	2 481,5	9 386,3	2 476,8	2 905,1	-	-	-	-	2 483,3	11 836,0	2 556,9	10 104,8	2 554,4	2 902,8	-	-	-	-	2 557,9	12 636,8
Pessoal de Investigação Científica	3 297,0	3 420,6	3 291,6	3 415,0	3 626,2	3 768,3	3 901,1	4 000,6	-	-	3 295,4	3 420,1	3 290,9	3 415,5	3 531,6	3 671,4	3 901,1	4 001,3	-	-
Docente Ensino Universitário	3 533,4	3 652,4	3 545,1	3 654,8	3 538,6	3 679,7	3 301,7	3 433,5	2 064,3	3 812,7	3 526,5	3 648,9	3 537,9	3 651,7	3 542,1	3 684,8	3 298,9	3 429,1	2 079,7	3 735,8
Docente Ensino Superior Politécnico	2 966,3	3 086,2	2 964,3	3 083,9	3 224,2	3 387,5	3 207,8	3 383,3	-	-	3 061,8	3 189,2	3 059,8	3 186,8	3 385,0	3 562,6	3 261,9	3 468,1	-	-
Educ. Infância e Doc. Ens. Básico/Secund.	2 010,7	2 118,2	2 020,3	2 125,3	1 900,8	2 037,3	1 854,3	1 977,6	2 900,0	3 101,6	2 004,7	2 115,3	2 011,9	2 119,7	1 905,3	2 048,2	1 868,0	1 995,5	3 121,6	3 344,6
Pessoal de Inspeção	2 195,9	2 536,4	2 221,0	2 555,8	1 922,7	2 337,6	2 206,8	2 519,6	-	-	2 216,2	2 608,1	2 244,2	2 639,0	1 914,6	2 333,6	2 184,2	2 466,9	-	-
Médico	2 758,3	3 533,1	2 756,8	3 498,5	2 848,5	4 220,9	2 723,4	4 393,9	-	-	2 752,7	3 636,8	2 749,9	3 599,7	2 922,2	4 676,7	2 708,3	4 292,5	-	-
Enfermeiro	1 326,3	1 544,4	1 323,8	1 539,9	1 391,6	1 711,8	1 327,4	1 502,2	-	-	1 322,4	1 571,1	1 319,3	1 563,5	1 405,3	1 830,4	1 325,5	1 533,0	-	-
Téc. Diagnóstico e Terapêutica	1 220,5	1 388,5	1 212,2	1 378,4	1 345,8	1 559,0	1 312,8	1 480,6	-	-	1 225,6	1 422,1	1 218,1	1 412,9	1 331,9	1 570,4	1 310,1	1 507,8	-	-
Técnico Superior de Saúde	1 862,1	2 080,1	1 859,3	2 080,2	2 170,9	2 499,8	1 800,1	1 926,2	-	-	1 855,6	2 099,9	1 846,1	2 091,0	2 142,8	2 575,6	1 911,5	2 070,2	-	-
Administração Tributária e Aduaneira	1 837,5	2 025,3	1 839,1	2 026,1	-	-	1 760,1	1 989,8	-	-	1 913,5	2 113,4	1 916,4	2 115,7	-	-	1 776,5	2 005,8	-	-
Conservador e Notário	3 554,0	3 837,3	3 592,1	3 812,2	-	-	1 498,3	5 189,2	-	-	3 707,5	4 073,7	3 744,2	4 048,2	-	-	1 524,7	5 588,3	-	-
Oficial dos Registos e do Notariado	1 904,1	2 102,0	1 934,9	2 095,1	-	-	717,3	2 366,3	-	-	1 887,8	2 072,8	1 918,3	2 065,7	-	-	718,5	2 343,5	-	-
Oficial de Justiça	1 360,2	1 593,7	1 361,6	1 586,3	1 359,0	1 801,1	1 293,4	1 712,0	-	-	1 361,2	1 606,8	1 363,9	1 600,7	1 287,8	1 740,7	1 312,5	1 750,2	-	-
Forças Armadas (*)	1 162,1	1 557,6	1 175,9	1 574,4	928,5	1 281,3	897,5	1 217,1	-	-	1 195,4	1 609,3	1 212,1	1 629,8	945,9	1 313,0	911,3	1 245,3	-	-
Polícia Judiciária	1 806,4	2 231,3	1 806,4	2 231,3	-	-	-	-	-	-	1 854,1	2 284,5	1 854,1	2 284,5	-	-	-	-	-	-
Polícia de Segurança Pública (*)	1 404,7	1 863,4	1 404,7	1 863,4	-	-	-	-	-	-	1 413,1	1 919,2	1 413,1	1 919,2	-	-	-	-	-	-
Guarda Nacional Republicana (*)	1 438,1	1 699,1	1 438,1	1 699,1	-	-	-	-	-	-	1 441,2	1 702,5	1 441,2	1 702,5	-	-	-	-	-	-
Serviço Estrangeiros Fronteiras	2 075,4	2 832,3	2 075,4	2 832,3	-	-	-	-	-	-	2 069,5	2 888,6	2 069,5	2 888,6	-	-	-	-	-	-
Guarda Prisional	1 037,9	1 931,8	1 037,9	1 931,8	-	-	-	-	-	-	1 042,4	1 774,1	1 042,4	1 774,1	-	-	-	-	-	-
Outro Pessoal de Segurança	1 110,2	1 626,0	1 117,9	1 654,3	723,8	901,0	1 014,6	1 212,7	-	-	1 119,4	1 705,6	1 125,5	1 720,2	-	-	1 018,7	1 462,5	-	-
Bombeiro	970,5	1 508,8	991,9	1 534,4	-	-	771,6	1 270,3	-	-	994,6	1 552,4	1 017,2	1 578,3	-	-	779,7	1 307,1	-	-
Polícia Municipal (e)	991,5	1 501,9	996,3	1 513,5	743,4	899,5	-	-	-	-	994,6	1 528,2	1 000,1	1 540,3	673,7	815,6	-	-	-	-

Fontes: DGAEP - SIOE (dados disponíveis em 30-04-2018); DGAEP/DEEP

Notas: 1. A distribuição geográfica do emprego por NUTS I é aproximada no que diz respeito à repartição entre continente e regiões autónomas, uma vez que os dados recolhidos pelo SIOE são, nalguns casos, agregados na sede da entidade.

2. A partir de janeiro 2018, o valor da RBMM foi atualizado e iniciou-se o processo gradual de descongelamento de todas as carreiras - para mais detalhe ver Notas Técnicas, [pág. 29](#).

(a) Representantes do poder legislativo e de órgãos executivos; (b) a (d) inclui pessoal dos serviços periféricos externos do Ministério dos Negócios Estrangeiros (fora do território); (e) inclui pessoal da carreira especial da Polícia de Segurança Pública (PSP) integrados na Polícia Municipal de Lisboa e Porto.

(*) Para as carreiras das Forças Armadas, Polícia de Segurança Pública e Guarda Nacional Republicana não está, de momento, disponível informação desagregada relativa ao número de efetivos colocados em missões no estrangeiro (fora do território).

“ - ”: Ver sinais convencionais. p - dados provisórios

NUTS 2013 - Nomenclatura das Unidades Territoriais para fins Estatísticos versão de 2013.

II. ENTIDADES DO SECTOR PÚBLICO, EXCETO ADMINISTRAÇÕES PÚBLICAS

5. Emprego em empresas públicas e demais entidades do sector público (exceto administrações públicas)

O conjunto das entidades que integram os subsectores das sociedades não financeiras e financeiras públicas, tal como definido pelas contas nacionais portuguesas, reportam no SIOE os dados relativos à caracterização do emprego, possibilitando deste modo compor uma panorâmica geral dos indicadores estatísticos de emprego e remunerações para o sector público em sentido alargado. Para a evolução do emprego e remunerações no conjunto destas entidades públicas, é de realçar em particular o impacto no indicador referente às empresas detidas pela administração central por efeito da conclusão de processos de privatização, com conseqüente saída do universo do sector público das empresas e respetivas participadas indicadas na tabela abaixo apresentada.

No final do 1.º trimestre de 2018, o emprego nas entidades públicas que integram os subsectores das sociedades não financeiras e financeiras públicas detidas pela administração central revela uma quebra de 1,4% (menos 308 postos de trabalho) e uma variação homóloga negativa de 39,9% (menos 14 870 postos de trabalho), em particular pelo impacto da alteração da estrutura do capital social da TAP - Transportes Aéreos Portugueses, S.A. e participadas (2.º trimestre 2017) e do Novo Banco, S.A. e participadas, resultando na saída destas entidades do universo de entidades do sector público aqui considerado. Por outro lado, a totalidade das ações representativas do capital social da Carris foram transmitidas do Estado para o município de Lisboa, com efeitos no 1.º trimestre de 2017.

Gráfico 5.1 - Evolução do emprego nas sociedades não financeiras e financeiras públicas



Tabela - Empresas e demais entidades públicas detidas pela administração central: resumo de entradas e saídas de entidades com maior impacto no emprego

Ano / Trimestre	Data	Entidade
2013/T1	16/01/2013	Entrada do BANIF - Banco Internacional do Funchal, S.A.
2013/T3	17/09/2013	Saída da ANA Aeroportos Portugal, S.A. e participadas
2013/T4	05/12/2013	Saída dos CTT - Correios de Portugal, S.A. e participadas
2014/T2	15/05/2014	Saída da Fidelidade - Companhia de Seguros, S.A. e participadas
2014/T2	03/06/2014	Saída do BANIF - Banco Internacional do Funchal, S.A.
2014/T3	03/08/2014	Entrada do Novo Banco, S.A. e participadas
2015/T3	28/07/2015	Saída EGF - Empresa Geral do Fomento, S.A e participadas
2015/T4	30/09/2015	Saída Oceanário de Lisboa, S.A.
2015/T4	24/11/2015	Saída da Neovalor - Serviços em Ambiente e Saúde, S.A.
2015/T4	20/12/2015	Entrada do BANIF/Oitante e participadas
2016/T1	01/01/2016	Entrada de empresas do Grupo ESEGUR
2016/T1	21/01/2016	Saída CPCARGA - Logística e Transp. Ferroviários Mercadorias, S.A.
2017/T2	29/06/2017	Saída da TAP - Transportes Aéreos Portugueses, S.A. e participadas
2017/T4	18/10/2017	Saída do Novo Banco, S.A. e participadas

Quadro 5.1 - Emprego nas sociedades não financeiras e financeiras públicas, por subsector detentor e tipo de entidade

Unidade: postos de trabalho

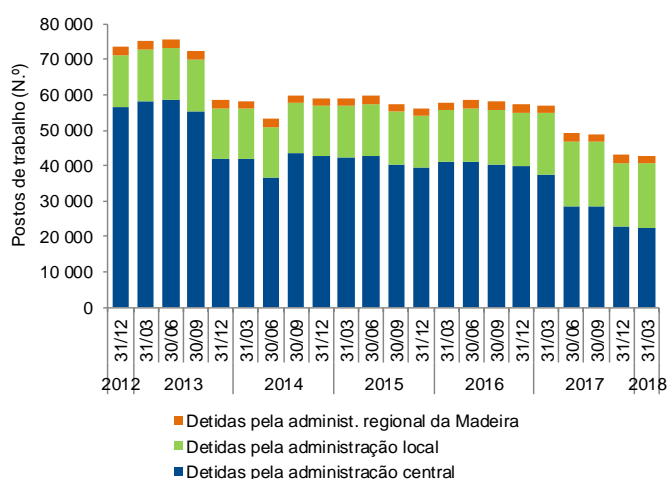
	Emprego										Variação trimestre		Variação homóloga	
	31-dez-2012	31-dez-2013	31-dez-2014	31-dez-2015	31-dez-2016	31-mar-2017	30-jun-2017	30-set-2017	31-dez-2017	31-mar-2018(p)	N.º	%	N.º	%
Empresas e demais entidades públicas detidas pela administração central	56 629	41 909	42 618	39 491	39 864	37 293	28 625	28 410	22 731	22 423	-308	-1,4	-14 870	-39,9
Agrupamento Complementar de Empresas	790	660	1 234	1 189	683	665	642	406	198	188	-10	-5,1	-477	-71,7
Associação; Fundação; Estrut. atípica; Cooperat.	1 635	1 583	1 623	1 684	1 700	1 728	1 861	1 867	1 748	1 751	3	0,2	23	1,3
Entid. Administ. Indepen.; Instituto Público	801	616	530	527	539	550	556	555	557	553	-4	-0,7	3	0,6
Entidade Pública Empresarial	1 016	1 022	1 003	994	989	991	986	978	972	977	5	0,5	-14	-1,4
Sociedade Anónima; Soc. por Quotas	52 387	38 028	38 228	35 097	35 953	33 359	24 580	24 604	19 256	18 954	-302	-1,6	-14 405	-43,2
Empresas e demais entidades públicas detidas pela administ. regional da Madeira	2 306	2 279	2 203	2 166	2 133	2 146	2 287	2 276	2 149	2 148	-1	-0,1	2	0,1
Soc. Anónima; Soc. por Quotas	2 306	2 279	2 203	2 166	2 133	2 146	2 287	2 276	2 149	2 148	-1	-0,1	2	0,1
Empresas e demais entidades públicas detidas pela administração local	14 574	14 310	14 121	14 588	15 175	17 646	18 221	18 275	18 043	18 226	183	1,0	580	3,3
Associação; Fundação; Cooperativa	453	486	491	499	507	530	537	545	544	589	45	8,3	59	11,1
Empresa Intermun.; Empresa Municipal	3 537	3 195	3 116	3 244	3 655	5 569	5 740	5 817	5 770	5 804	34	0,6	235	4,2
Entidade Empresarial Municipal	3 211	2 363	2 324	2 311	2 340	2 366	2 627	2 562	2 372	2 420	48	2,0	54	2,3
Serviço Municipalizado	5 550	5 425	5 333	5 413	5 460	5 492	5 502	5 503	5 583	5 589	6	0,1	97	1,8
Sociedade Anónima; Soc. por Quotas	1 823	2 841	2 857	3 121	3 213	3 689	3 815	3 848	3 774	3 824	50	1,3	135	3,7

Fontes (Gráfico e Quadro 5.1): DGAEP - SIOE (dados disponíveis em 30-04-2018); DGAEP/DEEP

Notas: O Banco de Portugal e entidades detidas pelo Banco de Portugal e as sociedades não financeiras detidas pela administração regional dos Açores estão em incumprimento no reporte de dados no SIOE. p - dados provisórios

Quadro 5.2 - Emprego nas sociedades não financeiras e financeiras públicas, por subsector detentor e atividade económica - CAE Rev.3

Unidade: postos de trabalho

	Emprego										Variação trimestre		Variação homóloga	
	31-dez-2012	31-dez-2013	31-dez-2014	31-dez-2015	31-dez-2016	31-mar-2017	30-jun-2017	30-set-2017	31-dez-2017	31-mar-2018(p)	N.º	%	N.º	%
	Empresas e demais entidades públicas detidas pela administração central	56 629	41 909	42 618	39 491	39 864	37 293	28 625	28 410	22 731	22 423	-308	-1,4	-14 870
A Agricultura, produção animal e pesca	638	549	597	583	566	566	560	580	573	564	-9	-1,6	-2	-0,4
C Indústrias transformadoras	1 966	1 737	1 677	1 631	1 693	1 697	1 694	1 699	1 690	1 677	-13	-0,8	-20	-1,2
D+E Eletricidade, gás, vapor; Captação, trat. e distrib. de água; +F saneamento; Construção	5 237	4 981	4 805	3 035	3 043	3 035	3 004	3 000	2 990	2 989	-1	0,0	-46	-1,5
G+H Comércio; Transportes e armazenagem	28 977	13 717	13 975	13 595	13 471	11 037	3 325	3 321	3 334	3 323	-11	-0,3	-7 714	-69,9
I Alojamento e restauração	1 661	1 636	1 661	1 669	1 636	1 632	1 311	1 314	1 187	1 179	-8	-0,7	-453	-27,8
J Informação e comunicação	1 151	1 108	1 252	1 136	811	785	593	455	436	424	-12	-2,8	-361	-46,0
K Atividades financeiras e de seguros	14 045	15 846	16 038	15 531	14 589	14 513	14 167	14 126	8 850	8 599	-251	-2,8	-5 914	-40,8
L Atividades imobiliárias	407	271	586	574	461	465	473	388	269	268	-1	-0,4	-197	-42,4
M Atividades de consultoria, científicas, técnicas e similares	539	581	549	485	428	418	403	399	400	403	3	0,8	-15	-3,6
N Atividades administrativas e dos serviços de apoio	797	454	582	378	2 257	2 208	2 250	2 265	2 116	2 125	9	0,4	-83	-3,8
O Administração Pública	382	203	99	89	94	103	104	102	100	99	-1	-1,0	-4	-3,9
P Educação	37	36	35	35	27	28	26	26	25	17	-8	-32,0	-11	-39,3
Q Atividades de Saúde Humana	141	141	139	110	111	111	26	26	27	27	0	0,0	-84	-75,7
R+S Ativ. artísticas, de espetáculos, desport. e recreativas; Outras atividades de serviços	651	649	623	640	677	695	689	709	734	729	-5	-0,7	34	4,9
Empresas e demais entid. públicas detidas pela admin. regional da Madeira	2 306	2 279	2 203	2 166	2 133	2 146	2 287	2 276	2 149	2 148	-1	-0,1	2	0,1
A Agricultura, produção animal e pesca	197	229	225	0	0	0	0	0	0	0	0	-	0	-
D+E Eletricidade, gás, vapor; Captação, trat. e distrib. de água; saneamento	1 216	1 191	1 169	1 451	1 421	1 406	1 454	1 442	1 412	1 395	-17	-1,2	-11	-0,8
G Comércio a retalho; Manutenção e reparação de veículos automóveis	211	194	185	189	195	224	317	320	221	242	21	9,5	18	8,0
H Transportes e armazenagem	571	556	510	498	488	487	487	485	488	483	-5	-1,0	-4	-0,8
J+L Informação e comunicação; Atividades imobiliárias	16	17	16	18	19	19	19	19	19	19	0	0,0	0	0,0
M Atividades de consultoria, científicas, técnicas e similares	95	92	98	10	10	10	10	10	9	9	0	0,0	-1	-10,0
O Administração Pública	0	0	0	0	0	0	0	0	0	0	0	-	0	-
Q Atividades de Saúde Humana	0	0	0	0	0	0	0	0	0	0	0	-	0	-
R Atividades artísticas, de espetáculos, desportivas e recreativas	0	0	0	0	0	0	0	0	0	0	0	-	0	-
Empresas e demais entidades públicas detidas pela administração local	14 574	14 310	14 121	14 588	15 175	17 646	18 221	18 275	18 043	18 226	183	1,0	580	3,3
A+C Agricultura, produção animal e pesca; Indústrias transformadoras	45	46	46	47	47	37	45	49	32	34	2	6,3	-3	-8,1
D+E Eletricidade, gás, vapor; Captação, trat. e distrib. de água; +F saneamento; Construção	11 285	11 032	10 916	11 049	11 371	11 469	11 707	11 773	11 812	11 864	52	0,4	395	3,4
G+H Comércio; Transportes e armazenagem	1 283	1 286	1 245	1 316	1 369	3 699	3 769	3 829	3 849	3 895	46	1,2	196	5,3
I Alojamento e restauração	105	104	99	109	96	98	103	101	84	91	7	8,3	-7	-7,1
J+L Informação e comunicação; Atividades imobiliárias	143	139	141	145	185	185	203	204	180	205	25	13,9	20	10,8
M Atividades de consultoria, científicas, técnicas e similares	230	247	256	214	182	191	191	192	188	192	4	2,1	1	0,5
N Atividades administrativas e dos serviços de apoio	215	203	205	240	259	237	286	241	228	246	18	7,9	9	3,8
O Administração Pública	129	123	104	28	28	28	28	28	29	29	0	0,0	1	3,6
P Educação	42	42	42	42	43	43	42	42	40	40	0	0,0	-3	-7,0
Q Atividades de saúde humana e apoio social	151	142	128	136	148	196	280	297	157	156	-1	-0,6	-40	-20,4
R+S Ativ. artísticas, de espetáculos, desport. e recreativas; Outras atividades de serviços	946	946	939	1 262	1 447	1 463	1 567	1 519	1 444	1 474	30	2,1	11	0,8

Fontes (Quadro e Gráfico 5.2): DGAEP - SIOE (dados disponíveis em 30-04-2018); DGAEP/DEEP

Notas: O Banco de Portugal e entidades detidas pelo Banco de Portugal e as sociedades não financeiras detidas pela administração regional dos Açores estão em incumprimento no reporte de dados no SIOE.

p - dados provisórios

Gráfico 5.2 - Estrutura do emprego (%) nas sociedades não financeiras e financeiras públicas detidas pela administração central

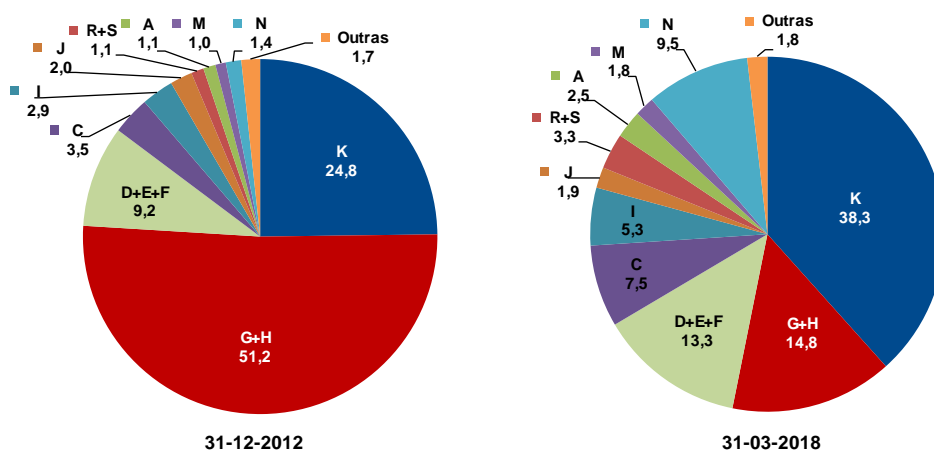

**Quadro 5.3 Emprego nas sociedades não financeiras e financeiras públicas
por subsector detentor e cargo/carreira/grupo**

Unidade: postos de trabalho

CARGO / CARREIRA / GRUPO	DETIDAS PELA ADMINISTRAÇÃO CENTRAL											Variação		Variação	
	31-dez-2012	31-dez-2013	31-dez-2014	31-dez-2015	31-dez-2016	31-mar-2017	30-jun-2017	30-set-2017	31-dez-2017	31-mar-2018(p)	trimestre		homóloga		
	N.º	N.º	N.º	N.º	N.º	N.º	N.º	N.º	N.º	N.º	N.º	N.º	%	N.º	%
Total	56 629	41 909	42 618	39 491	39 864	37 293	28 625	28 410	22 731	22 423	-308	-1,4	-14 870	-39,9	
Dirigente superior	343	307	307	268	271	271	261	277	244	250	6	2,5	-21	-7,8	
Dirigente intermédio	4 430	3 385	4 319	4 081	3 897	3 823	3 704	3 745	2 214	2 163	-51	-2,3	-1 660	-43,4	
Técnico Superior	6 005	5 367	6 345	6 299	6 017	5 906	4 273	4 218	2 594	2 601	7	0,3	-3 305	-56,0	
Assistente técnico/administrativo	23 352	19 600	19 072	17 981	17 396	17 168	13 044	12 806	10 563	10 311	-252	-2,4	-6 857	-39,9	
Assist. operacional/operário/auxiliar	21 437	12 458	12 103	10 430	11 848	9 718	7 164	7 186	6 943	6 923	-20	-0,3	-2 795	-28,8	
Informático	837	694	376	342	344	324	142	142	137	140	3	2,2	-184	-56,8	
Pessoal de Inspeção	23	23	23	22	22	22	22	22	22	22	0	0,0	0	0,0	
Médico	21	23	21	17	16	15	10	9	9	8	-1	-11,1	-7	-46,7	
Enfermeiro	20	20	19	18	18	12	1	1	1	1	0	0,0	-11	-91,7	
Téc. Diagnóstico e Terapêutica	31	29	30	31	33	33	3	3	3	3	0	0,0	-30	-90,9	
Oficial dos Registos e do Notariado	3	3	3	2	2	1	1	1	1	1	0	0,0	0	0,0	
Bombeiro	127	0	0	0	0	0	0	0	0	0	0	0,0	0	0,0	

Unidade: postos de trabalho

CARGO / CARREIRA / GRUPO	DETIDAS PELA ADMINISTRAÇÃO REGIONAL DA MADEIRA											Variação		Variação	
	31-dez-2012	31-dez-2013	31-dez-2014	31-dez-2015	31-dez-2016	31-mar-2017	30-jun-2017	30-set-2017	31-dez-2017	31-mar-2018(p)	trimestre		homóloga		
	N.º	N.º	N.º	N.º	N.º	N.º	N.º	N.º	N.º	N.º	N.º	N.º	%	N.º	%
Total	2 306	2 279	2 203	2 166	2 133	2 146	2 287	2 276	2 149	2 148	-1	-0,1	2	0,1	
Dirigente superior	14	13	13	12	13	13	13	13	12	12	0	0,0	-1	-7,7	
Dirigente intermédio	34	34	35	33	32	32	32	32	35	35	0	0,0	3	9,4	
Técnico Superior	173	173	174	175	174	173	178	177	173	174	1	0,6	1	0,6	
Assistente técnico/administrativo	427	426	415	407	400	401	404	399	397	397	0	0,0	-4	-1,0	
Assist. operacional/operário/auxiliar	1 658	1 632	1 565	1 538	1 513	1 526	1 659	1 654	1 529	1 527	-2	-0,1	1	0,1	
Informático	0	1	1	1	1	1	1	1	3	3	0	0,0	2	200,0	

Unidade: postos de trabalho

CARGO / CARREIRA / GRUPO	DETIDAS PELA ADMINISTRAÇÃO LOCAL											Variação		Variação	
	31-dez-2012	31-dez-2013	31-dez-2014	31-dez-2015	31-dez-2016	31-mar-2017	30-jun-2017	30-set-2017	31-dez-2017	31-mar-2018(p)	trimestre		homóloga		
	N.º	N.º	N.º	N.º	N.º	N.º	N.º	N.º	N.º	N.º	N.º	N.º	%	N.º	%
Total	14 574	14 310	14 121	14 588	15 175	17 646	18 221	18 275	18 043	18 226	183	1,0	580	3,3	
Dirigente superior	168	154	149	138	137	141	140	136	131	135	4	3,1	-6	-4,3	
Dirigente intermédio	437	421	441	471	482	552	572	583	624	623	-1	-0,2	71	12,9	
Técnico Superior	1 263	1 288	1 291	1 308	1 403	1 489	1 505	1 536	1 527	1 566	39	2,6	77	5,2	
Assistente técnico/administrativo	2 876	2 891	2 777	2 889	2 952	3 187	3 274	3 258	3 251	3 288	37	1,1	101	3,2	
Assist. operacional/operário/auxiliar	9 602	9 324	9 235	9 563	9 993	12 039	12 490	12 519	12 270	12 354	84	0,7	315	2,6	
Informático	193	198	194	188	175	185	185	188	187	207	20	10,7	22	11,9	
Docente Ensino Superior Politécnico	27	27	27	28	28	28	28	28	27	27	0	0,0	-1	-3,6	
Médico	1	1	1	1	1	1	1	1	1	1	0	0,0	0	0,0	
Enfermeiro	1	1	1	2	4	9	10	10	9	9	0	0,0	0	0,0	
Outro Pessoal de Segurança	1	0	0	0	0	0	0	0	0	0	0	0,0	0	0,0	
Bombeiro	5	5	5	0	0	15	16	16	16	16	0	0,0	1	6,7	

Fontes: DGAEP - SIOE (dados disponíveis em 30-04-2018); DGAEP/DEEP

Notas: O Banco de Portugal e entidades detidas pelo Banco de Portugal e as sociedades não financeiras detidas pela administração regional dos Açores estão em incumprimento no reporte de dados no SIOE.

p - dados provisórios

6. Remunerações nas empresas públicas e demais entidades do sector público (exceto administrações públicas)

Quadro 6.1 - Remunerações de base e ganhos médios mensais nas sociedades não financeiras e financeiras públicas, por subsector detentor e por atividade económica
- CAE Rev.3 -

Unidade: euros

	Remuneração base média mensal										Ganho médio mensal									
	julho 2016	outubro 2016	janeiro 2017	abril 2017	julho 2017	outubro 2017	janeiro 2018 (p)	V. T.	V. H.	%	julho 2016	outubro 2016	janeiro 2017	abril 2017	julho 2017	outubro 2017	janeiro 2018 (p)	V. T.	V. H.	%
								%	%									%	%	
Empresas e demais entidades públicas detidas pela administração central	1 578,8	1 582,0	1 616,4	1 620,4	1 536,2	1 456,2	1 462,3	0,4	-9,5	2 236,4	2 239,9	2 290,8	2 282,7	2 238,7	2 167,9	2 170,8	0,1	-5,2		
A Agricultura, produção animal e pesca	875,2	866,3	870,0	880,6	888,9	903,2	876,1	-3,0	0,7	1 301,0	1 296,2	1 284,5	1 360,5	1 378,2	1 379,6	1 329,1	-3,7	3,5		
C Indústrias transformadoras	1 092,7	1 093,7	1 093,0	1 085,1	1 104,9	1 120,5	1 102,5	-1,6	0,9	1 484,1	1 485,9	1 456,6	1 501,7	1 525,8	1 534,6	1 533,5	-0,1	5,3		
D+E+ F Eletricidade, gás, vapor; Captação, trat. e distrib. de água; saneamento; Construção	1 287,8	1 303,0	1 307,3	1 310,2	1 311,8	1 325,4	1 331,4	0,5	1,8	1 558,5	1 575,2	1 586,8	1 578,7	1 597,9	1 624,5	1 629,8	0,3	2,7		
G+H Comércio; Transportes e armazenagem	1 740,6	1 760,7	1 925,7	1 922,5	1 753,4	1 737,0	1 748,2	0,6	-9,2	2 612,7	2 643,6	2 904,8	2 907,8	3 681,0	3 700,5	3 577,0	-3,3	23,1		
I Alojamento e restauração	881,5	917,5	920,7	920,4	885,3	904,6	898,7	-0,7	-2,4	1 019,6	1 059,0	1 055,7	1 043,1	1 033,5	1 057,7	1 050,4	-0,7	-0,5		
J Informação e comunicação	1 936,7	1 938,4	1 920,1	1 921,2	1 878,2	1 869,9	1 896,3	1,4	-1,2	2 618,6	2 635,7	2 602,2	2 600,1	2 485,7	2 505,1	2 551,0	1,8	-2,0		
K Atividades financeiras e de seguros	1 738,5	1 720,5	1 712,1	1 731,6	1 751,3	1 701,1	1 712,5	0,7	0,0	2 487,6	2 453,0	2 452,9	2 437,3	2 467,2	2 435,5	2 469,6	1,4	0,7		
L Atividades imobiliárias	1 396,8	1 407,4	1 424,9	1 416,7	1 444,4	1 810,9	1 772,1	-2,1	24,4	1 734,9	1 750,1	1 793,4	1 799,0	1 790,9	2 241,4	2 157,4	-3,8	20,3		
M Atividades de consultoria, científicas, técnicas e similares	2 050,4	2 068,5	2 091,3	2 079,9	2 052,1	2 029,4	2 056,1	1,3	-1,7	2 453,9	2 494,8	2 504,6	2 484,7	2 510,7	2 454,8	2 492,7	1,6	-0,5		
N Atividades administrativas e dos serviços de apoio	867,2	866,7	870,7	862,2	869,7	734,1	744,5	1,4	-14,5	1 109,8	1 107,6	1 114,0	1 097,5	1 123,4	943,1	970,7	2,9	-12,9		
O Administração Pública	1 761,1	1 760,6	1 716,2	1 685,2	1 690,5	1 668,0	1 612,4	-3,3	-6,1	1 958,6	1 956,0	1 911,0	1 848,4	1 876,2	1 855,6	1 804,6	-2,8	-5,6		
P Educação	1 409,5	1 517,3	1 497,5	1 470,1	1 489,7	1 570,8	1 563,8	-0,5	4,4	1 798,9	1 972,0	1 962,9	1 990,6	1 973,4	2 080,1	2 141,2	2,9	9,1		
Q Atividades de Saúde Humana	1 385,3	1 421,4	1 395,7	1 411,0	1 268,3	1 247,6	1 253,0	0,4	-10,2	1 686,9	1 736,8	1 743,6	1 764,9	1 397,3	1 373,6	1 382,3	0,6	-20,7		
R+S Ativ. artísticas, de espetáculos, desport. e recreativas; Outras ativ. de serviços	1 373,6	1 338,6	1 370,0	1 389,9	1 394,0	1 405,2	1 370,9	-2,4	0,1	1 595,5	1 541,5	1 591,0	1 590,0	1 601,1	1 635,2	1 605,4	-1,8	0,9		
Empresas e demais entidades públicas detidas pela admin. regional da Madeira	1 056,3	1 055,7	1 074,7	1 081,9	1 067,5	1 067,3	1 132,3	6,1	5,4	1 447,0	1 441,3	1 476,6	1 474,9	1 470,8	1 469,0	1 562,4	6,4	5,8		
D+E Eletricidade, gás, vapor; Captação, trat. e distrib. de água; saneamento	1 181,6	1 185,2	1 200,6	1 212,8	1 216,8	1 214,7	1 272,2	4,7	6,0	1 617,9	1 620,8	1 660,2	1 655,2	1 665,0	1 663,3	1 746,6	5,0	5,2		
G Comércio a retalho; Manutenção e reparação de veículos automóveis	618,0	632,7	649,9	659,2	645,9	642,1	693,9	8,1	6,8	808,7	836,0	798,5	821,2	836,7	857,0	874,2	2,0	9,5		
H Transportes e armazenagem	889,3	888,5	889,5	885,1	886,3	886,4	902,6	1,8	1,5	1 250,4	1 232,0	1 247,0	1 248,8	1 303,9	1 276,7	1 322,0	3,6	6,0		
J+L Informação e comunicação; Atividades imobiliárias	1 243,9	1 254,9	1 280,6	1 245,3	1 244,9	1 244,9	1 358,4	9,1	6,1	1 550,5	1 571,8	1 610,8	1 548,6	1 561,6	1 578,4	1 700,5	7,7	5,6		
M Atividades de consultoria, científicas, técnicas e similares	1 443,1	1 505,1	1 505,1	1 505,0	1 505,1	1 505,1	1 475,6	-2,0	-2,0	1 703,6	1 771,0	1 774,9	1 752,1	1 776,9	1 729,2	1 769,6	2,3	-0,3		
Empresas e demais entidades públicas detidas pela administração local	855,1	862,2	871,9	869,2	863,8	863,1	883,1	2,3	1,3	1 040,3	1 046,2	1 116,8	1 101,8	1 103,4	1 103,9	1 147,5	4,0	2,8		
A+C Agricultura, produção animal e pesca; Indústrias	773,8	777,3	769,6	827,1	756,0	791,1	820,4	3,7	6,6	893,3	897,3	899,8	966,4	872,0	924,9	949,1	2,6	5,5		
D+E+ F Eletricidade, gás, vapor; Captação, trat. e distrib. de água; saneamento; Construção	849,0	855,4	861,0	859,3	851,3	848,9	863,4	1,7	0,3	1 033,6	1 038,3	1 055,0	1 046,8	1 047,9	1 044,1	1 071,5	2,6	1,6		
G+H Comércio; Transportes e armazenagem	902,8	906,1	891,2	889,7	902,6	903,9	924,2	2,3	3,7	1 126,6	1 126,8	1 333,0	1 300,9	1 319,8	1 322,9	1 404,9	6,2	5,4		
I Alojamento e restauração	760,6	747,6	768,0	767,7	762,8	757,1	767,1	1,3	-0,1	882,3	849,2	896,5	862,5	865,6	839,5	853,5	1,7	-4,8		
J+L Informação e comunicação; Atividades imobiliárias	868,3	864,6	924,1	932,2	933,4	897,5	917,1	2,2	-0,8	958,2	951,4	1 022,0	1 010,5	1 015,4	978,6	1 006,2	2,8	-1,6		
M Atividades de consultoria, científicas, técnicas e similares	989,0	1 004,4	969,9	971,4	966,8	964,6	990,8	2,7	2,2	1 140,6	1 154,0	1 132,2	1 121,8	1 125,6	1 118,2	1 157,9	3,6	2,3		
N Atividades administrativas e dos serviços de apoio	744,7	756,6	756,9	740,6	718,5	738,3	767,1	3,9	1,4	902,9	899,9	908,3	874,0	890,3	882,6	912,0	3,3	0,4		
O Administração Pública	767,3	767,3	775,7	775,7	775,7	775,7	828,5	6,8	6,8	963,6	959,9	962,3	916,9	980,0	963,4	1 020,8	6,0	6,1		
P Educação	1 415,8	1 415,8	1 310,3	1 310,7	1 310,7	1 281,2	1 264,6	-1,3	-3,5	1 503,7	1 505,5	1 409,8	1 405,9	1 403,7	1 398,1	1 364,3	-2,4	-3,2		
Q Atividades de saúde humana e apoio social	613,0	622,9	678,7	650,2	626,6	605,6	674,2	11,3	-0,7	713,2	723,4	774,6	743,8	726,1	707,8	772,6	9,2	-0,3		
R+S Ativ. artísticas, de espetáculos, desport. e recreativas; Outras ativ. de serviços	890,8	907,9	925,2	922,1	908,2	918,1	951,9	3,7	2,9	1 091,2	1 113,3	1 138,6	1 135,0	1 116,4	1 139,6	1 177,7	3,4	3,4		

Fontes: DGAEP - SIOE (dados disponíveis em 30-04-2018); DGAEP/DEEP

Notas: O Banco de Portugal e entidades detidas pelo Banco de Portugal e as sociedades não financeiras detidas pela administração regional dos Açores estão em incumprimento no reporte de dados no SIOE.

Ver Capítulo 7. Notas Técnicas relativas a tratamento dos dados e a conceitos de remuneração e ganho.

p - dados provisórios

7. Notas técnicas

NOTAS SOBRE UNIVERSO E FONTES

Sistema de Informação da Organização do Estado (SIOE): O Sistema de Informação da Organização do Estado (SIOE), instituído pela Lei n.º 57/2011, de 28 de novembro, alterada pela Lei n.º 66-B/2012, de 31 de dezembro (LOE 2013), tem por objetivo a caracterização de entidades públicas e dos respetivos recursos humanos com vista a habilitar os órgãos de governo próprios com a informação indispensável para definição das políticas de organização do Estado e da gestão dos recursos humanos. Constam do SIOE todos os serviços integrados, serviços e fundos autónomos, Regiões Autónomas, autarquias locais e outras entidades que integrem o universo das administrações públicas em contas nacionais, as empresas do sector empresarial do Estado e dos sectores empresariais regionais, intermunicipais e municipais, bem como as demais pessoas coletivas públicas e outras entidades públicas. O universo de entidades do SIOE é definido e tem como fonte os dados fornecidos pelo INE/DCN.

A presente SIEP referente ao 1.º trimestre 2018, inclui a série de dados e indicadores, desde o último trimestre de 2011, de acordo com as alterações no universo definidas pelo INE, I.P. na aplicação do novo referencial metodológico introduzido pelo *Sistema Europeu de Contas Nacionais e Regionais 2010 (SEC 2010)*, de utilização obrigatória em todos os Estados Membros da União Europeia a partir de setembro de 2014, por força do *Regulamento (UE) n.º 549/2013 do Parlamento Europeu e do Conselho de 21 de maio de 2013*. O SEC 2010 está em linha, nos aspetos fundamentais, com o Sistema de Contas Nacionais 2008 (SCN 2008) das Nações Unidas, o que garante a harmonização internacional dos métodos utilizados e a comparabilidade dos resultados entre regiões, países ou áreas geográficas. Outras informações em https://www.ine.pt/xportal/xmain?xpid=INE&xpgid=ine_cnacionais.

A recolha de dados trimestrais por recenseamento, dirigido às entidades que constituem o universo de entidades públicas no território nacional, possibilita a disponibilização de resultados trimestrais, semestrais e anuais relativos ao emprego público no âmbito das estatísticas do mercado de trabalho, sendo objeto da informação e dos indicadores estatísticos que integram o **Capítulo I - Administrações públicas** e o **Capítulo II - Entidades do sector público, exceto administrações públicas**. A informação é obtida por recolha *online*.

Capítulo I - Administrações públicas

Administrações públicas: o sector das administrações públicas inclui as unidades institucionais (entidades) que correspondem a produtores não mercantis cuja produção se destina ao consumo individual e coletivo e que são financiadas por pagamentos obrigatórios feitos por unidades pertencentes a outros sectores, bem como todas as unidades institucionais cuja função principal é a redistribuição do rendimento e da riqueza nacional (*SEC 2010, §2.111 e seguintes*).

Aplicação no contexto das publicações do DEEP: para efeitos das estatísticas do emprego público, o sector das **Administrações Públicas** compreende as entidades incluídas nos seguintes subsectores, de acordo com o novo universo definido pelo INE/DCN:

Quadro 7.1 - As Administrações Públicas e os seus subsectores

ADMINISTRAÇÃO CENTRAL (exceto fundos de segurança social)	Estado	Inclui os organismos cujas receitas e despesas se inscrevem unicamente na Conta Geral do Estado (correspondente aos Serviços Integrados do Estado)	
	Serviços e Fundos Autónomos	Engloba os organismos com autonomia financeira e administrativa, financiados maioritariamente com transferências provenientes de outras unidades das administrações públicas e com impostos que lhes estejam consignados	
	Instituições Sem Fim Lucrativo (ISFL)	Agrupam as ISFL que são produtores não mercantis e são controladas por unidades da administração central	
ADMINISTRAÇÃO REGIONAL E LOCAL (exceto fundos de segurança social)	Administrações regionais dos Açores e da Madeira	Órgãos do Governo Regional	Inclui os organismos cujas receitas e despesas se inscrevem unicamente na Conta dos Governos Regionais
		Serviços e Fundos Autónomos	Engloba os organismos com autonomia financeira e administrativa, financiados maioritariamente com transferências provenientes de outras unidades da Administração regional e com impostos que lhes estejam eventualmente consignados.
	Administração local	Distritos	Assembleias distritais
		Municípios	Câmaras municipais
		Freguesias	Juntas de freguesia
		Serviços Autónomos	Engloba os organismos com autonomia financeira e administrativa, financiados maioritariamente com transferências provenientes de outras unidades das Autarquias Locais e com impostos e taxas locais que lhes estejam eventualmente consignados.
		Instituições Sem Fim Lucrativo (ISFL)	Agrupam as ISFL que exercem essencialmente atividades não mercantis e são controladas e financiadas maioritariamente pela administração local
FUNDOS DE SEGURANÇA SOCIAL	Fundos de Segurança Social da administração central	Inclui todas as unidades institucionais centrais e regionais cuja atividade principal consiste em conceder prestações sociais.	
	Fundos de Segurança Social das administrações regionais dos Açores e Madeira		

Fontes: INE, IP; Regulamento (UE) N.º 549/2013 do Parlamento Europeu e do Conselho, de 21 de maio de 2013, Jornal Oficial L 174, de 26-06-2013

Capítulo II - Entidades do sector público, exceto administrações públicas

O sector público agrupa as administrações públicas (capítulo I da SIEP) e as sociedades públicas (capítulo II da SIEP); estas podem ser sociedades não financeiras públicas e sociedades financeiras públicas, incluindo o banco central. Todas as unidades institucionais incluídas no sector público são unidades residentes controladas pelas administrações públicas, quer direta, quer indiretamente, por unidades do sector público agregado.

O controlo de uma entidade é definido como a capacidade de determinar a política geral dessa entidade. A distinção entre uma unidade do sector público que faça parte das administrações públicas e uma sociedade pública é determinada pelo teste mercantil/não mercantil. As unidades não mercantis do sector público são classificadas em administrações públicas e as unidades mercantis do sector público são classificadas como sociedades públicas, com exceção de certas instituições financeiras que supervisionam ou servem o setor financeiro, que são classificadas como sociedades financeiras independentemente de serem mercantis ou não mercantis.

A forma jurídica de um organismo não é indicativa da sua respetiva classificação sectorial. Por exemplo, algumas sociedades do sector público juridicamente constituídas podem ser unidades não mercantis, sendo portanto classificadas como administrações públicas e não como sociedades públicas (*SEC 2010, § 20.303 e seguintes*).

Quadro 7.2 - O sector público e os seus subsectores

(unidades sob o controlo das administrações públicas)

Administrações públicas	Administração central (exceto fundos de segurança social) Administração regional e local (exceto fundos de segurança social) Fundos de segurança social
Sociedades não financeiras públicas	Sociedades não financeiras públicas detidas pela administração central Sociedades não financeiras públicas detidas pela administ. regional dos Açores Sociedades não financeiras públicas detidas pela administ. regional da Madeira Sociedades não financeiras públicas detidas pela administração local
Sociedades financeiras públicas	Instituições financeiras monetárias públicas, incluindo o banco central Outras sociedades financeiras públicas (*)

(*) Outros intermediários financeiros, auxiliares financeiros, sociedades de seguros e fundos de pensões públicos

Fonte: Regulamento (UE) N.º 549/2013 do Parlamento Europeu e do Conselho, de 21 de maio de 2013, Jornal Oficial L 174, de 26-06-2013; §20.304, pág. 483; DGAEP/DEEP

TRATAMENTO, VALIDAÇÃO E REVISÃO DOS DADOS

1. A validação da informação reportada no SIOE é efetuada através dos seguintes procedimentos para todos os níveis das administrações públicas para as diferentes variáveis de recolha:

- Análise da evolução temporal dos resultados - estudo de tendência no trimestre/semestre/homólogo;
- Controlo de *outliers* - análise/validação dos valores anómalos registados;
- Contacto de entidades no sentido de obter os dados em falta ou correções necessárias.

2. A estimação da informação em falta ou incompleta no SIOE foi feita com os dados do trimestre seguinte mais próximo por substituição; no caso de trimestres intercalares estimou-se com a média dos dados das respostas dos trimestres anterior e seguinte.

Para subsectores da administração local, com referência aos dados recolhidos para 31 de dezembro de 2017:

Distritos: segundo o novo Regime Jurídico das Assembleias Distritais (Lei n.º 36/2014, de 26/06) os trabalhadores destas entidades transitaram para outras entidades.

Municípios: de um universo de 308 Municípios, responderam 307 e foi estimado emprego e remunerações para 1, resultando numa taxa de cobertura de 100%.

Freguesias: de um universo de 3091 Juntas de Freguesia, responderam 2 354 e estimado emprego e remunerações para 474, resultando numa taxa de cobertura final de 91,5% das entidades.

3. A política de revisões tem por objetivo definir as linhas orientadoras e os princípios que devem ser tidos em conta na revisão de resultados já divulgados. A necessidade de proceder a revisões reflete o compromisso que se pretende estabelecer entre, por um lado, a produção de informação estatística o mais atual possível e, por outro, garantir padrões elevados de precisão e rigor.

As revisões são um procedimento inerente ao processo de produção e divulgação de estatísticas. A necessidade de revisão dos dados pode ser originada por: i) uma atualização do universo de entidades e a correspondente atualização dos indicadores de emprego; ii) nova informação sobre os dados de emprego recolhidos relativamente a períodos passados que não foi possível integrar a tempo da sua divulgação anterior; iii) correções dos dados anteriormente reportados pelas entidades.

REMUNERAÇÕES NAS ADMINISTRAÇÕES PÚBLICAS

Ao longo da série, associado ao impacto de medidas de reorganização administrativa em todos os subsectores das administrações públicas e à variação do número de trabalhadores, a remuneração base média mensal e o ganho médio mensal no sector, desde outubro 2011, têm apresentado variações por efeito da aplicação de diferentes medidas de política de reduções remuneratórias, em particular e considerando os meses de referência de recolha de dados no SIOE:

i) De **outubro de 2011 a outubro 2013**, as remunerações líquidas mensais acima de 1 500€ sofreram uma redução entre 3,5% e 10%, dependendo do valor total da remuneração mensal do trabalhador;

ii) Em **janeiro e abril de 2014**, as remunerações respetivas incluem a redução remuneratória prevista no art.º 33.º da Lei n.º 83-C/2013, de 31 de dezembro (LOE 2014): uma redução entre 2,5% e 12% para as remunerações acima de 675€;

iii) Em **julho 2014**, o valor das remunerações corresponde à remuneração líquida mensal sem quaisquer reduções pela aplicação do Acórdão n.º 413/2014, de 30 de maio, do Tribunal Constitucional (declaração de inconstitucionalidade das normas constantes no art.º 33.º da LOE 2014);

iv) Em **outubro de 2014** encontravam-se repostas as reduções salariais referidas entre 2011 e 2013, na aplicação da Lei n.º 75/2014, de 12 de setembro. Por outro lado, os trabalhadores abrangidos pela Retribuição Mínima Mensal Garantida (RMMG) tiveram uma atualização de 20€ na remuneração de base, que passa de 485€ para 505€ (DL 144/2014, de 30/09), valor que vigorou entre 1 de outubro de 2014 e 31 de dezembro de 2015.

v) Durante todo o **ano de 2015**, na aplicação da mesma Lei n.º 75/2014, o valor das remunerações acima de 1 500€ inclui a reversão da redução remuneratória em 20%.

vi) Em **2016**, nos termos da Lei n.º 159-A/2015 de 30 de dezembro, a redução remuneratória prevista na Lei n.º 75/2014 será progressivamente eliminada ao longo do ano, com reversões trimestrais. No **1.º trimestre de 2016** é aplicada uma reversão de 40% da redução remuneratória nas remunerações pagas a partir de 1 de janeiro até 31 de março, no **2.º trimestre de 2016** uma reversão de 60% da redução remuneratória a partir de 1 de abril até 30 de junho, no **3.º trimestre** do ano, a partir de 1 de julho, uma reversão da redução remuneratória de 80% e no **4.º trimestre** do ano, a partir de 1 de outubro, a eliminação completa da redução remuneratória.

Por outro lado, o Decreto-Lei n.º 254-A/2015, de 31/12, atualizou o valor da Retribuição Mínima Mensal Garantida (RMMG), a qual passou de 505€ para 530€, a partir do primeiro dia do ano de 2016 e na Região Autónoma dos Açores o valor fixou-se em 556,5€, ao abrigo do Decreto Legislativo Regional n.º 8/2015/A de 30 de março.

vii) A partir de **1 de janeiro de 2017**, o valor da retribuição mínima mensal garantida (RMMG) foi atualizado para 557€, ao abrigo do Decreto-Lei n.º 86-B/2016, de 30 de dezembro. Na Região Autónoma da Madeira foi fixado em 568,14€, através da Resolução n.º 13/2017, de 16 de janeiro de 2017 e na Região Autónoma dos Açores o valor fixou-se em 584,85€, de acordo com o Decreto Legislativo Regional n.º 8/2015/A de 30 de março.

O valor do subsídio de refeição foi atualizado para 4,52€ a partir de 1 de janeiro de 2017 até julho, inclusive, e em 4,77€ a partir de 1 de agosto, nos termos do artigo 20.º da Lei n.º 42/2016, de 28 de dezembro.

viii) A partir de **1 de janeiro de 2018**, o valor da retribuição mínima mensal garantida (RMMG) foi atualizado para 580€, ao abrigo do Decreto-Lei n.º 156/2017, de 28 de dezembro. Na Região Autónoma da Madeira foi fixado em 590,00€, através do Decreto Legislativo Regional n.º 5/2018/M, de 28 de fevereiro e na Região Autónoma dos Açores o valor fixou-se em 609,00€, de acordo com o Decreto Legislativo Regional n.º 8/2015/A de 30 de março.

Também a 1 de janeiro de 2018, foi iniciado o processo gradual de descongelamento de todas as carreiras da Administração Pública consagrado no artigo 18.º da Lei do Orçamento do Estado para 2018 (LOE2018), o qual veio repor as alterações obrigatórias de posicionamento remuneratório, progressões e mudanças de nível ou escalão. Os acréscimos remuneratórios decorrentes dos direitos acumulados serão repostos de forma faseada em 2018 e 2019. Em 2018 o faseamento de janeiro a agosto será de 25%.

CONCEITOS

Período normal de trabalho: número de horas de trabalho semanal em vigor na entidade pública para a respetiva categoria profissional, fixado ou autorizado por lei ou fixado no Instrumento de Regulamentação Coletiva de Trabalho ou no Contrato de Trabalho, período para além do qual o trabalho é pago como extraordinário/suplementar. Na mesma entidade pode haver diferentes períodos normais de trabalho.

Rácio de administração: $N.º \text{ de trabalhadores nas administrações públicas} / \text{População total} \times 100$

Remuneração base (mensal): montante líquido (antes da dedução de quaisquer descontos) em dinheiro e/ou géneros pago com carácter regular e garantido aos trabalhadores no período de referência e correspondente ao período normal de trabalho.

Ganho (mensal): montante líquido (antes da dedução de quaisquer descontos) em dinheiro e/ou géneros pago mensalmente com carácter regular pelas horas de trabalho efetuadas, assim como o pagamento das horas remuneradas mas não efetuadas. Inclui para além

da remuneração de base todos os prémios e subsídios ou suplementos regulares, bem como o pagamento por horas suplementares ou extraordinárias.

Trabalhador a tempo completo: trabalhador cujo período normal de trabalho tem uma duração igual ou superior à duração normal de trabalho em vigor na entidade/empresa para a respetiva carreira ou na respetiva profissão.

Ver também:

- *Glossário de Termos Estatísticos* (Hiperligação: [Glossário de termos estatísticos](#)).
- *Documento Metodológico - Estatísticas do Emprego Público - documento metodológico em uso no Departamento de Estatística do Emprego Público (DEEP) da DGAEP* (Hiperligação: [Documento Metodológico](#) e respetivo [Anexo](#))

ABREVIATURAS E SINAIS CONVENCIONAIS

A.R. - Administração Regional

CAE Rev. 3 - Classificação Portuguesa das Atividades Económicas, revisão 3

DCN - Departamento de Contas Nacionais do INE, IP

DEEP - Departamento de Estatística do Emprego Público

DGAEP - Direção-Geral da Administração e do Emprego Público

DGAL - Direção-Geral das Autarquias Locais

DL - Decreto-Lei

E - Entradas

E.P.E. - Entidade Pública Empresarial

EUROSTAT - Serviço de Estatística da União Europeia

GNR - Guarda Nacional Republicana

H - Homens

HM - Total (homens e mulheres)

INA - Direção-Geral da Qualificação dos Trabalhadores em Funções Públicas

INE, I.P. - Instituto Nacional de Estatística, I.P.

ISFL - Instituições Sem Fim Lucrativo

I.P. - Instituto Público

LOE - Lei do Orçamento do Estado

LTFP - Lei Geral do Trabalho em Funções Públicas

LVCR - Lei de Vínculos, Carreiras e Remunerações

M - Mulheres

N.º - Número

OCDE - Organização para a Cooperação e Desenvolvimento Económico

p - provisório

pág. - página

PSP - Polícia de Segurança Pública

RAA - Região Autónoma dos Açores

RAM - Região Autónoma da Madeira

RMMG - Retribuição Mínima Mensal Garantida

S - Saídas

SEC 95 - Sistema Europeu Contas 1995

SEC 2010 - Sistema Europeu Contas 2010

SIOE - Sistema de Informação da Organização do Estado

SME - Situação de Mobilidade Especial

SNS - Serviço Nacional de Saúde

Var. - Variação;

V.H. - Variação homóloga

V.T. - Variação trimestral

% - Em percentagem

x - Dado não disponível

... - Dado confidencial

(-) - Não aplicável ou valor sem expressão estatística dada a relação muito elevada entre o numerador e o denominador.

Por razões de arredondamento, os totais podem não corresponder à soma das parcelas.

SIEP - Síntese estatística do emprego público

Editor: Direção-Geral da Administração e do Emprego Público (DGAEP)

Realização: Departamento de Estatística do Emprego Público (DEEP)

Rua da Alfândega, 5 - 2.º, 1149-095 Lisboa • Telefone: + 351-21 391 5450 • e-mail: deep@dgaep.gov.pt

• internet: www.dgaep.gov.pt em [Estatísticas do Emprego Público](#)

ISSN: 2182-7311