

A Síntese Estatística do Emprego Público (SIEP) é uma publicação trimestral, através da qual a Direção-Geral da Administração e do Emprego Público (DGAEP) divulga informação estatística de síntese sobre emprego público no âmbito das estatísticas do mercado de trabalho. A informação disponibilizada centra-se no universo de entidades que compõem o sector público na ótica da contabilidade nacional, classificadas em: administrações públicas (capítulo I) e sociedades financeiras e não financeiras públicas (capítulo II), consistente com o respetivo universo definido pelo Instituto Nacional de Estatística, I.P. (INE, IP). O conjunto de dados e indicadores apresentados incidem sobre o número de trabalhadores (emprego), os fluxos de entradas e de saídas e indicadores sobre remunerações e ganhos médios. Como fontes estatísticas são privilegiados os dados recolhidos através do Sistema de Informação da Organização do Estado (SIOE) da DGAEP e informação complementar das entidades do universo, em paralelo com outras fontes produzidas por entidades estatísticas nacionais e internacionais.

A série de dados e indicadores, desde 31 dezembro / 4.º trimestre 2011, incorpora o universo de entidades definido pelo INE, IP na aplicação do novo referencial metodológico introduzido pelo *Sistema Europeu de Contas Nacionais e Regionais 2010 (SEC 2010)*, de utilização obrigatória em todos os Estados Membros da União Europeia, por força do *Regulamento (UE) n.º 549/2013 do Parlamento Europeu e do Conselho de 21 de maio de 2013*.

Na presente edição o universo é consistente com a lista de entidades que integram o sector das administrações públicas publicada pelo INE, IP em março 2015.

Os dados e indicadores referentes à Administração Regional da Madeira são apresentados, para toda a série, de acordo com a orgânica do XII Governo Regional, aprovada pelo Decreto Regulamentar Regional n.º 2/2015/M, de 12 de maio.

Em *Notas técnicas*, no final, são referidos os principais conceitos e metodologias incluindo política de revisões. Em anexo apresenta-se a lista de unidades do tipo empresarial públicas classificadas nas administrações públicas, bem como as entidades que integram os subsectores das sociedades públicas, em contas nacionais.

A informação estatística mais detalhada é apresentada em formato [Excel](#), o qual contém os últimos dados de toda a série.

## I. ADMINISTRAÇÕES PÚBLICAS

### 1. Emprego e remunerações no sector das administrações públicas - situação global

#### 1.1 Emprego no sector das administrações públicas por subsector

A 30 de setembro de 2015, o emprego no sector das administrações públicas situava-se em 649 294 postos de trabalho, revelando uma quebra de 0,8% (menos 5 387 postos de trabalho) em comparação com o final do trimestre anterior. Para esta evolução contribui essencialmente a quebra do número de trabalhadores da administração central: menos 4 983 correspondente a uma variação de -1,0%. O Ministério de Educação e Ciência revela o maior contributo para esta quebra de emprego (menos 4 746 postos de trabalho) refletindo a atividade do início do ano letivo 2015/2016, com o processo de colocação de docentes contratados nos estabelecimentos de educação e ensino básico, secundário e de ensino superior, ainda geralmente incompleto no final do mês de setembro.

Face ao número de trabalhadores a 31 de dezembro de 2011, o emprego nas administrações públicas, no final do 3.º trimestre de 2015, reduziu globalmente em 78 mil postos de trabalho (-10,7%). Em termos homólogos, este indicador evidencia uma inflexão da trajetória decrescente no período em análise, apresentando, a 30 de setembro 2015, um aumento de 0,3%, correspondente a mais 2 155 postos de trabalho em comparação com 30 de setembro do ano anterior. Esta variação positiva do emprego nas administrações públicas resulta do aumento de emprego na administração central (mais 4 310 trabalhadores correspondente a uma variação de 0,9%), em particular no Ministério da Educação e Ciência (mais 4 622 trabalhadores para um crescimento de 2,4%) (Quadro 1.1, Gráficos 1.1 a 1.3 e Quadros 2.1, 2.5 e 3.1).

**Quadro 1.1 Emprego no sector das administrações públicas por subsector**

Unidade: postos de trabalho

ADMINISTRAÇÕES PÚBLICAS - Subsectores -	31 dez	31 dez	31 dez	31 mar	30 jun	30 set	31 dez	31 mar	30 jun	30 set	Variação		Variação		Variação		Variação	
	2011	2012	2013	2014	2014	2014	2014	2015	2015	2015(p)	trimestre	homóloga	set-15/dez-14	set-15/dez-11	N.º	%	N.º	%
												N.º	%	N.º	%	N.º	%	N.º
<b>ADMINISTRAÇÕES PÚBLICAS</b>	<b>727 294</b>	<b>699 480</b>	<b>674 338</b>	<b>671 165</b>	<b>661 681</b>	<b>647 139</b>	<b>655 820</b>	<b>656 618</b>	<b>654 681</b>	<b>649 294</b>	<b>-5 387</b>	<b>-0,8</b>	<b>2 155</b>	<b>0,3</b>	<b>-6 526</b>	<b>-1,0</b>	<b>-78 000</b>	<b>-10,7</b>
ADMINISTRAÇÃO CENTRAL	551 373	529 844	509 520	508 486	500 573	487 844	497 020	498 940	497 137	492 154	-4 983	-1,0	4 310	0,9	-4 866	-1,0	-59 219	-10,7
ADMINIST. REGIONAL E LOCAL	163 178	157 324	153 072	151 354	150 060	148 426	148 078	147 753	147 656	147 315	-341	-0,2	-1 111	-0,7	-763	-0,5	-15 863	-9,7
Administ. Regional dos Açores	17 728	17 335	17 038	16 983	16 978	16 981	16 934	17 005	17 027	17 142	115	0,7	161	0,9	208	1,2	-586	-3,3
Administ. Regional da Madeira	21 341	20 960	20 522	20 449	20 316	19 702	20 004	19 977	19 928	19 824	-104	-0,5	122	0,6	-180	-0,9	-1 517	-7,1
Administração Local	124 109	119 029	115 512	113 922	112 766	111 743	111 140	110 771	110 701	110 349	-352	-0,3	-1 394	-1,2	-791	-0,7	-13 760	-11,1
FUNDOS DE SEGURANÇA SOCIAL	12 743	12 312	11 746	11 325	11 048	10 869	10 722	9 925	9 888	9 825	-63	-0,6	-1 044	-9,6	-897	-8,4	-2 918	-22,9

Fontes: DGAEP - SIOE (dados disponíveis em 30-10-2015); DGAEP/DEEP

p - dados provisórios

Gráfico 1.1 Variação do emprego nas administrações públicas e por subsector face a 31 de dezembro 2011



Gráfico 1.2 Variação homóloga do emprego nas administrações públicas



Gráfico 1.3 Variação trimestral do emprego nas administrações públicas

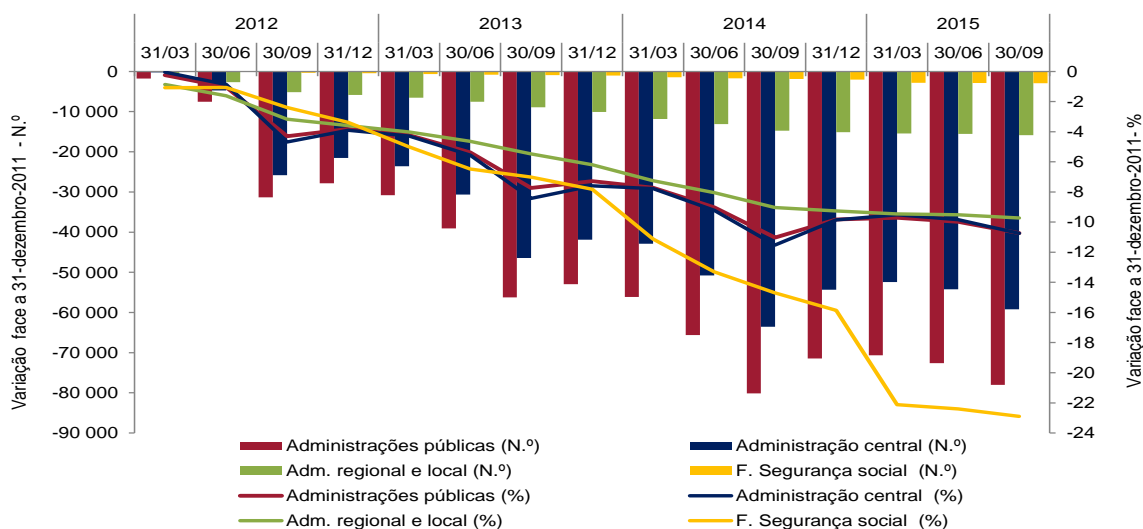

Fonte (Gráficos 1.1 a 1.3): DGAEP - SIOE (dados disponíveis em 30-10-2015); DGAEP/DEEP

**Gráfico 1.4** Peso do emprego nas administrações públicas por subsector de administração, 30 de setembro 2015

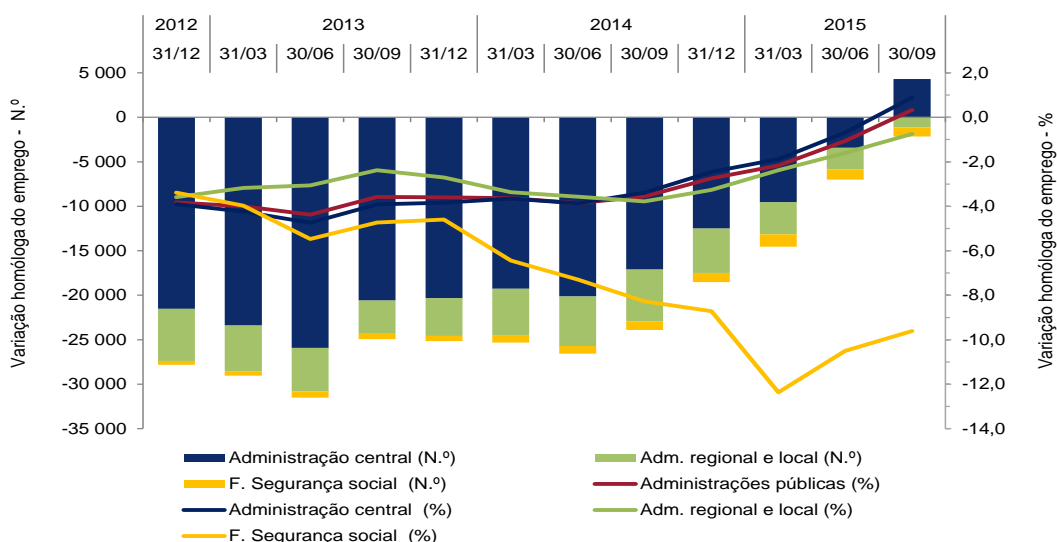
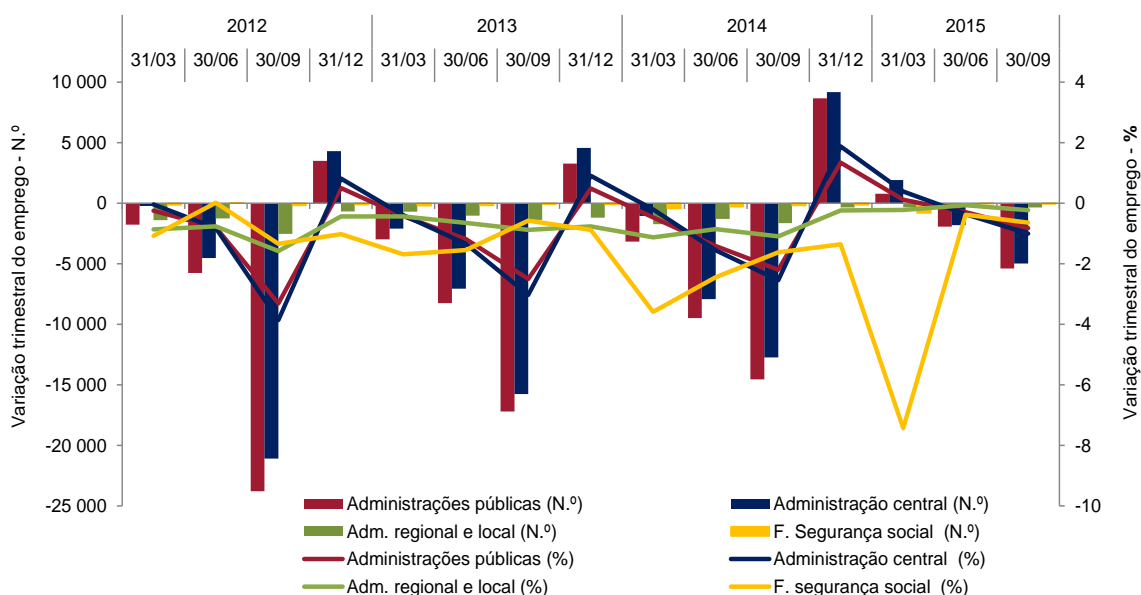
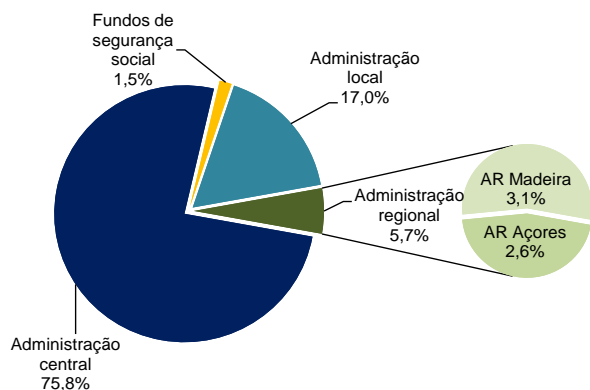

**Gráfico 1.5** Taxa de feminização nas administrações públicas e na população ativa, 30 setembro / 3.º trimestre 2015

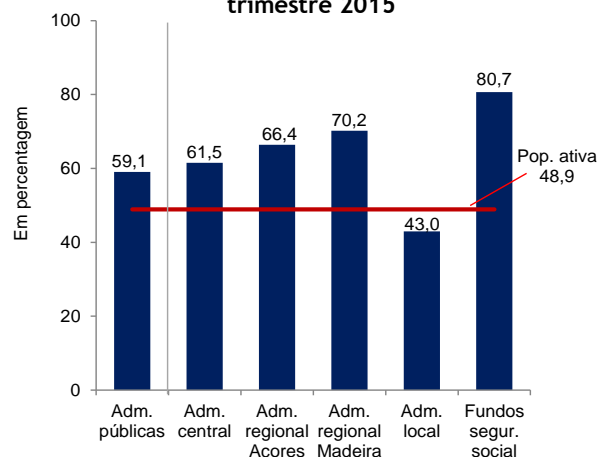

Fontes: INE, IP - Estatísticas do Emprego, 3.º trimestre 2015; DGAEP - SIOE (dados disponíveis em 30-10-2015); DGAEP/DEEP

No final do 3.º trimestre do ano, o emprego por subsectores manteve uma estrutura semelhante à do final do trimestre anterior, com uma ligeira quebra no peso do número de trabalhadores na administração central em relação ao emprego total nas administrações públicas: de 76,0% a 30 de junho para 75,8% a 30 de setembro (Gráfico 1.4).

Com um peso na população total de 6,3% (rácio de administração), o emprego no sector das administrações públicas representa, a 30 de setembro de 2015, cerca de 12,5% da população ativa e de 14,2% da população empregada.

A 30 de setembro último, em cada 10 trabalhadores das administrações públicas, 6 são mulheres, mantendo a taxa de feminização no sector acima do mesmo indicador para a população ativa. Na mesma data, as mulheres trabalhadoras nas administrações públicas representam 15,1% e 17,2% da população ativa e da população empregada do mesmo sexo (Gráficos 1.5 e 1.6).

**Gráfico 1.6** Peso do emprego no sector das administrações públicas no mercado de trabalho

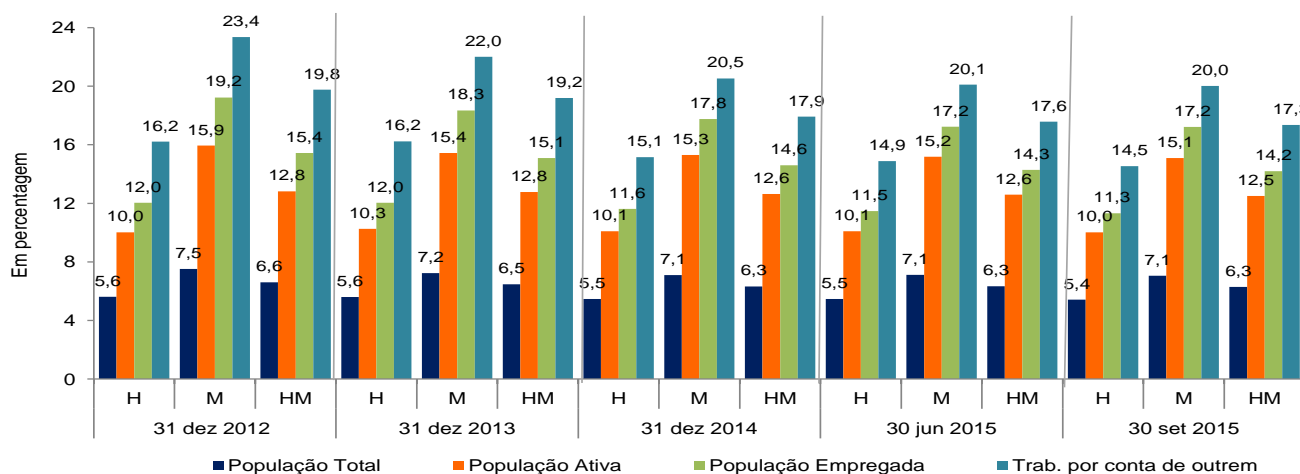

Fontes: INE, IP - Estatísticas do Emprego, 3.º trimestre 2015; DGAEP - SIOE (dados disponíveis em 30-10-2015); DGAEP/DEEP

## 1.2 Remunerações no sector das administrações públicas por subsector

Ao longo da série, associado ao impacto de medidas de reorganização administrativa em todos os subsectores das administrações públicas e à variação do número de trabalhadores, a remuneração base média mensal e o ganho médio mensal no sector, desde outubro 2011, têm apresentado variações por efeito da aplicação de diferentes medidas de política de reduções remuneratórias, em particular e considerando os meses de referência de recolha de dados no SIOE: i) De **janeiro de 2011 a outubro 2013**, as remunerações líquidas mensais acima de 1 500€ sofreram uma redução entre 3,5% e 10%, dependendo do valor total da remuneração mensal do trabalhador; ii) Em **janeiro e abril de 2014**, as remunerações respetivas incluem a redução remuneratória prevista no art.º 33.º da Lei n.º 83-C/2013, de 31 de dezembro (LOE 2014): uma redução entre 2,5% e 12% para as remunerações acima de 675€; iii) Em **julho 2014**, o valor das remunerações corresponde à remuneração líquida mensal sem quaisquer reduções pela aplicação do Acórdão n.º 413/2014, de 30 de maio, do Tribunal Constitucional (declaração de inconstitucionalidade das normas constantes no art.º 33.º da LOE 2014); iv) Em **outubro de 2014** encontravam-se repostas as reduções salariais referidas entre 2011 e 2013, na aplicação da Lei 75/2014, de 12 de setembro; por outro lado, os trabalhadores abrangidos pela Retribuição Mensal Mínima Garantida (RMMG) tiveram uma atualização de 20€ na remuneração de base (DL 144/2014, de 30/09); v) Em **2015**, na aplicação da mesma Lei 75/2014, o valor das remunerações acima de 1 500€ inclui a reversão da redução remuneratória em 20%.

Neste contexto, em julho de 2015, o valor da remuneração base média mensal dos trabalhadores a tempo completo no sector das administrações públicas situava-se nos 1 404,2€, correspondendo a uma variação global média de 0,1% em relação ao mês de referência do trimestre precedente. Em termos homólogos, a variação global de -2,8% resulta da comparação com o valor das remunerações sem quaisquer reduções, em julho de 2014, pela aplicação do Acórdão do Tribunal Constitucional referido anteriormente, em conjugação com a variação do número de trabalhadores (Gráficos 1.7 a 1.10).

O ganho médio mensal das administrações públicas é estimado, para julho de 2015, em 1 621,2€, indiciando uma variação homóloga negativa de 2,3%, pelos mesmos efeitos referidos para a remuneração base média (Gráficos 1.11 e 1.12)

**Gráficos 1.7 a 1.10 Remuneração de base média no sector das administrações públicas por subsector**

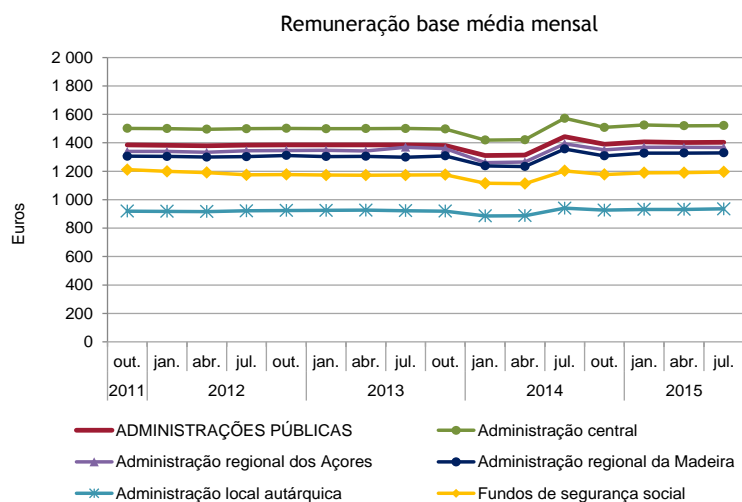

**Variação trimestral da remuneração base média mensal**

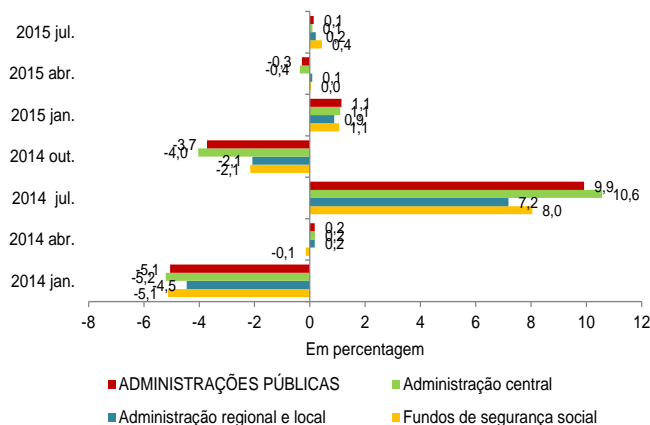

**Variação homóloga da remuneração base média mensal**

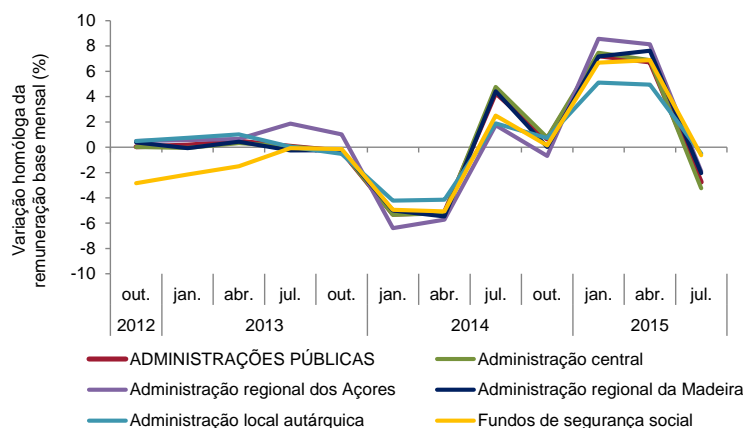

**Variação homóloga da remuneração base média mensal**

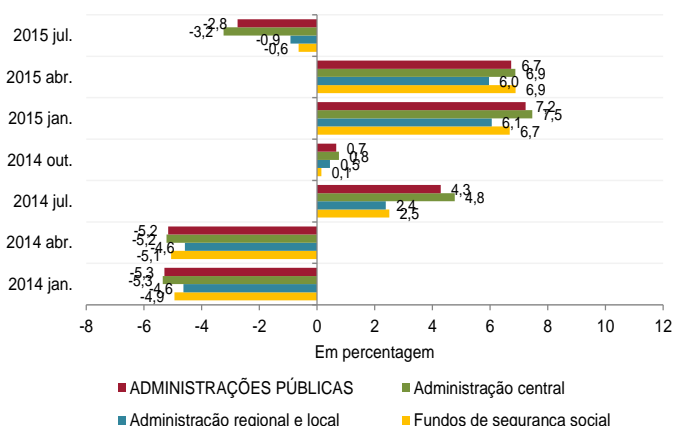

**Gráficos 1.11 e 1.12 Ganho médio no sector das administrações públicas por subsector**

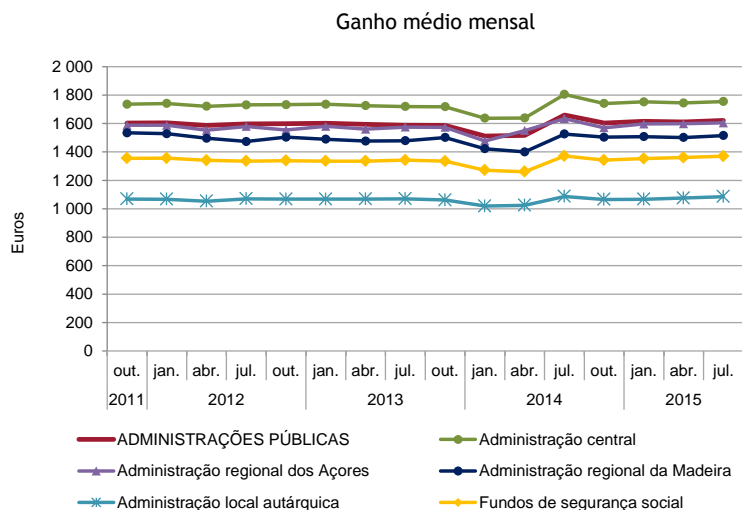

**Variação homóloga do ganho médio mensal**

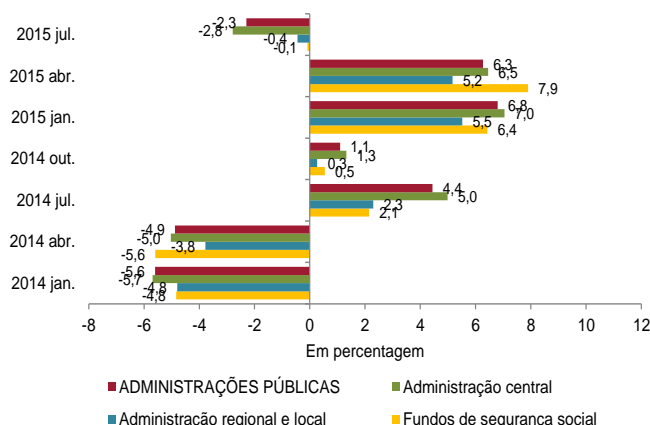

Fonte (Gráficos 1.7 a 1.12: DGAEP - SIOE (dados disponíveis em 30-10-2015) DGAEP/DEEP

## 2. EMPREGO NAS ADMINISTRAÇÕES PÚBLICAS

### Quadro 2.1 Emprego no sector das administrações públicas por subsector

Unidade: postos de trabalho

	31 dez	31 dez	31 dez	30 jun	30 set	31 dez	31 mar	30 jun	30 set	Peso	Variação		Variação		Variação	
	2011	2012	2013	2014	2014	2014	2015	2015	2015 (p)		trimestre	homóloga	jun-15/dez-11			
											N.º	%	N.º	%	N.º	%
<b>ADMINISTRAÇÕES PÚBLICAS - Total</b>	<b>727 294</b>	<b>699 480</b>	<b>674 338</b>	<b>661 681</b>	<b>647 139</b>	<b>655 820</b>	<b>656 618</b>	<b>654 681</b>	<b>649 294</b>	100	-5 387	-0,8	2 155	0,3	-78 000	-10,7
<b>ADMINISTRAÇÃO CENTRAL</b>	<b>551 373</b>	<b>529 844</b>	<b>509 520</b>	<b>500 573</b>	<b>487 844</b>	<b>497 020</b>	<b>498 940</b>	<b>497 137</b>	<b>492 154</b>	75,8	-4 983	-1,0	4 310	0,9	-59 219	-10,7
Estado	343 793	324 054	308 248	302 347	292 725	301 843	302 338	300 528	296 597	45,7	-3 931	-1,3	3 872	1,3	-47 196	-13,7
<b>Serviços e Fundos Autónomos</b>	<b>199 493</b>	<b>198 074</b>	<b>193 587</b>	<b>190 523</b>	<b>187 415</b>	<b>187 527</b>	<b>188 927</b>	<b>188 868</b>	<b>187 832</b>	28,9	-1 036	-0,6	417	0,2	-11 661	-5,9
Estado e Serviços e Fundos Autónomos	543 286	522 128	501 835	492 870	480 140	489 370	491 265	489 396	484 429	74,6	-4 967	-1,0	4 289	0,9	-58 857	-10,8
Órgãos de Soberania e Entidades Independentes (i)	14 054	13 838	13 464	13 268	13 152	13 091	13 331	13 193	13 665	2,1	472	3,6	513	3,9	-389	-2,8
Presidência do Conselho de Ministros	5 835	5 460	5 357	5 142	5 032	4 949	4 909	4 901	4 915	0,8	14	0,3	-117	-2,3	-320	-15,8
Ministério da Administração Interna	48 649	47 628	46 364	46 615	47 209	46 685	46 441	47 583	47 423	7,3	-160	-0,3	214	0,5	-1 226	-2,5
Ministério da Agricultura e do Mar	7 496	7 256	7 066	6 761	6 601	6 545	6 528	6 497	6 503	1,0	6	0,1	-98	-1,5	-993	-13,3
Ministério do Ambiente, Ordenam. do Territ. e Energia	2 263	2 112	1 973	1 798	1 812	1 818	1 886	1 901	1 903	0,3	2	0,1	91	5,0	-360	-15,9
Ministério da Defesa Nacional	41 358	40 079	39 186	37 396	37 091	36 575	35 705	36 140	35 857	5,5	-283	-0,8	-1 234	-3,3	-5 501	-13,3
Ministério da Educação e Ciência	235 726	220 433	208 711	205 593	194 716	206 351	207 131	204 084	199 338	30,7	-4 746	-2,3	4 622	2,4	-36 388	-15,4
Ministério da Economia	4 660	4 393	4 219	4 325	4 137	4 098	3 885	3 875	3 764	0,6	-111	-2,9	-373	-9,0	-896	-19,2
Ministério das Finanças	13 793	13 909	13 222	12 717	12 629	12 579	12 934	12 970	12 924	2,0	-46	-0,4	295	2,3	-869	-6,3
Ministério da Justiça	16 227	15 995	15 658	15 211	15 061	15 038	14 988	15 031	14 915	2,3	-116	-0,8	-146	-1,0	-1 312	-8,1
Ministério dos Negócios Estrangeiros	3 623	3 557	3 311	3 106	3 015	2 971	2 861	2 872	2 775	0,4	-97	-3,4	-240	-8,0	-848	-23,4
Ministério da Saúde	36 456	34 281	32 781	32 835	32 498	31 989	32 361	32 446	32 507	5,0	61	0,2	9	0,0	-3 949	-10,8
Ministério da Solidariedade, Emprego e Segur. Social	5 093	4 943	4 778	4 602	4 722	4 706	4 679	4 655	4 665	0,7	10	0,2	-57	-1,2	-428	-8,4
Sector Empresarial do Estado - Entidades Reclassificadas (ii)	106 877	107 536	104 618	102 372	101 397	101 014	102 187	102 028	102 430	15,8	402	0,4	1 033	1,0	-4 447	-4,2
Trabalhadores em Requalificação (iii)	1 176	1 108	1 127	1 129	1 068	961	1 439	1 220	845	0,1	-375	-30,7	-223	-20,9	-331	-28,2
<b>Instituições sem Fim Lucrativo da Administração Central</b>	<b>8 087</b>	<b>7 716</b>	<b>7 685</b>	<b>7 703</b>	<b>7 704</b>	<b>7 650</b>	<b>7 675</b>	<b>7 741</b>	<b>7 725</b>	1,2	-16	-0,2	21	0,3	-362	-4,5
<b>ADMINISTRAÇÃO REGIONAL E LOCAL</b>	<b>163 178</b>	<b>157 324</b>	<b>153 072</b>	<b>150 060</b>	<b>148 426</b>	<b>148 078</b>	<b>147 753</b>	<b>147 656</b>	<b>147 315</b>	22,7	-341	-0,2	-1 111	-0,8	-15 863	-9,7
<b>ADMINISTRAÇÃO REGIONAL DOS AÇORES</b>	<b>17 728</b>	<b>17 335</b>	<b>17 038</b>	<b>16 978</b>	<b>16 981</b>	<b>16 934</b>	<b>17 005</b>	<b>17 027</b>	<b>17 142</b>	2,6	115	0,7	161	1,0	-586	-3,3
Órgãos do Governo Regional dos Açores	11 954	11 765	11 440	11 367	11 383	11 385	11 408	11 410	11 535	1,8	125	1,1	152	1,3	-419	-3,5
<b>Serviços e Fundos Autónomos da AR dos Açores</b>	<b>5 774</b>	<b>5 570</b>	<b>5 598</b>	<b>5 611</b>	<b>5 598</b>	<b>5 549</b>	<b>5 597</b>	<b>5 617</b>	<b>5 607</b>	0,9	-10	-0,2	9	0,2	-167	-2,9
Órgãos de Soberania e Entidades Independentes	186	184	185	183	181	179	180	181	180	0,0	-1	-0,6	-1	-0,6	-6	-3,2
Presidência do Governo Regional dos Açores	195	183	176	175	183	182	183	191	195	0,0	4	2,1	12	6,6	0	0,0
Vice-Presidência, Emprego e Competitividade Empresarial	831	818	813	794	796	787	790	783	791	0,1	8	1,0	-5	-0,6	-40	-4,8
Secretaria Regional da Solidariedade Social	192	195	197	197	196	192	196	194	200	0,0	6	3,1	4	2,0	8	4,2
Secretaria Regional da Saúde	1 853	1 773	1 754	1 804	1 760	1 745	1 749	1 757	1 762	0,3	5	0,3	2	0,1	-91	-4,9
Secretaria Regional da Educação e Cultura	7 939	7 832	7 604	7 595	7 607	7 645	7 630	7 635	7 731	1,2	96	1,3	124	1,6	-208	-2,6
Secretaria Regional do Turismo e Transportes	1 187	1 184	1 130	1 113	1 102	1 090	1 085	1 074	1 072	0,2	-2	-0,2	-30	-2,7	-115	-9,7
Secretaria Regional do Mar, Ciência e Tecnologia	64	54	54	51	52	52	78	81	83	0,0	2	2,5	31	59,6	19	29,7
Secretaria Regional da Agricultura e Ambiente	2 000	1 924	1 906	1 885	1 888	1 882	1 899	1 893	1 902	0,3	9	0,5	14	0,7	-98	-4,9
Sector Empresarial da RAA - Entidades Reclassificadas (ii)	3 281	3 188	3 219	3 181	3 216	3 180	3 215	3 238	3 226	0,5	-12	-0,4	10	0,3	-55	-1,7
<b>ADMINISTRAÇÃO REGIONAL DA MADEIRA</b>	<b>21 341</b>	<b>20 960</b>	<b>20 522</b>	<b>20 316</b>	<b>19 702</b>	<b>20 004</b>	<b>19 977</b>	<b>19 928</b>	<b>19 824</b>	3,1	-104	-0,5	122	0,6	-1 517	-7,1
Órgãos do Governo Regional da Madeira	14 292	14 169	14 141	13 997	13 519	13 739	13 715	13 683	13 617	2,1	-66	-0,5	98	0,7	-675	-4,7
<b>Serviços e Fundos Autónomos da AR da Madeira</b>	<b>7 049</b>	<b>6 791</b>	<b>6 381</b>	<b>6 319</b>	<b>6 183</b>	<b>6 265</b>	<b>6 262</b>	<b>6 245</b>	<b>6 207</b>	1,0	-38	-0,6	24	0,4	-842	-11,9
Órgãos de Soberania e Entidades Independentes	123	124	118	118	114	115	115	119	119	0,0	0	0,0	5	4,4	-4	-3,3
Presidência do Governo Regional da Madeira	64	65	184	185	183	181	174	171	171	0,0	0	0,0	-12	-6,6	107	167,2
Secretaria Regional do Ambiente e dos Recursos Naturais	683	661	600	582	579	574	566	494	493	0,1	-1	-0,2	-86	-14,9	-190	-27,8
Secretaria Reg. dos Assuntos Parlamentares e Europeus	506	659	888	882	879	869	862	857	864	0,1	7	0,8	-15	-1,7	358	70,8
Secretaria Reg. das Finanças e da Administração Pública	580	683	677	666	663	661	656	653	657	0,1	4	0,6	-6	-0,9	77	13,3
Secretaria Regional da Inclusão e Assuntos Sociais	518	277	268	265	261	260	260	261	245	0,0	-16	-6,1	-16	-6,1	-273	-52,7
Secretaria Regional da Economia, Turismo e Cultura	531	563	541	531	522	516	517	514	499	0,1	-15	-2,9	-23	-4,4	-32	-6,0
Secretaria Regional da Educação	11 302	10 962	10 685	10 603	10 160	10 422	10 417	10 395	10 334	1,6	-61	-0,6	174	1,7	-968	-8,6
Secretaria Regional da Saúde	182	193	196	198	195	193	192	199	216	0,0	17	8,5	21	10,8	34	18,7
Secretaria Regional de Agricultura e Pescas	1 087	1 035	980	963	948	934	932	996	994	0,2	-2	-0,2	46	4,9	-93	-8,6
Sector Empresarial da RAM - Entidades Reclassificadas (ii)	5 765	5 738	5 385	5 323	5 198	5 279	5 286	5 269	5 232	0,8	-37	-0,7	34	0,7	-533	-9,3
<b>ADMINISTRAÇÃO LOCAL</b>	<b>124 109</b>	<b>119 029</b>	<b>115 512</b>	<b>112 766</b>	<b>111 743</b>	<b>111 140</b>	<b>110 771</b>	<b>110 701</b>	<b>110 349</b>	17,0	-352	-0,3	-1 394	-1,3	-13 760	-11,1
Distritos (iv)	39	35	35	34	34	31	16	1	0	0,0	-1	0,0	-34	-100,0	-39	-100,0
Municípios	105 870	101 246	98 835	96 444	95 630	95 189	95 035	94 962	94 813	14,6	-149	-0,2	-817	-0,9	-11 057	-10,4
Freguesias	11 545	11 069	10 844	11 625	11 568	11 508	11 468	11 477	11 465	1,8	-12	-0,1	-103	-0,9	-80	-0,7
<b>Serviços Autónomos da Administração Local</b>	<b>6 175</b>	<b>6 216</b>	<b>5 398</b>	<b>4 263</b>	<b>4 122</b>	<b>4 040</b>	<b>3 891</b>	<b>3 871</b>	<b>3 733</b>	0,6	-138	-3,6	-389	-9,4	-2 442	-39,6
dos quais: Sector Empresarial Local - Entidades Reclassif. (ii)	5 003	5 133	4 270	3 465	3 331	3 251	3 102	3 036	2 889	0,4	-147	-4,8	-442	-13,3	-2 114	-42,3
<b>Instituições sem Fim Lucrativo da Administração Local</b>	<b>480</b>	<b>463</b>	<b>400</b>	<b>400</b>	<b>389</b>	<b>372</b>	<b>361</b>	<b>390</b>	<b>338</b>	0,1	-52	-13,3	-51	-13,1	-142	-29,6
<b>FUNDOS DE SEGURANÇA SOCIAL</b>	<b>12 743</b>	<b>12 312</b>	<b>11 746</b>	<b>11 048</b>	<b>10 869</b>	<b>10 722</b>	<b>9 925</b>	<b>9 888</b>	<b>9 825</b>	1,5	-63	-0,6	-1 044	-9,6	-2 918	-22,9
Fundos de Segurança Social da Administração Central	10 728	10 362	9 882	9 215	9 045	8 917	8 126	8 101	8 047	1,2	-54	-0,7	-998	-11,0	-2 681	-25,0
Fundos de Segurança Social da Adm. Regional dos Açores	604	586	564	555	555	548	547	545	544	0,1	-1	-0,2	-11	-2,0	-60	-9,9
Fundos de Segurança Social da Adm. Regional da Madeira	1 411	1 364	1 300	1 278	1 269	1 257	1 252	1 242	1 234	0,2	-8	-0,6	-35	-2,8	-177	-12,5

Fontes: DGAEP - SIOE (dados disponíveis em 30-10-2015); DGAEP/DEEP

Notas: (i) Inclui também tribunais e magistrados; dados não disponíveis para Assembleia da República e Serviços de Apoio ao Presidente da República; (ii) Sector Empresarial inclui todas as unidades



## Quadro 2.2 Emprego no sector das administrações públicas por tipo de entidade

Unidade: postos de trabalho

	31 dez	31 dez	31 dez	30 jun	30 set	31 dez	31 mar	30 jun	30 set	Peso %	Variação trimestre		Variação homóloga		Variação set-15/dez-11	
	2011	2012	2013	2014	2014	2014	2015	2015	2015(p)		N.º	%	N.º	%	N.º	%
<b>ADMINISTRAÇÕES PÚBLICAS - Total</b>	<b>727 294</b>	<b>699 480</b>	<b>674 338</b>	<b>661 681</b>	<b>647 139</b>	<b>655 820</b>	<b>656 618</b>	<b>654 681</b>	<b>649 294</b>	<b>100,0</b>	<b>-5 387</b>	<b>-0,8</b>	<b>2 155</b>	<b>0,3</b>	<b>-78 000</b>	<b>-10,7</b>
<b>ADMINISTRAÇÃO CENTRAL</b>	<b>551 373</b>	<b>529 844</b>	<b>509 520</b>	<b>500 573</b>	<b>487 844</b>	<b>497 020</b>	<b>498 940</b>	<b>497 137</b>	<b>492 154</b>	<b>75,8</b>	<b>-4 983</b>	<b>-1,0</b>	<b>4 310</b>	<b>0,9</b>	<b>-59 219</b>	<b>-10,7</b>
Agrupamento de Centros de Saúde	22 985	21 868	21 586	21 245	20 911	20 836	21 241	21 195	21 134	3,3	-61	-0,3	223	1,1	-1 851	-8,1
Associação, Cooperativa e Fundação	4 554	4 483	3 532	3 910	3 962	3 570	3 660	3 800	3 948	0,6	148	3,9	-14	-0,4	-606	-13,3
Centro de Formação Profissional	1 576	1 460	1 368	1 339	1 334	1 333	1 327	1 316	1 316	0,2	0	0,0	-18	-1,4	-260	-16,5
Direção Regional	4 549	4 337	3 717	3 451	3 369	3 320	3 138	3 139	3 118	0,5	-21	-0,7	-251	-7,5	-1 431	-31,5
Direção-geral	29 888	28 820	29 816	28 742	28 450	28 384	28 658	28 700	28 623	4,4	-84	-0,3	173	0,6	-1 265	-4,2
Entidade Administrativa Independente	723	736	741	821	838	831	836	835	829	0,1	-6	-0,7	-9	-1,1	106	14,7
Entidade Pública Empresarial - exceto do SNS (a)	10 302	10 277	9 527	9 264	9 157	8 976	8 776	8 546	8 622	1,3	76	0,9	-535	-5,8	-1 680	-16,3
Entidade Pública Empresarial - do SNS (b)	90 726	91 222	89 524	88 241	87 508	87 419	88 861	88 977	89 407	13,8	430	0,5	1 899	2,2	-1 319	-1,5
Estabelec. de Educação e Ensino Básico e Secundário	193 518	179 307	168 401	165 991	156 717	167 122	167 926	164 832	161 343	24,9	-3 489	-2,1	4 626	3,0	-32 175	-16,6
Estrutura Atípica e Estrutura de Missão	9 397	8 533	9 256	9 615	9 608	9 590	9 617	9 536	9 500	1,5	-36	-0,4	-108	-1,1	103	1,1
Forças Armadas	39 873	38 663	37 566	35 796	35 464	34 987	34 108	34 558	34 298	5,3	-260	-0,8	-1 166	-3,3	-5 575	-14,0
Forças de Segurança	46 202	45 440	44 223	44 565	45 210	44 680	44 443	45 554	45 442	7,0	-112	-0,3	232	0,5	-760	-1,6
Gabinete de Membros do Governo	951	973	1 028	1 030	1 002	996	992	978	932	0,1	-46	-4,7	-70	-7,0	-19	-2,0
Inspeção-geral	2 435	2 347	2 221	2 129	2 098	2 070	2 066	2 102	2 087	0,3	-15	-0,7	-11	-0,5	-348	-14,3
Instituto Público (c)	29 504	28 837	26 495	25 653	25 347	25 223	24 969	24 994	24 716	3,8	-278	-1,1	-631	-2,5	-4 788	-16,2
Órgão Independente	455	450	444	442	446	438	441	441	445	0,1	4	0,9	-1	-0,2	-10	-2,2
Secretaria-geral	2 463	1 962	1 860	1 754	1 779	1 687	1 763	1 777	1 787	0,3	10	0,6	8	0,5	-676	-27,5
Serviços externos MNE	1 950	1 766	1 652	1 545	1 527	1 502	1 487	1 489	1 500	0,2	11	0,7	-27	-1,8	-450	-23,1
Sociedade Anónima	5 849	6 037	5 567	4 867	4 732	4 619	4 550	4 505	4 401	0,7	-104	-2,3	-331	-7,0	-1 448	-24,8
Trabalhadores em Requalificação	1 176	1 108	1 127	1 129	1 068	961	1 439	1 220	845	0,1	-375	-30,7	-223	-20,9	-331	-28,2
Tribunal (d)	12 627	12 429	12 067	11 793	11 654	11 610	11 845	11 706	12 180	1,9	474	4,1	526	4,5	-447	-3,5
Unidade hospitalar - Instituto Público (e)	3 038	2 945	2 720	2 669	2 639	2 590	2 482	2 470	2 462	0,4	-8	-0,3	-177	-6,7	-576	-19,0
Unidade Orgânica de Ensino e Investigação (f)	36 632	35 844	35 082	34 582	33 024	34 276	34 315	34 460	33 219	5,1	-1 241	-3,6	195	0,6	-3 413	-9,3
<b>ADMINISTRAÇÃO REGIONAL E LOCAL</b>	<b>163 178</b>	<b>157 324</b>	<b>153 072</b>	<b>150 060</b>	<b>148 426</b>	<b>148 078</b>	<b>147 753</b>	<b>147 656</b>	<b>147 315</b>	<b>22,7</b>	<b>-341</b>	<b>-0,2</b>	<b>-1 111</b>	<b>-0,8</b>	<b>-15 863</b>	<b>-9,7</b>
<b>REGIÃO AUTÓNOMA DOS AÇORES</b>	<b>17 728</b>	<b>17 335</b>	<b>17 038</b>	<b>16 978</b>	<b>16 981</b>	<b>16 934</b>	<b>17 005</b>	<b>17 027</b>	<b>17 142</b>	<b>2,6</b>	<b>115</b>	<b>0,7</b>	<b>161</b>	<b>1,0</b>	<b>-586</b>	<b>-3,3</b>
Direção Regional	2 648	2 554	2 525	2 570	2 570	2 558	2 605	2 603	2 638	0,4	35	1,3	68	2,7	-10	-0,4
Entidade Pública Empresarial Regional	3 093	2 993	3 021	2 953	2 953	2 969	3 005	2 994	2 989	0,5	-5	-0,2	36	1,2	-104	-3,4
Estabelec. de Educação e Ensino Básico e Secundário	7 393	7 296	7 061	7 041	7 049	7 088	7 092	7 089	7 179	1,1	90	1,3	130	1,8	-214	-2,9
Estrutura atípica	1 581	1 568	1 486	1 411	1 404	1 390	1 374	1 378	1 377	0,2	-1	-0,1	-27	-1,9	-204	-12,9
Gabinete de Membros do Governo Regional	121	132	153	135	137	137	132	133	131	0,0	-2	-1,5	-6	-4,4	10	8,3
Inspeção Regional	128	130	130	129	133	129	131	131	130	0,0	-1	-0,8	-3	-2,3	2	1,6
Instituto Público	580	549	562	566	566	566	572	565	565	0,1	0	0,0	-1	-0,2	-15	-2,6
Órgão Independente	186	184	185	183	181	179	180	181	180	0,0	-1	-0,6	-1	-0,6	-6	-3,2
Secretaria-geral	84	82	85	82	91	86	80	79	84	0,0	5	6,3	-7	-7,7	0	0,0
Sociedade Anónima	188	195	198	228	263	211	210	244	237	0,0	-7	-2,9	-26	-9,9	49	26,1
Unidade de Saúde	1726	1 652	1 632	1 680	1 634	1 621	1 624	1 630	1 632	0,3	2	0,1	-2	-0,1	-94	-5,5
<b>REGIÃO AUTÓNOMA DA MADEIRA</b>	<b>21 341</b>	<b>20 960</b>	<b>20 522</b>	<b>20 316</b>	<b>19 702</b>	<b>20 004</b>	<b>19 977</b>	<b>19 928</b>	<b>19 824</b>	<b>3,1</b>	<b>-104</b>	<b>-0,5</b>	<b>122</b>	<b>0,6</b>	<b>-1 517</b>	<b>-7,1</b>
Direção Regional	4 398	4 369	4 551	4 490	4 421	4 385	4 365	4 359	4 339	0,7	-20	-0,5	-82	-1,9	-59	-1,3
Entidade Pública Empresarial Regional	5 018	5 009	4 934	4 885	4 792	4 868	4 900	4 884	4 852	0,8	-32	-0,7	60	1,3	-166	-3,3
Estabelec. de Educação e Ensino Básico e Secundário	9 380	9 446	9 215	9 139	8 737	9 001	8 996	8 978	8 923	1,4	-55	-0,6	186	2,1	-457	-4,9
Estrutura Atípica e Associação	23	87	89	87	88	90	89	89	88	0,0	-1	-1,1	0	0,0	65	282,6
Gabinete de Membros do Governo Regional	748	519	541	537	531	526	520	515	522	0,1	7	1,4	-9	-1,7	-226	-30,2
Inspeção Regional	80	80	77	77	77	77	77	73	78	0,0	5	6,9	1	1,3	-2	-2,5
Instituto Público	824	597	546	545	536	531	529	526	523	0,1	-3	-0,6	-13	-2,4	-301	-36,5
Órgão Independente	123	124	118	118	114	115	115	119	119	0,0	0	0,0	5	4,4	-4	-3,3
Sociedade Anónima e Sociedade por Quotas	747	729	451	438	406	411	386	385	380	0,1	-5	-1,3	-26	-6,4	-367	-49,1
<b>ADMINISTRAÇÃO LOCAL</b>	<b>124 109</b>	<b>119 029</b>	<b>115 512</b>	<b>112 766</b>	<b>111 743</b>	<b>111 140</b>	<b>110 771</b>	<b>110 701</b>	<b>110 349</b>	<b>17,0</b>	<b>-352</b>	<b>-0,3</b>	<b>-1 394</b>	<b>-1,3</b>	<b>-13 760</b>	<b>-11,1</b>
Área Metropolitana	24	22	23	23	23	27	29	29	37	0,0	8	27,6	14	60,9	13	54,2
Assembleia Distrital (g)	39	35	35	34	34	31	16	1	0	0,0	-1	-100,0	-34	-100,0	-39	-100,0
Associação; Cooperat; Fundação; Comunid Intermunic.	1 251	1 160	1 172	1 175	1 157	1 134	1 121	1 196	1 145	0,2	-51	-4,3	-12	-1,0	-106	-8,5
Câmara Municipal	105 870	101 246	98 835	96 444	95 630	95 189	95 035	94 962	94 813	14,6	-149	-0,2	-817	-0,9	-11 057	-10,4
Empresa Municipal e Intermun; Entid. Empres. Municip.	4 424	4 524	3 723	2 910	2 802	2 718	2 575	2 519	2 389	0,4	-130	-5,2	-413	-14,7	-2 035	-46,0
Entidade Regional de Turismo (h)	377	364	333	-	-	-	-	-	-	-	-	-	-	-	-	-
Junta de Freguesia	11 545	11 069	10 844	11 625	11 568	11 508	11 468	11 477	11 465	1,8	-12	-0,1	-103	-0,9	-80	-0,7
Sociedade Anónima e Sociedade por Quotas	579	609	547	555	529	533	527	517	500	0,1	-17	-3,3	-29	-5,5	-79	-13,6
<b>FUNDOS DE SEGURANÇA SOCIAL</b>	<b>12 743</b>	<b>12 312</b>	<b>11 746</b>	<b>11 048</b>	<b>10 869</b>	<b>10 722</b>	<b>9 925</b>	<b>9 888</b>	<b>9 825</b>	<b>1,5</b>	<b>-63</b>	<b>-0,6</b>	<b>-1 044</b>	<b>-9,6</b>	<b>-2 918</b>	<b>-22,9</b>
Instituto Público e Fundo de Segurança social	12 743	12 312	11 746	11 048	10 869	10 722	9 925	9 888	9 825	1,5	-63	-0,6	-1 044	-9,6	-2 918	-22,9

Fontes: DGAEP - SIOE (dados disponíveis em 30-10-2015); DGAEP/DEEP

Notas: (a) E.P.E não incluindo unidades do Serviço Nacional de Saúde (S.N.S.); (b) Hospitais, centros hospitalares e unidades locais de saúde do tipo E.P.E.; (c) Exceto Universidades e Institutos Politécnicos e unidades hospitalares do tipo I.P.; (d) Tribunais superiores, de 2.ª e 1.ª instância e serviços de apoio; (e) Unidades hospitalares do tipo I.P.; (f) Inclui Universidades e respetivas Faculdades, Institutos Politécnicos e respetivas Escolas Superiores e outras unidades de ensino superior não integradas em Universidades e Institutos Superiores; (g) Assembleia Distrital: segundo o novo Regime Jurídico das Assembleias Distritais (Lei n.º 36/2014, de 26/06) os trabalhadores destas entidades transitaram para outras entidades; (h) Entidades Regionais de Turismo passaram para a tutela do Ministério da Economia, nos termos da Lei n.º 33/2013, de 16/05 e do Decreto-Lei n.º 11/2014, de 22/01, estando incluídas, a partir de 31 março 2014, em estruturas atípicas da administração central. Ver também Capítulo 7. Notas Técnicas. p - dados provisórios

**Quadro 2.3 Emprego nas administrações públicas por atividade económica**

Unidade: postos de trabalho

Secção	ADMINISTRAÇÕES PÚBLICAS - Total														
	CAE Rev.3	31 dez 2011	31 dez 2012	31 dez 2013	30 jun 2014	30 set 2014	31 dez 2014	31 mar 2015	30 jun 2015	30 set 2015 (p)	Peso %	Varição trimestre N.º %	Varição homóloga N.º %		
	Designação														
	<b>Total</b>	<b>727 294</b>	<b>699 480</b>	<b>674 338</b>	<b>661 681</b>	<b>647 139</b>	<b>655 820</b>	<b>656 618</b>	<b>654 681</b>	<b>649 294</b>	<b>100,0</b>	<b>-5 387</b>	<b>-0,8</b>	<b>2 155</b>	<b>0,3</b>
C+D+ E+F	Indúst. transformadoras; Eletr., gás, vapor, água quente e fria e ar frio; Captação, tratam. e distrib. de água; saneam., gestão de resíduos e despoluição; Construção	6 304	6 224	5 151	4 865	4 878	4 389	4 366	4 494	4 617	0,7	123	2,7	-261	-5,4
H	Transportes e armazenagem	8 935	8 708	7 967	7 933	7 929	7 859	7 803	7 791	7 719	1,2	-72	-0,9	-210	-2,7
G+H+ L+N	Comércio por grosso e a retalho; Alojamento, restauração e similares; Ativ. imobiliárias; Atividades administrativas	1 432	1 383	1 606	1 196	1 189	1 190	1 117	953	957	0,1	4	0,4	-232	-19,5
J	Atividades de informação e de comunicação	2 235	2 182	1 967	1 933	1 859	1 830	1 814	1 803	1 793	0,3	-10	-0,6	-66	-3,6
K	Atividades financeiras e de seguros	331	315	301	291	290	286	280	278	255	0,0	-23	-8,3	-35	-12,1
M	Atividades de consultoria, científicas, técnicas e similares	4 748	5 160	4 787	4 585	4 097	3 978	3 932	3 926	3 752	0,6	-174	-4,4	-345	-8,4
O	Administração Pública e Defesa; Seg. Social Obrigatória	311 169	300 279	290 425	283 994	281 373	279 244	277 729	278 773	277 849	42,8	-924	-0,3	-3 524	-1,3
	Administração pública em geral, económica e social	178 400	170 504	166 339	162 956	161 906	160 885	161 285	160 865	160 318	24,7	-547	-0,3	-1 588	-1,0
	Negócios estrangeiros, defesa, justiça, segurança, ordem pública e proteção civil	119 662	117 131	112 037	109 702	108 328	107 361	106 258	107 758	107 454	16,5	-304	-0,3	-874	-0,8
	Atividades de segurança social obrigatória	13 107	12 644	12 049	11 336	11 139	10 998	10 186	10 150	10 077	1,6	-73	-0,7	-1 062	-9,5
P	Educação	249 109	234 150	223 708	220 578	209 416	221 251	222 092	219 104	214 582	33,0	-4 522	-2,1	5 166	2,5
	Educação pré-escolar, Ensino básico e secundário	209 301	195 003	184 106	181 573	172 029	182 564	183 380	180 294	176 822	27,2	-3 472	-1,9	4 793	2,8
	Ensino superior	36 296	35 709	36 286	35 722	34 288	35 405	35 453	35 557	34 548	5,3	-1 009	-2,8	260	0,8
	Outras atividades educativas	3 512	3 438	3 316	3 283	3 099	3 282	3 259	3 253	3 212	0,5	-41	-1,3	113	3,7
Q	Atividades de saúde humana e apoio social	137 983	136 009	134 174	132 466	132 390	132 170	133 986	134 089	134 316	20,7	227	0,2	1 926	1,5
	Atividades de saúde humana	128 671	127 160	125 296	123 668	123 594	123 416	125 211	125 226	125 515	19,3	289	0,2	1 921	1,6
	Ativ. de apoio social com e sem alojamento	9 312	8 849	8 878	8 798	8 796	8 754	8 775	8 863	8 801	1,4	-62	-0,7	5	0,1
R	Atividades artísticas, de espetáculos, desport. e recreat.	4 163	4 208	3 554	3 142	3 023	2 923	2 824	2 762	2 762	0,4	0	0,0	-261	-8,6
	Ativ. de teatro, música, dança, outras artísticas e literár.	1 013	978	892	822	843	806	732	718	726	0,1	8	1,1	-117	-13,9
	Ativ. das bibliot., arquivos, museus, outras ativ. culturais	1 727	1 682	1 461	1 441	1 443	1 404	1 406	1 422	1 442	0,2	20	1,4	-1	-0,1
	Atividades desportivas, de diversão e recreativas	1 423	1 548	1 201	879	737	713	686	622	594	0,1	-28	-4,5	-143	-19,4
S	Outras atividades de serviços	885	862	698	698	695	700	675	708	692	0,1	-16	-2,3	-3	-0,4

Fontes: DGAEP - SIOE (dados disponíveis em 30-10-2015); DGAEP/DEEP

Notas: (i) Atividade económica resultante da atribuição da CAE Rev. 3 à atividade principal da entidade pública em termos de emprego, e dependente do nível de desagregação dos dados recolhidos e disponibilizados pelo SIOE.

(ii) No subsector da administração local, a internalização de empresas de serviços municipais cujos trabalhadores passaram para as Câmaras Municipais, tem impacto nos indicadores de emprego e remunerações em secções particulares da CAE como o grupo das secções “G+I+L+N” para o sector das administrações públicas.

p - dados provisórios

**Gráfico 2.1 Variação homóloga do emprego nas administrações públicas por atividade económica (%)**

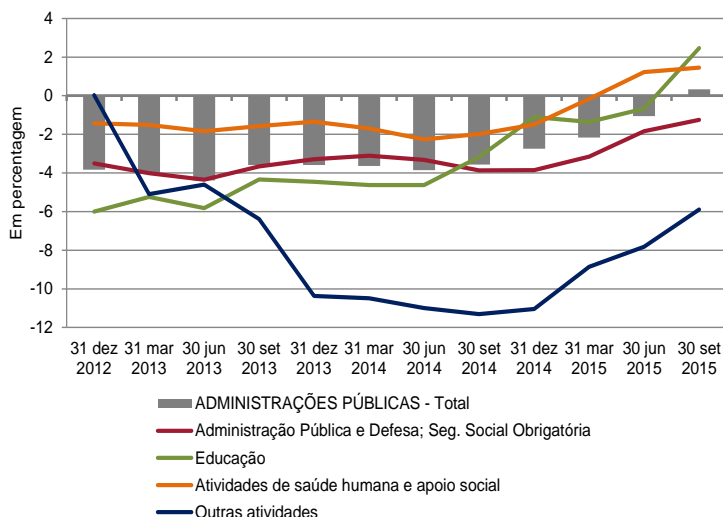

**Gráfico 2.2 Peso do emprego nas administrações públicas por atividade económica (%) - 30 de setembro 2015 -**

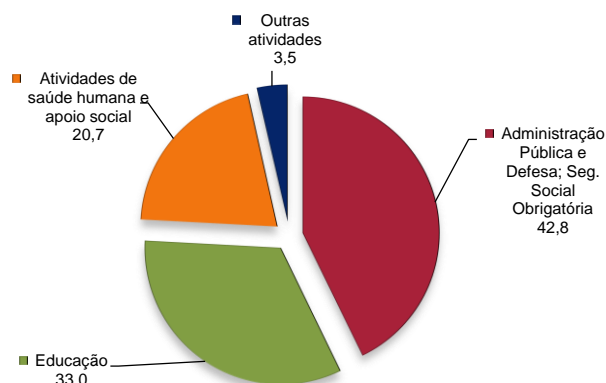

Fontes: DGAEP - SIOE (dados disponíveis em 30-10-2015); DGAEP/DEEP

**Quadro 2.4 Emprego no sector das administrações públicas por subsector, segundo a modalidade de vínculo**

Unidade: postos de trabalho

	30-set-2014					30-set-2015 (p)				
	Comissão Serviço, CargoPol./ Mandato	Nomea- ção	Contrato por tempo indeterm.	Contrato a termo	TOTAL	Comissão Serviço, CargoPol./ Mandato	Nomea- ção	Contrato por tempo indeterm.	Contrato a termo	TOTAL
	(a)	(b)	(c)	(d)		(a)	(b)	(c)	(d)	
<b>ADMINISTRAÇÕES PÚBLICAS - Total</b>	<b>17 586</b>	<b>74 500</b>	<b>494 231</b>	<b>60 822</b>	<b>647 139</b>	<b>17 577</b>	<b>74 155</b>	<b>494 396</b>	<b>63 166</b>	<b>649 294</b>
<b>ADMINISTRAÇÃO CENTRAL</b>	<b>9 515</b>	<b>74 041</b>	<b>350 622</b>	<b>53 666</b>	<b>487 844</b>	<b>9 650</b>	<b>73 700</b>	<b>351 054</b>	<b>57 750</b>	<b>492 154</b>
Estado	4 739	73 387	185 695	28 904	292 725	4 713	73 130	186 151	32 603	296 597
Serviços e Fundos Autónomos	4 207	654	158 537	24 017	187 415	4 318	570	158 447	24 497	187 832
Estado e Serviços e Fundos Autónomos	8 946	74 041	344 232	52 921	480 140	9 031	73 700	344 598	57 100	484 429
Órgãos de Soberania e Entidades Independentes (i)	521	3 910	8 713	8	13 152	526	3 889	9 245	5	13 665
Presidência do Conselho de Ministros	712	83	3 911	326	5 032	766	83	3 739	327	4 915
Ministério da Administração Interna	265	44 021	2 005	918	47 209	268	44 305	1 936	914	47 423
Ministério da Agricultura e do Mar	521	13	5 998	69	6 601	504	13	5 914	72	6 503
Ministério do Ambiente, Ordenam. do Territ. e Energia	245	79	1 475	13	1 812	259	79	1 559	6	1 903
Ministério da Defesa Nacional	80	18 022	5 158	13 831	37 091	81	17 462	5 182	13 132	35 857
Ministério da Educação e Ciência	1 674	189	169 187	23 666	194 716	1 687	186	169 545	27 920	199 338
Ministério da Economia	439	312	3 201	185	4 137	371	311	2 947	135	3 764
Ministério das Finanças	1 674	130	10 825	0	12 629	1 652	144	11 118	10	12 924
Ministério da Justiça	354	6 464	8 059	184	15 061	492	6 420	7 811	192	14 915
Ministério dos Negócios Estrangeiros	557	346	1 943	169	3 015	537	340	1 778	120	2 775
Ministério da Saúde	301	50	27 399	4 748	32 498	296	47	27 706	4 458	32 507
Ministério da Solidariedade, Emprego e Segur. Social	441	339	3 822	120	4 722	428	334	3 834	69	4 665
Sector Empresarial do Estado - Entidades Recllassificadas (ii)	1 162	81	91 470	8 684	101 397	1 164	85	91 441	9 740	102 430
Trabalhadores em Requalificação (iii)	0	2	1 066	0	1 068	0	2	843	0	845
Instituições sem Fim Lucrativo da Administração Central	569	0	6 390	745	7 704	619	0	6 456	650	7 725
<b>ADMINISTRAÇÃO REGIONAL E LOCAL</b>	<b>7 047</b>	<b>241</b>	<b>134 020</b>	<b>7 118</b>	<b>148 426</b>	<b>6 919</b>	<b>243</b>	<b>134 771</b>	<b>5 382</b>	<b>147 315</b>
<b>ADMINISTRAÇÃO REGIONAL DOS AÇORES</b>	<b>596</b>	<b>101</b>	<b>14 729</b>	<b>1 555</b>	<b>16 981</b>	<b>592</b>	<b>105</b>	<b>14 720</b>	<b>1 725</b>	<b>17 142</b>
Órgãos do Governo Regional dos Açores	479	101	9 817	986	11 383	477	105	9 819	1 134	11 535
Serviços e Fundos Autónomos da AR dos Açores	117	0	4 912	569	5 598	115	0	4 901	591	5 607
Órgãos de Soberania e Entidades Independentes	115	0	64	2	181	113	0	64	3	180
Presidência do Governo Regional dos Açores	31	0	149	3	183	31	0	161	3	195
Vice-Presidência, Emprego e Competitividade Empresarial	82	54	630	30	796	85	56	632	18	791
Secretaria Regional da Solidariedade Social	29	0	167	0	196	30	0	170	0	200
Secretaria Regional da Saúde	53	1	1 626	80	1 760	48	2	1 637	75	1 762
Secretaria Regional da Educação e Cultura	59	12	6 612	924	7 607	55	12	6 572	1 092	7 731
Secretaria Regional do Turismo e Transportes	69	20	1 008	5	1 102	67	21	980	4	1 072
Secretaria Regional do Mar, Ciência e Tecnologia	7	9	35	1	52	20	9	54	0	83
Secretaria Regional da Agricultura e Ambiente	100	5	1 744	39	1 888	91	5	1 774	32	1 902
Sector Empresarial da RAA - Entidades Recllassificadas (ii)	51	0	2 694	471	3 216	52	0	2 676	498	3 226
<b>ADMINISTRAÇÃO REGIONAL DA MADEIRA</b>	<b>652</b>	<b>140</b>	<b>18 404</b>	<b>506</b>	<b>19 702</b>	<b>675</b>	<b>138</b>	<b>18 302</b>	<b>709</b>	<b>19 824</b>
Órgãos do Governo Regional da Madeira	335	140	12 782	262	13 519	361	138	12 650	468	13 617
Serviços e Fundos Autónomos da AR da Mdadeira	317	0	5 622	244	6 183	314	0	5 652	241	6 207
Órgãos de Soberania e Entidades Independentes	63	0	51	0	114	69	0	50	0	119
Presidência do Governo Regional da Madeira	11	0	172	0	183	14	0	157	0	171
Secretaria Regional do Ambiente e dos Recursos Naturais	35	77	467	0	579	36	77	380	0	493
Secretaria Regional dos Assuntos Parlamentares e Europeus	50	0	827	2	879	48	0	814	2	864
Secretaria Regional das Finanças e da Administração Pública	68	11	581	3	663	66	10	578	3	657
Secretaria Regional da Inclusão e Assuntos Sociais	31	14	216	0	261	32	13	200	0	245
Secretaria Regional da Economia, Turismo e Cultura	51	27	444	0	522	53	23	423	0	499
Secretaria Regional da Educação	104	11	9 749	296	10 160	103	14	9 719	498	10 334
Secretaria Regional da Saúde	12	0	183	0	195	23	1	192	0	216
Secretaria Regional de Agricultura e Pescas	45	0	902	1	948	56	0	938	0	994
Sector Empresarial da RAM - Entidades Recllassificadas (ii)	182	0	4 812	204	5 198	175	0	4 851	206	5 232
<b>ADMINISTRAÇÃO LOCAL</b>	<b>5 799</b>	<b>0</b>	<b>100 887</b>	<b>5 057</b>	<b>111 743</b>	<b>5 652</b>	<b>0</b>	<b>101 749</b>	<b>2 948</b>	<b>110 349</b>
Distritos (iv)	4	0	29	1	34	0	0	0	0	0
Municípios	4 517	0	88 437	2 676	95 630	4 400	0	89 473	940	94 813
Freguesias	912	0	9 023	1 633	11 568	881	0	9 094	1 490	11 465
Serviços Autónomos da Administração Local (v)	318	0	3 195	609	4 122	317	0	3 000	416	3 733
dos quais: Sector Empresarial Local - Entidades Recllassif. (ii)	247	0	2 628	456	3 331	230	0	2 330	329	2 889
Instituições sem Fim Lucrativo da Administração Local	48	0	203	138	389	54	0	182	102	338
<b>FUNDOS DE SEGURANÇA SOCIAL</b>	<b>1 024</b>	<b>218</b>	<b>9 589</b>	<b>38</b>	<b>10 869</b>	<b>1 008</b>	<b>212</b>	<b>8 571</b>	<b>34</b>	<b>9 825</b>
Fundos de Segurança Social da Administração Central	967	187	7 891	0	9 045	950	181	6 916	0	8 047
Fundos de Segurança Social da RA dos Açores	25	23	470	37	555	25	23	462	34	544
Fundos de Segurança Social da RA da Madeira	32	8	1 228	1	1 269	33	8	1 193	0	1 234

Fontes: DGAEP - SIOE (dados disponíveis em 30-10-2015); DGAEP/DEEP

Notas: De (i) a (iv): Ver notas Quadro 2.1 (a) Inclui Comissão de Serviço no âmbito da LTFP e do Código de Trabalho, Cargo Político e Mandato; (b) inclui Nomeação definitiva e transitória por tempo determinado e por tempo indeterminável; (c) inclui Contrato de Trabalho em Funções Públicas e Contrato de Trabalho no âmbito do Código de Trabalho, por tempo indeterminado; (d) Inclui Contrato de Trabalho em Funções Públicas e no âmbito do Código de Trabalho, a termo resolutivo certo e incerto. p - dados provisórios



**Quadro 2.5 Estrutura e variação do emprego no sector das administrações públicas por subsector, segundo a modalidade de vínculo**

Unidade: postos de trabalho

	Estrutura (%) das modalidades de vínculo no subsector/ministério/secret. regional 30-set-2015					Variação homóloga 30-set-15 / 30-set-14 (N.º)				
	Comissão Serviço, CargoPol./Mandato	Nomeação	Contrato por tempo indetermin.	Contrato a termo	TOTAL	Comissão Serviço, CargoPol./Mandato	Nomeação	Contrato por tempo indetermin.	Contrato a termo	TOTAL
	(a)	(b)	(c)	(d)		(a)	(b)	(c)	(d)	
<b>ADMINISTRAÇÕES PÚBLICAS - Total</b>	<b>2,7</b>	<b>11,4</b>	<b>76,1</b>	<b>9,7</b>	<b>100,0</b>	<b>-9</b>	<b>-345</b>	<b>165</b>	<b>2 344</b>	<b>2 155</b>
<b>ADMINISTRAÇÃO CENTRAL</b>	<b>2,0</b>	<b>15,0</b>	<b>71,3</b>	<b>11,7</b>	<b>100,0</b>	<b>135</b>	<b>-341</b>	<b>432</b>	<b>4 084</b>	<b>4 310</b>
Estado	1,6	24,7	62,8	11,0	100,0	-26	-257	456	3 699	3 872
Serviços e Fundos Autónomos	2,3	0,3	84,4	13,0	100,0	111	-84	-90	480	417
Estado e Serviços e Fundos Autónomos	1,9	15,2	71,1	11,8	100,0	85	-341	366	4 179	4 289
Órgãos de Soberania e Entidades Independentes (i)	3,9	28,5	67,7	0,0	100,0	5	-21	532	-3	513
Presidência do Conselho de Ministros	15,6	1,7	76,1	6,7	100,0	54	0	-172	1	-117
Ministério da Administração Interna	0,6	93,4	4,1	1,9	100,0	3	284	-69	-4	214
Ministério da Agricultura e do Mar	7,8	0,2	90,9	1,1	100,0	-17	0	-84	3	-98
Ministério do Ambiente, Ordenam. do Territ. e Energia	13,6	4,2	81,9	0,3	100,0	14	0	84	-7	91
Ministério da Defesa Nacional	0,2	48,7	14,5	36,6	100,0	1	-560	24	-699	-1 234
Ministério da Educação e Ciência	0,9	0,1	85,1	14,0	100,0	13	-3	358	4 254	4 622
Ministério da Economia	9,9	8,3	78,3	3,6	100,0	-68	-1	-254	-50	-373
Ministério das Finanças	12,8	1,1	86,0	0,1	100,0	-22	14	293	10	295
Ministério da Justiça	3,3	43,0	52,4	1,3	100,0	138	-44	-248	8	-146
Ministério dos Negócios Estrangeiros	19,4	12,3	64,1	4,3	100,0	-20	-6	-165	-49	-240
Ministério da Saúde	0,9	0,1	85,2	13,7	100,0	-5	-3	307	-290	9
Ministério da Solidariedade, Emprego e Segur. Social	9,2	7,2	82,2	1,5	100,0	-13	-5	12	-51	-57
Sector Empresarial do Estado - Entidades Recllassificadas (ii)	1,1	0,1	89,3	9,5	100,0	2	4	-29	1 056	1 033
Trabalhadores em Requalificação (iii)	0,0	0,2	99,8	0,0	100,0	0	0	-223	0	-223
Instituições sem Fim Lucrativo da Administração Central	8,0	0,0	83,6	8,4	100,0	50	0	66	-95	21
<b>ADMINISTRAÇÃO REGIONAL E LOCAL</b>	<b>4,7</b>	<b>0,2</b>	<b>91,5</b>	<b>3,7</b>	<b>100,0</b>	<b>-128</b>	<b>2</b>	<b>751</b>	<b>-1 736</b>	<b>-1 111</b>
<b>ADMINISTRAÇÃO REGIONAL DOS AÇORES</b>	<b>3,5</b>	<b>0,6</b>	<b>85,9</b>	<b>10,1</b>	<b>100,0</b>	<b>-4</b>	<b>4</b>	<b>-9</b>	<b>170</b>	<b>161</b>
Órgãos do Governo Regional dos Açores	4,1	0,9	85,1	9,8	100,0	-2	4	2	148	152
Serviços e Fundos Autónomos da AR dos Açores	2,1	0,0	87,4	10,5	100,0	-2	0	-11	22	9
Órgãos de Soberania e Entidades Independentes	62,8	0,0	35,6	1,7	100,0	-2	0	0	1	-1
Presidência do Governo Regional dos Açores	15,9	0,0	82,6	1,5	100,0	0	0	12	0	12
Vice-Presidência, Emprego e Competitividade Empresarial	10,8	7,1	79,9	2,3	100,0	3	2	2	-12	-5
Secretaria Regional da Solidariedade Social	15,0	0,0	85,0	0,0	100,0	1	0	3	0	4
Secretaria Regional da Saúde	2,7	0,1	92,9	4,3	100,0	-5	1	11	-5	2
Secretaria Regional da Educação e Cultura	0,7	0,2	85,0	14,1	100,0	-4	0	-40	168	124
Secretaria Regional do Turismo e Transportes	6,3	2,0	91,4	0,4	100,0	-2	1	-28	-1	-30
Secretaria Regional do Mar, Ciência e Tecnologia	24,1	10,8	65,1	0,0	100,0	13	0	19	-1	31
Secretaria Regional da Agricultura e Ambiente	4,8	0,3	93,3	1,7	100,0	-9	0	30	-7	14
Sector Empresarial da RAA - Entidades Recllassificadas (ii)	1,6	0,0	83,0	15,4	100,0	1	0	-18	27	10
<b>ADMINISTRAÇÃO REGIONAL DA MADEIRA</b>	<b>3,4</b>	<b>0,7</b>	<b>92,3</b>	<b>3,6</b>	<b>100,0</b>	<b>23</b>	<b>-2</b>	<b>-102</b>	<b>203</b>	<b>122</b>
Órgãos do Governo Regional da Madeira	2,7	1,0	92,9	3,4	100,0	26	-2	-132	206	98
Serviços e Fundos Autónomos da AR da Madeira	5,1	0,0	91,1	3,9	100,0	-3	0	30	-3	24
Órgãos de Soberania e Entidades Independentes	58,0	0,0	42,0	0,0	100,0	6	0	-1	0	5
Presidência do Governo Regional da Madeira	8,2	0,0	91,8	0,0	100,0	3	0	-15	0	-12
Secretaria Regional do Ambiente e dos Recursos Naturais	7,3	15,6	77,1	0,0	100,0	1	0	-87	0	-86
Secretaria Regional dos Assuntos Parlamentares e Europeus	5,6	0,0	94,2	0,2	100,0	-2	0	-13	0	-15
Secretaria Regional das Finanças e da Administração Pública	10,1	1,5	88,0	0,5	100,0	-2	-1	-3	0	-6
Secretaria Regional da Inclusão e Assuntos Sociais	13,1	5,3	81,6	0,0	100,0	1	-1	-16	0	-16
Secretaria Regional da Economia, Turismo e Cultura	10,6	4,6	84,8	0,0	100,0	2	-4	-21	0	-23
Secretaria Regional da Educação	1,0	0,1	94,1	4,8	100,0	-1	3	-30	202	174
Secretaria Regional da Saúde	10,7	0,5	88,9	0,0	100,0	11	1	9	0	21
Secretaria Regional de Agricultura e Pescas	5,6	0,0	94,4	0,0	100,0	11	0	36	-1	46
Sector Empresarial da RAM - Entidades Recllassificadas (ii)	3,3	0,0	92,7	3,9	100,0	-7	0	39	2	34
<b>ADMINISTRAÇÃO LOCAL</b>	<b>5,1</b>	<b>0,0</b>	<b>92,2</b>	<b>2,7</b>	<b>100,0</b>	<b>-147</b>	<b>0</b>	<b>862</b>	<b>-2 109</b>	<b>-1 394</b>
Distritos (iv)	0,0	0,0	0,0	0,0	0,0	-4	0	-29	-1	-34
Municípios	4,6	0,0	94,4	1,0	100,0	-117	0	1 036	-1 736	-817
Freguesias	7,7	0,0	79,3	13,0	100,0	-31	0	71	-143	-103
Serviços Autónomos da Administração Local (v)	8,5	0,0	80,4	11,1	100,0	-1	0	-195	-193	-389
dos quais: Sector Empresarial Local - Entidades Recllassif. (ii)	8,0	0,0	80,7	11,4	100,0	-17	0	-298	-127	-442
Instituições sem Fim Lucrativo da Administração Local	16,0	0,0	53,9	30,2	100,0	6	0	-21	-36	-51
<b>FUNDOS DE SEGURANÇA SOCIAL</b>	<b>10,3</b>	<b>2,2</b>	<b>87,2</b>	<b>0,4</b>	<b>100,0</b>	<b>-16</b>	<b>-6</b>	<b>-1 018</b>	<b>-4</b>	<b>-1 044</b>
Fundos de Segurança Social da Administração Central	11,8	2,3	86,0	0,0	100,0	-17	-6	-975	0	-998
Fundos de Segurança Social da RA dos Açores	4,6	4,2	84,9	6,3	100,0	0	0	-8	-3	-11
Fundos de Segurança Social da RA da Madeira	2,7	0,7	96,7	0,0	100,0	1	0	-35	-1	-35

Fontes: DGAEP - SIOE (dados disponíveis em 30-10-2015); DGAEP/DEEP

Notas: De (i) a (iv): Ver notas Quadro 2.1 (a) Inclui Comissão de Serviço no âmbito da LTFP e do Código de Trabalho, Cargo Político e Mandato; (b) inclui Nomeação definitiva e transitória por tempo determinado e por tempo determinável; (c) inclui Contrato de Trabalho em Funções Públicas e Contrato de Trabalho no âmbito do Código de Trabalho, por tempo indeterminado; (d) Inclui Contrato de Trabalho em Funções Públicas e no âmbito do Código de Trabalho, a termo resolutivo certo e incerto.

**Quadro 2.6 Emprego no sector das administrações públicas por cargo/carreira/grupo**

Unidade: postos de trabalho

CARGO / CARREIRA / GRUPO	ADMINISTRAÇÕES PÚBLICAS										Variação trimestre		Variação homóloga		Variação set-15/dez-11	
	31-dez-2011	31-dez-2012	31-dez-2013	30-jun-2014	30-set-2014	31-dez-2014	31-mar-2015	30-jun-2015	30-set-2015(p)	Peso %	N.º	%	N.º	%	N.º	%
<b>Total</b>	<b>727 294</b>	<b>699 480</b>	<b>674 338</b>	<b>661 681</b>	<b>647 139</b>	<b>655 820</b>	<b>656 618</b>	<b>654 681</b>	<b>649 294</b>	<b>100,0</b>	<b>-5 387</b>	<b>-0,8</b>	<b>2 155</b>	<b>0,3</b>	<b>-78 000</b>	<b>-10,7</b>
Representantes do poder legislativo (a)	3 178	2 786	2 383	2 313	2 291	2 257	2 258	2 253	2 236	0,3	-17	-0,8	-55	-2,4	-942	-29,6
Dirigente superior	1 896	1 754	1 629	1 601	1 590	1 591	1 601	1 598	1 604	0,3	6	0,4	14	0,9	-292	-15,4
Dirigente intermédio	10 989	10 344	9 829	9 615	9 510	9 331	9 341	9 259	9 280	1,4	21	0,2	-230	-2,4	-1 709	-15,6
Técnico Superior	57 919	57 692	56 705	55 103	54 669	57 322	57 305	56 214	55 368	8,5	-846	-1,5	699	1,3	-2 551	-4,4
Assistente técnico/administrativo (b)	97 906	95 497	92 453	88 891	87 678	86 942	85 915	85 565	85 059	13,1	-506	-0,6	-2 619	-3,0	-12 847	-13,1
Assist. operacional/operário/auxiliar (c)	173 429	166 771	158 909	153 866	153 103	151 627	151 436	150 859	151 966	23,4	1 107	0,7	-1 137	-0,7	-21 463	-12,4
Informático	5 186	5 133	5 036	4 940	4 915	4 916	4 879	4 884	4 878	0,8	-6	-0,1	-37	-0,8	-308	-5,9
Magistrado	3 805	3 884	3 866	3 864	3 839	3 850	3 879	3 905	3 903	0,6	-2	-0,1	64	1,7	98	2,6
Diplomata	372	353	362	353	357	355	349	346	349	0,1	3	0,9	-8	-2,2	-23	-6,2
Pessoal de Investigação Científica	1 816	1 730	1 602	1 542	1 379	1 364	1 350	1 401	1 359	0,2	-42	-3,0	-20	-1,5	-457	-25,2
Docente Ensino Universitário	13 997	13 851	13 871	13 675	13 365	13 708	13 736	13 773	13 565	2,1	-208	-1,5	200	1,5	-432	-3,1
Docente Ensino Superior Politécnico	9 694	9 371	8 946	8 948	7 956	8 895	8 938	8 878	7 844	1,2	-1 034	-11,6	-112	-1,4	-1 850	-19,1
Educ. Infância e Doc. E. Básico/Secund.	151 147	137 516	129 388	129 670	120 649	128 082	128 838	128 645	124 867	19,2	-3 778	-2,9	4 218	3,5	-26 280	-17,4
Pessoal de Inspeção	1 755	1 747	1 640	1 582	1 606	1 589	1 571	1 572	1 587	0,2	15	1,0	-19	-1,2	-168	-9,6
Médico	25 057	25 309	25 829	26 668	26 194	26 016	27 579	27 232	26 915	4,2	-317	-1,2	721	2,8	1 858	7,4
Enfermeiro	42 769	42 358	41 327	40 746	40 493	40 663	40 933	41 138	41 336	6,4	198	0,5	843	2,1	-1 433	-3,4
Téc. Diagnóstico e Terapêutica	8 935	8 839	8 597	8 500	8 425	8 487	8 492	8 518	8 563	1,3	45	0,5	138	1,6	-372	-4,2
Técnico Superior de Saúde	1 914	1 910	1 902	1 900	1 898	1 900	1 897	1 887	1 883	0,3	-4	-0,2	-15	-0,8	-31	-1,6
Administração Tributária e Aduaneira	9 926	9 763	9 568	9 228	9 158	9 088	9 527	9 509	9 464	1,5	-45	-0,5	306	3,3	-462	-4,7
Conservador e Notário	682	670	666	644	640	625	624	622	619	0,1	-3	-0,5	-21	-3,3	-63	-9,2
Oficial dos Registos e do Notariado	4 568	4 417	4 375	4 221	4 153	4 130	4 092	4 097	4 066	0,6	-31	-0,8	-87	-2,1	-502	-11,0
Oficial de Justiça	8 095	7 863	7 568	7 327	7 222	7 172	7 395	7 278	7 732	1,2	454	6,2	510	7,1	-363	-4,5
Forças Armadas	34 514	33 616	32 989	31 516	31 267	30 775	29 855	30 244	29 978	4,6	-266	-0,9	-1 289	-4,1	-4 536	-13,1
Forças de segurança	54 209	52 895	51 607	51 727	51 557	51 944	51 647	51 841	51 726	8,0	-115	-0,2	169	0,3	-2 483	-4,6
Bombeiro	2 264	2 194	2 135	2 095	2 062	2 042	2 038	2 029	2 016	0,3	-13	-0,6	-46	-2,2	-248	-11,0
Polícia Municipal (d)	1 272	1 217	1 156	1 146	1 163	1 149	1 143	1 134	1 131	0,2	-3	-0,3	-32	-2,8	-141	-11,1

Unidade: postos de trabalho

CARGO / CARREIRA / GRUPO	ADMINISTRAÇÃO CENTRAL					ADMINISTRAÇÃO REGIONAL E LOCAL					FUNDOS DE SEGURANÇA SOCIAL				
	31-dez-2011	30-set-2014	30-jun-2015	30-set-2015(p)	Peso %	31-dez-2011	30-set-2014	30-jun-2015	30-set-2015(p)	Peso %	31-dez-2011	30-set-2014	30-jun-2015	30-set-2015(p)	Peso %
<b>Total</b>	<b>551 373</b>	<b>487 844</b>	<b>497 137</b>	<b>492 154</b>	<b>100,0</b>	<b>163 178</b>	<b>148 426</b>	<b>147 656</b>	<b>147 315</b>	<b>100,0</b>	<b>12 743</b>	<b>10 869</b>	<b>9 888</b>	<b>9 825</b>	<b>100,0</b>
Representantes do poder legislativo (a)	52	59	57	56	0,0	3 126	2 232	2 196	2 180	1,5	0	0	0	0	0,0
Dirigente superior	1 288	1 160	1 176	1 177	0,2	581	411	403	408	0,3	27	19	19	19	0,2
Dirigente intermédio	5 681	5 324	5 272	5 295	1,1	4 081	3 183	2 993	2 998	2,0	1 227	1 003	994	987	10,1
Técnico Superior	33 471	30 175	31 401	30 509	6,2	21 503	21 638	22 062	22 133	15,0	2 945	2 856	2 751	2 726	27,8
Assistente técnico/administrativo (b)	57 825	50 466	48 624	48 256	9,8	34 857	32 789	32 677	32 585	22,1	5 224	4 423	4 264	4 218	42,9
Assist. operacional/operário/auxiliar (c)	95 455	85 089	84 642	86 015	17,5	75 610	66 217	64 949	64 680	43,9	2 364	1 797	1 268	1 271	12,9
Informático	3 065	2 822	2 777	2 750	0,6	1 829	1 822	1 828	1 829	1,2	292	271	279	299	3,0
Magistrado	3 805	3 839	3 905	3 903	0,8	0	0	0	0	0,0	0	0	0	0	0,0
Diplomata	372	357	346	349	0,1	0	0	0	0	0,0	0	0	0	0	0,0
Pessoal de Investigação Científica	1 815	1 377	1 399	1 358	0,3	1	2	2	1	0,0	0	0	0	0	0,0
Docente Ensino Universitário	13 997	13 365	13 773	13 565	2,8	0	0	0	0	0,0	0	0	0	0	0,0
Docente Ensino Superior Politécnico	9 694	7 956	8 878	7 844	1,6	0	0	0	0	0,0	0	0	0	0	0,0
Educ. Infância e Doc. E. Básico/Secund.	138 119	108 832	116 602	112 839	22,9	12 638	11 586	11 949	11 948	8,1	390	231	94	80	0,8
Pessoal de Inspeção	1 366	1 210	1 195	1 199	0,2	172	166	167	171	0,1	217	230	210	217	2,2
Médico	24 030	25 126	26 104	25 795	5,2	1 027	1 068	1 128	1 120	0,8	0	0	0	0	0,0
Enfermeiro	39 635	37 533	38 124	38 355	7,8	3 109	2 951	3 012	2 979	2,0	25	9	2	2	0,0
Téc. Diagnóstico e Terapêutica	8 303	7 800	7 906	7 950	1,6	600	595	605	607	0,4	32	30	7	6	0,1
Técnico Superior de Saúde	1 789	1 762	1 755	1 751	0,4	125	136	132	132	0,1	0	0	0	0	0,0
Administração Tributária e Aduaneira	9 754	8 962	9 312	9 267	1,9	172	196	197	197	0,1	0	0	0	0	0,0
Conservador e Notário	668	628	610	608	0,1	14	12	12	11	0,0	0	0	0	0	0,0
Oficial dos Registos e do Notariado	4 458	4 048	3 993	3 962	0,8	110	105	104	104	0,1	0	0	0	0	0,0
Oficial de Justiça	8 095	7 222	7 278	7 732	1,6	0	0	0	0	0,0	0	0	0	0	0,0
Forças Armadas	34 514	31 267	30 244	29 978	6,1	0	0	0	0	0,0	0	0	0	0	0,0
Forças de segurança	54 122	51 465	51 764	51 641	10,5	87	92	77	85	0,1	0	0	0	0	0,0
Bombeiro	0	0	0	0	0,0	2 264	2 062	2 029	2 016	1,4	0	0	0	0	0,0
Polícia Municipal (d)	0	0	0	0	0,0	1 272	1 163	1 134	1 131	0,8	0	0	0	0	0,0

Fontes: DGAEP - SIOE (dados disponíveis em 30-10-2015); DGAEP/DEEP

Notas: (a) inclui representantes do poder legislativo e de órgãos executivos; (b) inclui pessoal dos serviços externos do Ministério dos Negócios Estrangeiros - assistente técnico; (c) inclui pessoal dos serviços externos do Ministério dos Negócios Estrangeiros - assistente operacional; e aprendiz e praticante; (d) inclui pessoal da carreira especial da Polícia de Segurança Pública (PSP) integrado na Polícia Municipal. p - dados provisórios

**Quadro 2.6 Emprego no sector das administrações públicas por cargo/carreira/grupo (continuação)**

Unidade: postos de trabalho

CARGO / CARREIRA / GRUPO	ADMINISTRAÇÃO REGIONAL E LOCAL														
	ADMINISTRAÇÃO REGIONAL DOS AÇORES					ADMINISTRAÇÃO REGIONAL DA MADEIRA					ADMINISTRAÇÃO LOCAL				
	31-dez-2011	30-set-2014	30-jun-2015	30-set-2015(p)	Peso %	31-dez-2011	30-set-2014	30-jun-2015	30-set-2015(p)	Peso %	31-dez-2011	30-set-2014	30-jun-2015	30-set-2015(p)	Peso %
<b>Total</b>	<b>17 728</b>	<b>16 981</b>	<b>17 027</b>	<b>17 142</b>	<b>100,0</b>	<b>21 341</b>	<b>19 702</b>	<b>19 928</b>	<b>19 824</b>	<b>100,0</b>	<b>124 109</b>	<b>111 743</b>	<b>110 701</b>	<b>110 349</b>	<b>100,0</b>
Representantes do poder legislativo (a)	69	68	69	69	0,4	54	56	56	56	0,3	3 003	2 108	2 071	2 055	1,9
Dirigente superior	128	102	100	101	0,6	97	87	78	82	0,4	356	222	225	225	0,2
Dirigente intermédio	303	284	283	284	1,7	454	395	379	373	1,9	3 324	2 504	2 331	2 341	2,1
Técnico Superior	1 270	1 278	1 302	1 324	7,7	1 354	1 395	1 423	1 417	7,2	18 879	18 965	19 337	19 392	17,6
Assistente técnico/administrativo (b)	2 732	2 637	2 620	2 638	15,4	3 388	3 100	3 059	3 057	15,4	28 737	27 052	26 998	26 890	24,4
Assist. operacional/operário/auxiliar (c)	5 354	4 999	4 897	4 901	28,6	5 993	5 460	5 379	5 350	27,0	64 263	55 758	54 673	54 429	49,3
Informático	182	178	181	183	1,1	201	207	208	208	1,1	1 446	1 437	1 439	1 438	1,3
Pessoal de Investigação Científica	0	0	0	0	0,0	1	2	2	1	0,0	0	0	0	0	0,0
Educ. Infância e Doc. E. Básico/Secund.	5 212	5 009	5 085	5 152	30,1	6 869	6 114	6 409	6 371	32,1	557	463	455	425	0,4
Pessoal de Inspeção	103	102	104	108	0,6	69	64	63	63	0,3	0	0	0	0	0,0
Médico	573	563	597	591	3,5	453	503	529	529	2,7	1	2	2	0	0,0
Enfermeiro	1 461	1 417	1 442	1 434	8,4	1 641	1 527	1 563	1 538	7,8	7	7	7	7	0,0
Téc. Diagnóstico e Terapêutica	308	299	311	313	1,8	292	296	294	294	1,5	0	0	0	0	0,0
Técnico Superior de Saúde	33	36	36	36	0,2	92	100	96	96	0,5	0	0	0	0	0,0
Administração Tributária e Aduaneira	0	0	0	0	0,0	172	196	197	197	1,0	0	0	0	0	0,0
Conservador e Notário	0	0	0	0	0,0	14	12	12	11	0,1	0	0	0	0	0,0
Oficial dos Registos e do Notariado	0	0	0	0	0,0	110	105	104	104	0,5	0	0	0	0	0,0
Forças de segurança	0	9	0	8	0,1	87	83	77	77	0,4	0	0	0	0	0,0
Bombeiro	0	0	0	0	0,0	0	0	0	0	0,0	2 264	2 062	2 029	2 016	1,8
Polícia Municipal (d)	0	0	0	0	0,0	0	0	0	0	0,0	1 272	1 163	1 134	1 131	1,0

Fontes (Quadro 2.6 e Gráficos 2.3 e 2.4): DGAEP - SIOE (dados disponíveis em 30-10-2015); DGAEP/DEEP

Notas: (a) inclui representantes do poder legislativo e de órgãos executivos; (b) inclui pessoal dos serviços externos do Ministério dos Negócios Estrangeiros - administrativo; (c) inclui pessoal dos serviços externos do Ministério dos Negócios Estrangeiros - assistente operacional; e aprendiz e praticante; (d) inclui pessoal da carreira especial da Polícia de Segurança Pública (PSP) integrado na Polícia Municipal. p - dados provisórios

**Gráfico 2.3 Distribuição do emprego das administrações públicas por cargo/carreira/grupo em 30 de setembro 2015 em comparação com 31 de dezembro 2011**

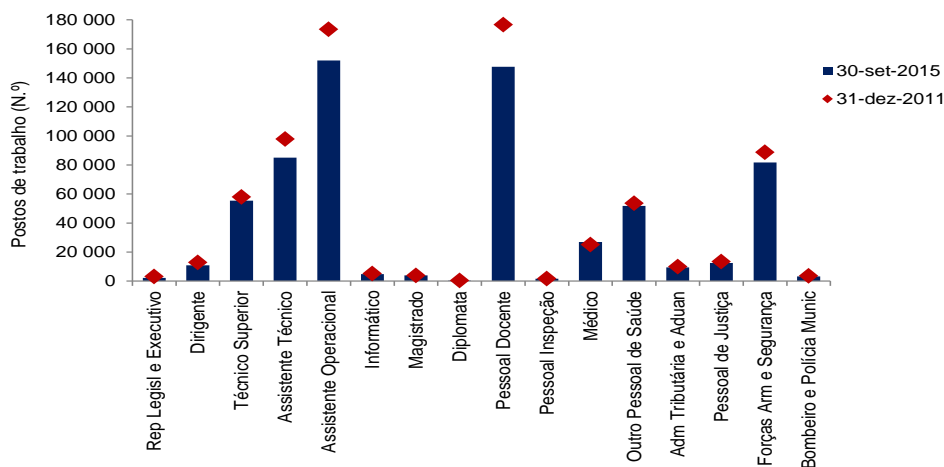

**Gráfico 2.4 Variação do emprego das administrações públicas por cargo/carreira/grupo em 30 de setembro 2015 face a 31 de dezembro 2011**

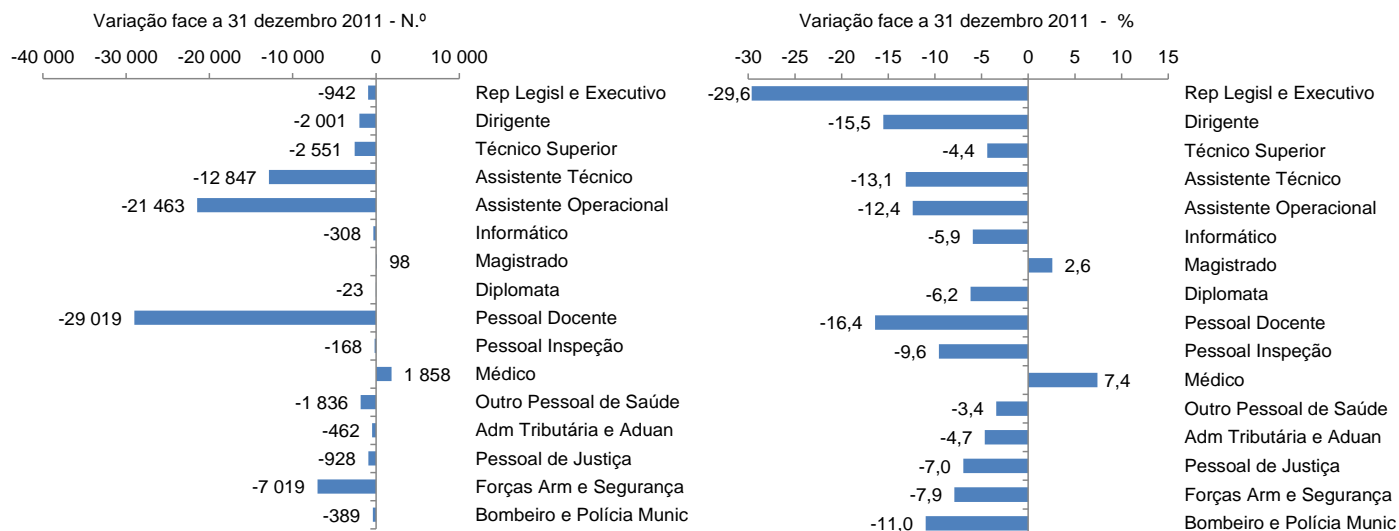

**Quadro 2.7 Variação do emprego nas administrações públicas segundo o subsector por cargo/carreira/grupo, 30 de setembro 2015**

Unidade: postos de trabalho

CARGO / CARREIRA / GRUPO	ADMINISTRAÇÃO CENTRAL						ADMINISTRAÇÃO REGIONAL E LOCAL						FUNDOS DE SEGURANÇA SOCIAL					
	30-set-15/ 31-jun-15		30-set-15/ 30-set-14		30-set-15/ 31-dez-11		30-set-15/ 31-jun-15		30-set-15/ 30-set-14		30-set-15/ 31-dez-11		30-set-15/ 31-jun-15		30-set-15/ 30-set-14		30-set-15/ 31-dez-11	
	N.º	%	N.º	%	N.º	%	N.º	%	N.º	%	N.º	%	N.º	%	N.º	%	N.º	%
<b>Total</b>	<b>-4 983</b>	<b>-0,4</b>	<b>4 310</b>	<b>-0,7</b>	<b>-59 219</b>	<b>-9,8</b>	<b>-341</b>	<b>-0,1</b>	<b>-1 111</b>	<b>-1,6</b>	<b>-15 863</b>	<b>-9,5</b>	<b>-63</b>	<b>-0,4</b>	<b>-1 044</b>	<b>-10,5</b>	<b>-2 918</b>	<b>-22,4</b>
Representantes do poder legislativo (a)	-1	-1,8	-3	-5,1	4	7,7	-16	-0,7	-52	-2,3	-946	-30,3	0	0,0	0	0,0	0	0,0
Dirigente superior	1	0,1	17	1,5	-111	-8,6	5	1,2	-3	-0,7	-173	-29,8	0	0,0	0	0,0	-8	-29,6
Dirigente intermédio	23	0,4	-29	-0,5	-386	-6,8	5	0,2	-185	-5,8	-1 083	-26,5	-7	-0,7	-16	-1,6	-240	-19,6
Técnico Superior	-892	-2,8	334	1,1	-2 962	-8,9	71	0,3	495	2,3	630	2,9	-25	-0,9	-130	-4,6	-219	-7,4
Assistente técnico/administrativo (b)	-368	-0,8	-2 210	-4,4	-9 569	-16,6	-92	-0,3	-204	-0,6	-2 272	-6,5	-46	-1,1	-205	-4,6	-1 006	-19,3
Assist. operacional/operário/auxiliar (c)	1 373	1,6	926	1,1	-9 440	-9,9	-269	-0,4	-1 537	-2,3	-10 930	-14,5	3	0,2	-526	-29,3	-1 093	-46,2
Informático	-27	-1,0	-72	-2,6	-315	-10,3	1	0,1	7	0,4	0	0,0	20	7,2	28	10,3	7	2,4
Magistrado	-2	-0,1	64	1,7	98	2,6	0	0,0	0	0,0	0	0,0	0	0,0	0	0,0	0	0,0
Diplomata	3	0,9	-8	-2,2	-23	-6,2	0	0,0	0	0,0	0	0,0	0	0,0	0	0,0	0	0,0
Pessoal de Investigação Científica	-41	-2,9	-19	-1,4	-457	-25,2	-1	-50,0	-1	-50,0	0	0,0	0	0,0	0	0,0	0	0,0
Docente Ensino Universitário	-208	-1,5	200	1,5	-432	-3,1	0	0,0	0	0,0	0	0,0	0	0,0	0	0,0	0	0,0
Docente Ensino Superior Politécnico	-1 034	-11,7	-112	-1,4	-1 850	-19,1	0	0,0	0	0,0	0	0,0	0	0,0	0	0,0	0	0,0
Educ. Infância e Doc. E. Básico/Secund.	-3 763	-3,2	4 007	3,7	-25 280	-18,3	-1	0,0	362	3,1	-690	-5,5	-14	-14,9	-151	-65,4	-310	-79,5
Pessoal de Inspeção	4	0,3	-11	-0,9	-167	-12,2	4	2,4	5	3,0	-1	-0,6	7	3,3	-13	-5,7	0	0,0
Médico	-309	-1,2	669	2,7	1 765	7,3	-8	-0,7	52	4,9	93	9,1	0	0,0	0	0,0	0	0,0
Enfermeiro	231	0,6	822	2,2	-1 280	-3,2	-33	-1,1	28	1,0	-130	-4,2	0	0,0	-7	-77,8	-23	-92,0
Téc. Diagnóstico e Terapêutica	44	0,6	150	1,9	-353	-4,3	2	0,3	12	2,0	7	1,2	-1	-14,3	-24	-80,0	-26	-81,3
Técnico Superior de Saúde	-4	-0,2	-11	-0,6	-38	-2,1	0	0,0	-4	-2,9	7	5,6	0	0,0	0	0,0	0	0,0
Administração Tributária e Aduaneira	-45	-0,5	305	3,4	-487	-5,0	0	0,0	1	0,5	25	14,5	0	0,0	0	0,0	0	0,0
Conservador e Notário	-2	-0,3	-20	-3,2	-60	-9,0	-1	-8,3	-1	-8,3	-3	-21,4	0	0,0	0	0,0	0	0,0
Oficial dos Registos e do Notariado	-31	-0,8	-86	-2,1	-496	-11,1	0	0,0	-1	-1,0	-6	-5,5	0	0,0	0	0,0	0	0,0
Oficial de Justiça	454	6,2	510	7,1	-363	-4,5	0	0,0	0	0,0	0	0,0	0	0,0	0	0,0	0	0,0
Forças Armadas	-266	-0,9	-1 289	-4,1	-4 536	-13,1	0	0,0	0	0,0	0	0,0	0	0,0	0	0,0	0	0,0
Forças de segurança	-123	-0,2	176	0,3	-2 481	-4,6	8	10,4	-7	-7,6	-2	-2,3	0	0,0	0	0,0	0	0,0
Bombeiro	0	0,0	0	0,0	0	0,0	-13	-0,6	-46	-2,2	-248	-11,0	0	0,0	0	0,0	0	0,0
Polícia Municipal (d)	0	0,0	0	0,0	0	0,0	-3	-0,3	-32	-2,8	-141	-11,1	0	0,0	0	0,0	0	0,0

**ADMINISTRAÇÃO REGIONAL E LOCAL**

Unidade: postos de trabalho

CARGO / CARREIRA / GRUPO	ADMINIST. REGIONAL DOS AÇORES			ADMINIST. REGIONAL DA MADEIRA			ADMINISTRAÇÃO LOCAL											
	30-set-15/ 31-jun-15		30-set-15/ 30-set-14		30-set-15/ 31-dez-11		30-set-15/ 31-jun-15		30-set-15/ 30-set-14		30-set-15/ 31-dez-11		30-set-15/ 31-jun-15		30-set-15/ 30-set-14		30-set-15/ 31-dez-11	
	N.º	%	N.º	%	N.º	%	N.º	%	N.º	%	N.º	%	N.º	%	N.º	%	N.º	%
<b>Total</b>	<b>115</b>	<b>0,1</b>	<b>161</b>	<b>0,3</b>	<b>-586</b>	<b>-4,0</b>	<b>-104</b>	<b>-0,3</b>	<b>122</b>	<b>-1,9</b>	<b>-1 517</b>	<b>-6,6</b>	<b>-352</b>	<b>-0,1</b>	<b>-1 394</b>	<b>-1,8</b>	<b>-13 760</b>	<b>-10,8</b>
Representantes do poder legislativo (a)	0	0,0	1	1,5	0	0,0	0	0,0	0	0,0	2	3,7	-16	-0,8	-53	-2,5	-948	-31,6
Dirigente superior	1	1,0	-1	-1,0	-27	-21,1	4	5,1	-5	-5,8	-15	-15,5	0	0,0	3	1,4	-131	-36,8
Dirigente intermédio	1	0,4	0	0,0	-19	-6,3	-6	-1,6	-22	-5,6	-81	-17,8	10	0,4	-163	-6,5	-983	-29,6
Técnico Superior	22	1,7	46	3,6	54	4,3	-6	-0,4	22	1,6	63	4,7	55	0,3	427	2,3	513	2,7
Assistente técnico/administrativo (b)	18	0,7	1	0,0	-94	-3,4	-2	-0,1	-43	-1,4	-331	-9,8	-108	-0,4	-162	-0,6	-1 847	-6,4
Assist. operacional/operário/auxiliar (c)	4	0,1	-98	-2,0	-453	-8,5	-29	-0,5	-110	-2,0	-643	-10,7	-244	-0,5	-1 329	-2,4	-9 834	-15,3
Informático	2	1,1	5	2,8	1	0,6	0	0,0	1	0,5	7	3,5	-1	-0,1	1	0,1	-8	-0,6
Pessoal de Investigação Científica	0	0,0	0	0,0	0	0,0	-1	-50,0	-1	-50,0	0	0,0	0	0,0	0	0,0	0	0,0
Educ. Infância e Doc. E. Básico/Secund.	67	1,3	143	2,9	-60	-1,2	-38	-0,6	257	4,2	-498	-7,3	-30	-6,6	-38	-8,2	-132	-23,7
Pessoal de Inspeção	4	3,9	6	5,9	5	4,9	0	0,0	-1	-1,6	-6	-8,7	0	0,0	0	0,0	0	0,0
Médico	-6	-1,0	28	5,0	18	3,1	0	0,0	26	5,2	76	16,8	-2	0,0	-2	0,0	-1	0,0
Enfermeiro	-8	-0,6	17	1,2	-27	-1,9	-25	-1,6	11	0,7	-103	-6,3	0	0,0	0	0,0	0	0,0
Téc. Diagnóstico e Terapêutica	2	0,6	14	4,7	5	1,6	0	0,0	-2	-0,7	2	0,7	0	0,0	0	0,0	0	0,0
Técnico Superior de Saúde	0	0,0	0	0,0	3	9,1	0	0,0	-4	-4,0	4	4,4	0	0,0	0	0,0	0	0,0
Administração Tributária e Aduaneira	0	0,0	0	0,0	0	0,0	0	0,0	1	0,5	25	14,5	0	0,0	0	0,0	0	0,0
Conservador e Notário	0	0,0	0	0,0	0	0,0	-1	-8,3	-1	-8,3	-3	-21,4	0	0,0	0	0,0	0	0,0
Oficial dos Registos e do Notariado	0	0,0	0	0,0	0	0,0	0	0,0	-1	-1,0	-6	-5,5	0	0,0	0	0,0	0	0,0
Forças de segurança	8	-	-1	-11,1	8	-	0	0,0	-6	-7,2	-10	-11,5	0	0,0	0	0,0	0	0,0
Bombeiro	0	0,0	0	0,0	0	0,0	0	0,0	0	0,0	0	0,0	-13	-0,6	-46	-2,2	-248	-11,0
Polícia Municipal (d)	0	0,0	0	0,0	0	0,0	0	0,0	0	0,0	0	0,0	-3	-0,3	-32	-2,8	-141	-11,1

Fontes: DGAEP - SIOE (dados disponíveis em 30-10-2015); DGAEP/DEEP

Notas: (a) inclui representantes do poder legislativo e de órgãos executivos; (b) inclui pessoal dos serviços externos do Ministério dos Negócios Estrangeiros - administrativo; (c) inclui pessoal dos serviços externos do Ministério dos Negócios Estrangeiros - assistente operacional; e aprendiz e praticante; (d) inclui pessoal da carreira especial da Polícia de Segurança Pública (PSP) integrado na Polícia Municipal.

### 3. Fluxos de entradas e de saídas de trabalhadores por subsector das administrações públicas

Desde 1 de janeiro a 30 de setembro de 2015, o conjunto das administrações públicas, em termos consolidados, registou um saldo final negativo de 6 526 postos de trabalho nos movimentos de entradas e de saídas de trabalhadores nas entidades do sector, por efeito em particular do balanço negativo dos fluxos de trabalhadores na administração central (menos 4 866 postos de trabalho) e, no âmbito deste subsector, no Ministério da Educação e Ciência (MEC) (menos 7 mil postos de trabalho).

O forte contributo para o saldo final dos fluxos de entradas e saídas de trabalhadores registados no MEC é explicado essencialmente pelo movimento de docentes dos diversos níveis de ensino, contratados a termo por períodos específicos ou por um ano letivo, coincidindo o 3.º trimestre com a mudança de ano escolar. Nos nove primeiros meses do ano, o saldo dos movimentos de trabalhadores no MEC representou 107,5% do saldo global das administrações públicas. No quadro do subsector da administração central, o MEC representou 76,6% das saídas definitivas e 72,6% das novas entradas. (Quadro 1.1).

**Quadro 3.1 Entradas e saídas de trabalhadores no sector das administrações públicas por nível de administração e grandes motivos - 1.º, 2.º e 3.º trimestres 2015 -**

Unidade: postos de trabalho

	ENTRADAS (E)			SAÍDAS (S)			SALDO E - S			
	Novas Entradas	Mobilidade e outras situações	TOTAL DE ENTRADAS	Saídas definitivas	das quais: Reforma / aposentação	Mobilidade e outras situações	TOTAL DE SAÍDAS	Novas Entradas menos Saídas definitivas	Saldo mobilidade e outras situações	SALDO GLOBAL E - S
	(1)	(2)	(3)=(1)+(2)	(4)		(5)	(6)=(4)+(5)	(7)=(1)-(4)	(8)=(2)-(5)	(9)=(3)-(6)
<b>ADMINISTRAÇÕES PÚBLICAS - Total</b>	<b>35 265</b>	<b>43 545</b>	<b>78 810</b>	<b>42 818</b>	<b>5 030</b>	<b>42 518</b>	<b>85 336</b>	<b>-7 553</b>	<b>1 027</b>	<b>-6 526</b>
<b>ADMINISTRAÇÃO CENTRAL</b>	<b>31 936</b>	<b>36 290</b>	<b>68 226</b>	<b>38 950</b>	<b>3 673</b>	<b>34 142</b>	<b>73 092</b>	<b>-7 014</b>	<b>2 148</b>	<b>-4 866</b>
Estado	24 695	24 429	49 124	29 352	2 289	25 018	54 370	-4 657	-589	-5 246
Serviços e Fundos Autónomos	7 132	11 352	18 484	9 168	1 343	9 011	18 179	-2 036	2 341	305
<b>Estado e Serviços e Fundos Autónomos</b>	<b>31 827</b>	<b>35 781</b>	<b>67 608</b>	<b>38 520</b>	<b>3 632</b>	<b>34 029</b>	<b>72 549</b>	<b>-6 693</b>	<b>1 752</b>	<b>-4 941</b>
Órgãos de Soberania e Entidades Independentes (i)	550	1 171	1 721	304	285	843	1 147	246	328	574
Presidência do Conselho de Ministros	41	404	445	56	43	423	479	-15	-19	-34
Ministério da Administração Interna	1 302	561	1 863	434	341	691	1 125	868	-130	738
Ministério da Agricultura e do Mar	17	266	283	89	75	236	325	-72	30	-42
Ministério do Ambiente, Ordenam. do Territ. e Energia	6	277	283	30	23	168	198	-24	109	85
Ministério da Defesa Nacional	1 754	2 074	3 828	2 570	136	1 976	4 546	-816	98	-718
Ministério da Educação e Ciência	23 188	19 242	42 430	29 845	1 322	19 598	49 443	-6 657	-356	-7 013
Ministério da Economia	9	369	378	77	63	635	712	-68	-266	-334
Ministério das Finanças	19	1 511	1 530	199	165	986	1 185	-180	525	345
Ministério da Justiça	21	432	453	168	141	408	576	-147	24	-123
Ministério dos Negócios Estrangeiros	153	267	420	187	40	429	616	-34	-162	-196
Ministério da Saúde	1 338	2 480	3 818	972	368	2 328	3 300	366	152	518
Ministério da Solidariedade, Emprego e Segur. Social	0	495	495	43	34	493	536	-43	2	-41
Sector Empresarial do Estado - Entidades Recllassificadas (ii)	3 429	5 431	8 860	3 477	542	3 967	7 444	-48	1 464	1 416
Trabalhadores em Requalificação (iii)	0	801	801	69	54	848	917	-69	-47	-116
<b>Instituições sem Fim Lucrativo</b>	<b>109</b>	<b>509</b>	<b>618</b>	<b>430</b>	<b>41</b>	<b>113</b>	<b>543</b>	<b>-321</b>	<b>396</b>	<b>75</b>
<b>ADMINISTRAÇÃO REGIONAL E LOCAL</b>	<b>3 304</b>	<b>6 996</b>	<b>10 300</b>	<b>3 686</b>	<b>1 209</b>	<b>7 377</b>	<b>11 063</b>	<b>-382</b>	<b>-381</b>	<b>-763</b>
ADMINISTRAÇÃO REGIONAL DOS AÇORES	1 176	889	2 065	816	138	1 041	1 857	360	-152	208
ADMINISTRAÇÃO REGIONAL DA MADEIRA	636	2 170	2 806	877	142	2 109	2 986	-241	61	-180
ADMINISTRAÇÃO LOCAL	1 492	3 937	5 429	1 993	929	4 227	6 220	-501	-290	-791
<b>FUNDOS DE SEGURANÇA SOCIAL</b>	<b>25</b>	<b>259</b>	<b>284</b>	<b>182</b>	<b>148</b>	<b>999</b>	<b>1 181</b>	<b>-157</b>	<b>-740</b>	<b>-897</b>
Fundos de Segurança Social da Administração Central	25	200	225	157	123	938	1 095	-132	-738	-870
Fundos de Segurança Social da Adm. Regional dos Açores	0	11	11	5	5	10	15	-5	1	-4
Fundos de Segurança Social da Adm. Regional da Madeira	0	48	48	20	20	51	71	-20	-3	-23

Fontes: DGAEP - SIOE (dados disponíveis em 30-10-2015); DGAEP/DEEP

Notas: De (i) a (iii): Ver notas Quadro 2.1. Ver também Capítulo 7. Notas Técnicas relativas a tratamento dos dados.

**Entradas:** Novas entradas corresponde a novo recrutamento; Mobilidade e outras situações: inclui recrutamento interno, mobilidade, cedência, regresso de licença sem vencimento ou de período experimental, comissão de serviço (início ou regresso), outras situações;

**Saídas:** Definitivas incluem aposentação/reforma, caducidade (termo) de contrato, extinção da relação de emprego por causa imputável ao trabalhador ou à entidade empregadora, morte; Mobilidade e outras situações: inclui mobilidade, cedência, início de licença sem vencimento, conclusão sem sucesso de período experimental, passagem à situação de requalificação (anterior SME), comissão de serviço (fim/início noutra entidade), outras situações.



Em termos acumulados, nos anos de 2012, 2013 e 2014, o saldo global de entradas face às saídas de trabalhadores (- 71 846) para o total das administrações públicas é comparável com a variação do número de trabalhadores entre 31 dezembro 2011 e 31 de dezembro 2014 (-71 365) (Quadro 2.1). A diferença é explicada essencialmente pela saída não reportada de trabalhadores por extinção das entidades, em consequência do processo de fusão e extinção de entidades no âmbito do PREMAC (Plano de Redução e Melhoria da Administração Central) e da reorganização administrativa das Juntas de Freguesia no subsector da administração local (Quadro 3.2).

**Quadro 3.2 Entradas e saídas de trabalhadores no sector das administrações públicas por nível de administração e grandes motivos, 2012 a 2014**

Unidade: postos de trabalho

- ANO DE 2014 - FLUXOS ACUMULADOS DE 4 TRIMESTRES -										
ADMINISTRAÇÕES PÚBLICAS - Subsectores -	ENTRADAS (E)			SAÍDAS (S)				SALDO E - S		
	Novas Entradas	Mobilidade e outras situações	TOTAL DE ENTRADAS	Saídas definitivas	das quais: Reforma / aposentação	Mobilidade e outras situações	TOTAL DE SAÍDAS	Novas Entradas menos Saídas	Saldo mobilidade e outras situações	SALDO GLOBAL E - S
	(1)	(2)	(3)=(1)+(2)	(4)		(5)	(6)=(4)+(5)	(7)=(1)-(4)	(8)=(2)-(5)	(9)=(3)-(6)
<b>ADMINISTRAÇÕES PÚBLICAS - Total</b>	<b>42 533</b>	<b>42 302</b>	<b>84 835</b>	<b>61 293</b>	<b>15 678</b>	<b>42 065</b>	<b>103 358</b>	<b>-18 760</b>	<b>237</b>	<b>-18 523</b>
<b>ADMINISTRAÇÃO CENTRAL</b>	<b>38 286</b>	<b>31 306</b>	<b>69 592</b>	<b>52 802</b>	<b>11 390</b>	<b>29 629</b>	<b>82 431</b>	<b>-14 516</b>	<b>1 677</b>	<b>-12 839</b>
Estado	30 854	18 905	49 759	36 405	5 787	19 891	56 296	-5 551	-986	-6 537
Serviços e Fundos Autónomos	7 150	11 739	18 889	15 648	5 476	9 509	25 157	-8 498	2 230	-6 268
Instituições sem Fim Lucrativo	282	662	944	749	127	229	978	-467	433	-34
<b>ADMINISTRAÇÃO REGIONAL E LOCAL</b>	<b>4 230</b>	<b>10 064</b>	<b>14 294</b>	<b>7 702</b>	<b>3 567</b>	<b>11 252</b>	<b>18 954</b>	<b>-3 472</b>	<b>-1 188</b>	<b>-4 660</b>
Administração Regional dos Açores	1 075	1 726	2 801	1 041	264	1 864	2 905	34	-138	-104
Administração Regional da Madeira	1 327	1 810	3 137	1 769	400	1 886	3 655	-442	-76	-518
Administração Local	1 828	6 528	8 356	4 892	2 903	7 502	12 394	-3 064	-974	-4 038
<b>FUNDOS DE SEGURANÇA SOCIAL</b>	<b>17</b>	<b>932</b>	<b>949</b>	<b>789</b>	<b>721</b>	<b>1 184</b>	<b>1 973</b>	<b>-772</b>	<b>-252</b>	<b>-1 024</b>

- ANO DE 2013 - FLUXOS ACUMULADOS DE 4 TRIMESTRES -										
ADMINISTRAÇÕES PÚBLICAS - Subsectores -	ENTRADAS (E)			SAÍDAS (S)				SALDO E - S		
	Novas Entradas	Mobilidade e outras situações	TOTAL DE ENTRADAS	Saídas definitivas	das quais: Reforma / aposentação	Mobilidade e outras situações	TOTAL DE SAÍDAS	Novas Entradas menos Saídas	Saldo mobilidade e outras situações	SALDO GLOBAL E - S
	(1)	(2)	(3)=(1)+(2)	(4)		(5)	(6)=(4)+(5)	(7)=(1)-(4)	(8)=(2)-(5)	(9)=(3)-(6)
<b>ADMINISTRAÇÕES PÚBLICAS - Total</b>	<b>39 513</b>	<b>51 189</b>	<b>90 702</b>	<b>62 400</b>	<b>14 924</b>	<b>53 883</b>	<b>116 283</b>	<b>-22 887</b>	<b>-2 694</b>	<b>-25 581</b>
<b>ADMINISTRAÇÃO CENTRAL</b>	<b>36 248</b>	<b>40 353</b>	<b>76 601</b>	<b>55 203</b>	<b>11 898</b>	<b>41 677</b>	<b>96 880</b>	<b>-18 955</b>	<b>-1 324</b>	<b>-20 279</b>
Estado	28 903	28 271	57 174	41 618	8 417	30 166	71 784	-12 715	-1 895	-14 610
Serviços e Fundos Autónomos	6 969	11 561	18 530	12 957	3 377	11 273	24 230	-5 988	288	-5 700
Instituições sem Fim Lucrativo	376	521	897	628	104	238	866	-252	283	31
<b>ADMINISTRAÇÃO REGIONAL E LOCAL</b>	<b>3 219</b>	<b>10 209</b>	<b>13 428</b>	<b>6 503</b>	<b>2 363</b>	<b>11 661</b>	<b>18 164</b>	<b>-3 284</b>	<b>-1 452</b>	<b>-4 736</b>
Administração Regional dos Açores	1 152	1 005	2 157	1 118	234	1 336	2 454	34	-331	-297
Administração Regional da Madeira	402	2 341	2 743	872	380	2 309	3 181	-470	32	-438
Administração Local	1 665	6 863	8 528	4 513	1 749	8 016	12 529	-2 848	-1 153	-4 001
<b>FUNDOS DE SEGURANÇA SOCIAL</b>	<b>46</b>	<b>627</b>	<b>673</b>	<b>694</b>	<b>663</b>	<b>545</b>	<b>1 239</b>	<b>-648</b>	<b>82</b>	<b>-566</b>

- ANO DE 2012 - FLUXOS ACUMULADOS DE 4 TRIMESTRES -										
ADMINISTRAÇÕES PÚBLICAS - Subsectores -	ENTRADAS (E)			SAÍDAS (S)				SALDO E - S		
	Novas Entradas	Mobilidade e outras situações	TOTAL DE ENTRADAS	Saídas definitivas	das quais: Reforma / aposentação	Mobilidade e outras situações	TOTAL DE SAÍDAS	Novas Entradas menos Saídas	Saldo mobilidade e outras situações	SALDO GLOBAL E - S
	(1)	(2)	(3)=(1)+(2)	(4)		(5)	(6)=(4)+(5)	(7)=(1)-(4)	(8)=(2)-(5)	(9)=(3)-(6)
<b>ADMINISTRAÇÕES PÚBLICAS - Total</b>	<b>42 865</b>	<b>40 525</b>	<b>83 390</b>	<b>70 606</b>	<b>16 509</b>	<b>40 526</b>	<b>111 132</b>	<b>-27 741</b>	<b>-1</b>	<b>-27 742</b>
<b>ADMINISTRAÇÃO CENTRAL</b>	<b>39 120</b>	<b>31 776</b>	<b>70 896</b>	<b>61 858</b>	<b>12 248</b>	<b>30 602</b>	<b>92 460</b>	<b>-22 738</b>	<b>1 174</b>	<b>-21 564</b>
Estado	32 311	18 126	50 437	48 754	8 453	19 823	68 577	-16 443	-1 697	-18 140
Serviços e Fundos Autónomos	6 483	13 180	19 663	12 456	3 646	10 256	22 712	-5 973	2 924	-3 049
Instituições sem Fim Lucrativo	326	470	796	648	149	523	1 171	-322	-53	-375
<b>ADMINISTRAÇÃO REGIONAL E LOCAL</b>	<b>3 678</b>	<b>7 797</b>	<b>11 475</b>	<b>8 189</b>	<b>3 808</b>	<b>9 064</b>	<b>17 253</b>	<b>-4 511</b>	<b>-1 267</b>	<b>-5 778</b>
Administração Regional dos Açores	1 243	2 539	3 782	1 101	237	3 074	4 175	142	-535	-393
Administração Regional da Madeira	196	2 001	2 197	689	320	1 847	2 536	-493	154	-339
Administração Local	2 239	3 257	5 496	6 399	3 251	4 143	10 542	-4 160	-886	-5 046
<b>FUNDOS DE SEGURANÇA SOCIAL</b>	<b>67</b>	<b>952</b>	<b>1 019</b>	<b>559</b>	<b>453</b>	<b>860</b>	<b>1 419</b>	<b>-492</b>	<b>92</b>	<b>-400</b>

Fontes: DGAEP - SIOE (dados disponíveis em 30-10-2015); DGAEP/DEEP

## 4. Remunerações médias mensais nas administrações públicas

**Quadro 4.1 Remunerações de base e ganhos médios mensais nas administrações públicas por subsector - trabalhadores a tempo completo -**

Unidade: euro

	Peso % Trab. T.C. jul/2015 (*)	Remuneração base média mensal								Ganho médio mensal							
		abril		julho		outubro		janeiro		abril		julho		outubro		janeiro	
		2014	2015	2014	2015	2014	2015	2014	2015	2014	2015	2014	2015	2014	2015	2014	2015
<b>ADMINISTRAÇÕES PÚBLICAS - Total</b>	<b>100,0</b>	<b>1 313,7</b>	<b>1 444,0</b>	<b>1 390,3</b>	<b>1 406,2</b>	<b>1 402,2</b>	<b>1 404,2</b>	<b>0,1</b>	<b>-2,8</b>	<b>1 515,8</b>	<b>1 659,3</b>	<b>1 603,5</b>	<b>1 615,1</b>	<b>1 610,7</b>	<b>1 621,2</b>	<b>0,7</b>	<b>-2,3</b>
<b>ADMINISTRAÇÃO CENTRAL</b>	<b>81,5</b>	<b>1 421,8</b>	<b>1 572,1</b>	<b>1 508,6</b>	<b>1 525,1</b>	<b>1 519,6</b>	<b>1 521,1</b>	<b>0,1</b>	<b>-3,2</b>	<b>1 638,8</b>	<b>1 805,2</b>	<b>1 740,7</b>	<b>1 752,4</b>	<b>1 744,5</b>	<b>1 754,8</b>	<b>0,6</b>	<b>-2,8</b>
Estado	49,2	1 414,7	1 567,3	1 511,2	1 525,4	1 520,0	1 523,2	0,2	-2,8	1 617,0	1 779,1	1 729,1	1 738,7	1 731,6	1 740,8	0,5	-2,2
Serviços e Fundos Autónomos	31,2	1 443,2	1 594,6	1 517,0	1 537,2	1 531,2	1 529,8	-0,1	-4,1	1 686,9	1 865,5	1 775,2	1 790,0	1 780,6	1 792,0	0,6	-3,9
<b>Estado e Serviços e Fundos Autónomos</b>	<b>80,5</b>	<b>1 425,6</b>	<b>1 577,6</b>	<b>1 513,4</b>	<b>1 529,9</b>	<b>1 524,2</b>	<b>1 525,7</b>	<b>0,1</b>	<b>-3,3</b>	<b>1 643,6</b>	<b>1 811,9</b>	<b>1 746,6</b>	<b>1 758,2</b>	<b>1 750,2</b>	<b>1 760,3</b>	<b>0,6</b>	<b>-2,9</b>
Órgãos de Soberania e Entidades Independentes (i)	3,5	2 108,7	2 358,4	2 259,0	2 322,4	2 314,2	2 326,8	0,5	-1,3	2 490,9	2 748,9	2 624,3	2 714,2	2 701,8	2 726,9	0,9	-0,8
Presidência do Conselho de Ministros	0,8	1 416,7	1 573,8	1 485,6	1 510,2	1 503,5	1 516,4	0,9	-3,7	1 601,0	1 790,8	1 682,5	1 712,0	1 714,6	1 733,1	1,1	-3,2
Ministério da Administração Interna	8,0	1 274,5	1 371,2	1 354,8	1 364,9	1 364,5	1 356,3	-0,6	-1,1	1 606,4	1 722,2	1 698,1	1 700,3	1 707,5	1 709,8	0,1	-0,7
Ministério da Agricultura e do Mar	1,0	1 384,1	1 508,9	1 461,2	1 477,2	1 468,8	1 470,1	0,1	-2,6	1 514,4	1 648,8	1 581,5	1 609,2	1 603,3	1 611,3	0,5	-2,3
Ministério do Ambiente, Ordenam. do Territ. e Energia	0,3	1 621,8	1 799,8	1 711,8	1 728,2	1 713,5	1 707,9	-0,3	-5,1	1 751,8	1 948,4	1 830,6	1 861,7	1 853,0	1 853,3	0,0	-4,9
Ministério da Defesa Nacional	5,2	1 028,5	1 134,8	1 105,8	1 124,0	1 123,0	1 113,9	-0,8	-1,8	1 355,1	1 498,7	1 475,8	1 489,3	1 486,0	1 474,8	-0,8	-1,6
Ministério da Educação e Ciência	32,1	1 562,5	1 748,2	1 664,9	1 676,0	1 669,8	1 679,1	0,6	-4,0	1 656,1	1 836,0	1 766,8	1 771,7	1 764,4	1 777,0	0,7	-3,2
Ministério da Economia	0,7	1 472,5	1 648,3	1 573,6	1 604,2	1 597,4	1 602,6	0,3	-2,8	1 660,1	1 860,7	1 754,0	1 791,4	1 794,2	1 817,4	1,3	-2,3
Ministério das Finanças	2,4	1 630,0	1 810,9	1 707,8	1 722,9	1 726,6	1 725,9	0,0	-4,7	1 811,6	2 006,2	1 902,8	1 926,8	1 923,2	1 930,0	0,4	-3,8
Ministério da Justiça	3,0	1 443,2	1 625,1	1 538,8	1 561,2	1 550,5	1 560,4	0,6	-4,0	1 824,7	2 072,9	1 967,4	1 980,7	1 963,7	1 990,9	1,4	-4,0
Ministério dos Negócios Estrangeiros	0,9	2 037,0	2 221,9	2 132,3	2 146,6	2 311,2	2 315,6	0,2	4,2	2 973,8	3 129,1	3 138,9	3 168,1	3 377,2	3 435,7	1,7	9,8
Ministério da Saúde	5,6	1 393,5	1 511,3	1 452,5	1 476,8	1 461,0	1 474,1	0,9	-2,5	1 684,0	1 827,8	1 762,3	1 784,3	1 762,5	1 794,3	1,8	-1,8
Ministério da Solidariedade, Emprego e Segur. Social	0,8	1 432,8	1 584,8	1 522,6	1 551,1	1 546,1	1 550,6	0,3	-2,2	1 604,6	1 778,5	1 692,4	1 734,1	1 726,7	1 736,6	0,6	-2,4
Sector Empresarial do Estado - Entidades Reclássif. (ii)	15,9	1 263,5	1 385,0	1 330,4	1 349,0	1 342,6	1 335,9	-0,5	-3,6	1 546,8	1 703,7	1 632,4	1 642,0	1 629,0	1 635,2	0,4	-4,0
Trabalhadores em Requalificação (iii)	0,1	559,9	563,1	560,0	573,0	522,0	579,5	11,0	2,9	560,1	563,2	560,1	573,0	522,1	579,7	11,0	2,9
Instituições sem Fim Lucrativo da Administração Central	1,1	1 189,0	1 234,8	1 223,8	1 238,9	1 240,2	1 242,1	0,2	0,6	1 341,5	1 395,7	1 383,6	1 400,6	1 403,8	1 418,0	1,0	1,6
<b>ADMINISTRAÇÃO REGIONAL E LOCAL</b>	<b>17,1</b>	<b>976,9</b>	<b>1 047,0</b>	<b>1 025,2</b>	<b>1 034,2</b>	<b>1 035,1</b>	<b>1 037,3</b>	<b>0,2</b>	<b>-0,9</b>	<b>1 134,4</b>	<b>1 208,0</b>	<b>1 181,2</b>	<b>1 186,7</b>	<b>1 193,0</b>	<b>1 202,6</b>	<b>0,8</b>	<b>-0,5</b>
<b>ADMINISTRAÇÃO REGIONAL DOS AÇORES</b>	<b>2,6</b>	<b>1 265,4</b>	<b>1 393,1</b>	<b>1 350,3</b>	<b>1 368,8</b>	<b>1 368,2</b>	<b>1 366,6</b>	<b>-0,1</b>	<b>-1,9</b>	<b>1 550,6</b>	<b>1 634,5</b>	<b>1 570,1</b>	<b>1 596,9</b>	<b>1 598,5</b>	<b>1 604,8</b>	<b>0,4</b>	<b>-1,8</b>
Órgãos do Governo Regional dos Açores	1,7	1 316,9	1 452,9	1 409,8	1 426,9	1 430,0	1 431,8	0,1	-1,5	1 540,8	1 609,2	1 566,1	1 600,5	1 602,0	1 607,0	0,3	-0,1
Serviços e Fundos Autónomos da RA dos Açores	0,9	1 160,5	1 273,3	1 230,3	1 251,4	1 242,5	1 237,3	-0,4	-2,8	1 570,3	1 685,1	1 578,1	1 589,4	1 591,3	1 600,2	0,6	-5,0
Órgãos de Soberania e Entidades Independentes	0,0	1 992,5	2 134,6	1 990,1	2 008,9	2 063,7	2 062,5	-0,1	-3,4	2 313,4	2 481,5	2 313,2	2 340,4	2 418,9	2 414,8	-0,2	-2,7
Presidência do Governo Regional dos Açores	0,0	1 329,4	1 483,6	1 407,5	1 449,1	1 461,4	1 463,9	0,2	-1,3	1 577,9	1 715,9	1 629,1	1 671,8	1 688,1	1 707,6	1,2	-0,5
Vice-Presidência, Emprego e Competitividade Empresarial	0,1	1 302,6	1 456,8	1 386,4	1 403,9	1 403,8	1 405,1	0,1	-3,6	1 577,9	1 690,0	1 607,2	1 634,5	1 633,1	1 642,6	0,6	-2,8
Secretaria Regional da Solidariedade Social	0,0	1 269,2	1 426,7	1 391,8	1 398,0	1 391,3	1 398,2	0,5	-2,0	1 478,3	1 601,1	1 565,7	1 566,4	1 557,8	1 572,4	0,9	-1,8
Secretaria Regional da Saúde	0,3	1 234,5	1 343,3	1 315,2	1 338,3	1 331,5	1 324,9	-0,5	-1,4	1 550,4	1 617,0	1 585,0	1 594,4	1 573,5	1 594,4	1,3	-1,4
Secretaria Regional da Educação e Cultura	1,2	1 405,6	1 559,0	1 511,1	1 529,4	1 532,2	1 533,9	0,1	-1,6	1 633,2	1 698,1	1 653,2	1 696,4	1 698,2	1 700,1	0,1	-0,1
Secretaria Regional do Turismo e Transportes	0,1	921,4	987,3	970,8	986,1	985,1	987,8	0,3	0,1	1 120,7	1 166,2	1 142,3	1 159,8	1 151,4	1 167,0	1,4	0,1
Secretaria Regional do Mar, Ciência e Tecnologia	0,0	1 436,0	1 680,1	1 615,1	1 738,3	1 753,2	1 737,9	-0,9	3,4	1 754,5	1 963,8	1 897,7	2 012,9	2 020,0	2 009,1	-0,5	2,3
Secretaria Regional da Agricultura e Ambiente	0,2	976,4	1 049,6	1 029,9	1 032,8	1 033,1	1 038,2	0,5	-1,1	1 172,1	1 221,3	1 200,6	1 202,4	1 199,8	1 218,2	1,5	-0,3
Sector Empresarial da RAA - Entidades Reclássificadas (ii)	0,5	1 184,9	1 308,2	1 255,4	1 279,5	1 267,9	1 260,3	-0,6	-3,7	1 678,0	1 827,9	1 669,2	1 680,7	1 698,4	1 693,4	-0,3	-7,4
<b>ADMINISTRAÇÃO REGIONAL DA MADEIRA</b>	<b>2,9</b>	<b>1 233,7</b>	<b>1 356,8</b>	<b>1 308,1</b>	<b>1 327,1</b>	<b>1 327,8</b>	<b>1 329,1</b>	<b>0,1</b>	<b>-2,0</b>	<b>1 400,2</b>	<b>1 525,8</b>	<b>1 503,7</b>	<b>1 507,7</b>	<b>1 501,5</b>	<b>1 515,2</b>	<b>0,9</b>	<b>-0,7</b>
Órgãos do Governo Regional da Madeira	2,0	1 261,6	1 396,4	1 348,4	1 371,7	1 371,3	1 373,9	0,2	-1,6	1 384,9	1 504,6	1 484,0	1 498,8	1 499,4	1 497,9	-0,1	-0,5
Serviços e Fundos Autónomos da RA da Madeira	0,9	1 170,7	1 266,7	1 217,1	1 228,2	1 230,8	1 229,2	-0,1	-3,0	1 434,8	1 574,2	1 548,3	1 527,3	1 506,0	1 553,8	3,2	-1,3
Órgãos de Soberania e Entidades Independentes	0,0	2 017,4	2 306,4	2 157,2	2 184,1	2 169,7	2 155,4	-0,7	-6,6	2 539,4	2 883,9	2 673,6	2 729,6	2 645,1	2 675,7	1,2	-7,2
Presidência do Governo Regional da Madeira	0,0	831,3	885,4	861,9	881,2	862,1	877,2	1,8	-0,9	1 048,6	1 078,3	1 095,3	1 116,2	1 094,4	1 094,0	0,0	1,5
Secretaria Regional do Ambiente e dos Recursos Naturais	0,1	1 016,2	1 116,9	1 070,4	1 099,6	1 097,3	1 095,5	-0,2	-1,9	1 148,7	1 251,6	1 231,6	1 244,1	1 243,5	1 241,6	-0,2	-0,8
Secretaria Reg. dos Assuntos Parlamentares e Europeus	0,1	1 019,7	1 106,2	1 078,2	1 082,4	1 065,8	1 082,2	1,5	-2,2	1 323,0	1 433,0	1 393,0	1 398,0	1 367,0	1 410,5	3,2	-1,6
Secretaria Reg. das Finanças e da Administração Pública	0,1	1 476,8	1 649,7	1 579,4	1 579,2	1 603,3	1 588,4	-0,9	-3,7	1 641,8	1 808,2	1 763,5	1 753,7	1 780,8	1 754,4	-1,5	-3,0
Secretaria Regional da Inclusão e Assuntos Sociais	0,0	1 218,8	1 325,1	1 298,2	1 315,5	1 321,9	1 314,8	-0,5	-0,8	1 381,2	1 492,4	1 476,5	1 488,5	1 502,2	1 488,0	-1,0	-0,3
Secretaria Regional da Economia, Turismo e Cultura	0,1	1 176,9	1 283,5	1 249,8	1 265,7	1 265,8	1 256,2	-0,8	-2,1	1 323,8	1 419,9	1 412,0	1 421,4	1 421,5	1 405,4	-1,1	-1,0
Secretaria Regional da Educação	1,6	1 320,9	1 465,7	1 414,2	1 442,2	1 441,5	1 441,2	0,0	-1,7	1 425,2	1 548,8	1 528,6	1 548,0	1 548,7	1 542,2	-0,4	-0,4
Secretaria Regional da Saúde	0,0	1 283,9	1 405,2	1 321,1	1 339,3	1 350,1	1 347,5	-0,2	-4,1	1 398,0	1 502,8	1 443,6	1 457,8	1 469,5	1 492,1	1,5	-0,7
Secretaria Regional de Agricultura e Pescas	0,1	969,0	1 047,3	1 028,7	1 028,6	1 032,2	1 056,7	2,4	0,9	1 073,8	1 159,2	1 152,3	1 139,0	1 160,2	1 170,4	0,9	1,0
Sector Empresarial da RAM - Entidades Reclássificadas (ii)	0,8	1 136,8	1 225,8	1 177,3	1 187,7	1 190,5	1 191,0	0,0	-2,8	1 414,9	1 554,6	1 534,3	1 506,8	1 480,8	1 540,5	4,0	-0,9
<b>ADMINISTRAÇÃO LOCAL</b>	<b>11,6</b>	<b>887,5</b>	<b>939,8</b>	<b>926,1</b>	<b>931,3</b>	<b>931,4</b>	<b>935,1</b>	<b>0,4</b>	<b>-0,5</b>	<b>1 024,4</b>	<b>1 087,4</b>	<b>1 065,5</b>	<b>1 067,4</b>	<b>1 075,4</b>	<b>1 085,6</b>	<b>1,0</b>	<b>-0,2</b>
Distritos (iv)	0,0	1 048,1	1 113,9	1 096,2	1 172,5	...	...	...	...	1 135,9	1 210,8	1 184,8	1 254,5	...	...	...	...

**Quadro 4.2 Remunerações de base e ganhos médios mensais nas administrações públicas por tipo de entidade - trabalhadores a tempo completo**

Unidade: euro

	Remuneração base média mensal								Ganho médio mensal							
	abril	julho	outubro	janeiro	abril	julho	V.T.	V.H.	abril	julho	outubro	janeiro	abril	julho	V.T.	V.H.
	2014	2014	2014	2015	2015	2015(p)	%	%	2014	2014	2014	2015	2015	2015(p)	%	%
<b>ADMINISTRAÇÕES PÚBLICAS - Total</b>	<b>1 313,7</b>	<b>1 444,0</b>	<b>1 390,3</b>	<b>1 406,2</b>	<b>1 402,2</b>	<b>1 404,2</b>	<b>0,1</b>	<b>-2,8</b>	<b>1 515,8</b>	<b>1 659,3</b>	<b>1 603,5</b>	<b>1 615,1</b>	<b>1 610,7</b>	<b>1 621,2</b>	<b>0,7</b>	<b>-2,3</b>
<b>ADMINISTRAÇÃO CENTRAL</b>	<b>1 421,8</b>	<b>1 572,1</b>	<b>1 508,6</b>	<b>1 525,1</b>	<b>1 519,6</b>	<b>1 521,1</b>	<b>0,1</b>	<b>-3,2</b>	<b>1 638,8</b>	<b>1 805,2</b>	<b>1 740,7</b>	<b>1 752,4</b>	<b>1 744,5</b>	<b>1 754,8</b>	<b>0,6</b>	<b>-2,8</b>
Agrupamento de Centros de Saúde	1 546,9	1 685,0	1 622,7	1 640,3	1 625,2	1 622,5	-0,2	-3,7	1 901,0	2 073,1	2 006,5	2 020,3	1 993,0	2 006,7	0,7	-3,2
Associação, Cooperativa e Fundação	779,9	793,7	764,2	797,9	787,6	806,3	2,4	1,6	929,9	951,4	892,1	905,8	923,9	981,0	6,2	3,1
Centro de Formação Profissional	1 136,9	1 212,0	1 201,6	1 217,7	1 217,9	1 210,6	-0,6	-0,1	1 304,7	1 395,3	1 386,0	1 386,8	1 398,1	1 399,6	0,1	0,3
Direção Regional	1 376,1	1 519,1	1 455,3	1 471,7	1 466,5	1 468,7	0,2	-3,3	1 489,2	1 642,5	1 558,0	1 587,8	1 587,0	1 590,8	0,2	-3,2
Direção-geral	1 425,5	1 588,8	1 507,2	1 531,9	1 526,3	1 532,7	0,4	-3,5	1 721,9	1 929,0	1 830,4	1 857,2	1 843,3	1 864,6	1,2	-3,3
Entidade Administrativa Independente	2 406,3	2 687,6	2 515,0	2 546,3	2 528,7	2 512,0	-0,7	-6,5	2 880,4	3 181,3	2 960,3	2 982,8	2 988,6	2 976,2	-0,4	-6,5
Entidade Pública Empresarial - exceto do SNS (a)	1 186,7	1 295,7	1 273,3	1 275,1	1 278,5	1 283,5	0,4	-0,9	1 615,7	1 768,6	1 725,8	1 750,7	1 774,3	1 800,3	1,5	1,8
Entidade Pública Empresarial - do SNS (b)	1 261,4	1 382,6	1 325,6	1 346,7	1 339,0	1 330,3	-0,7	-3,8	1 518,0	1 673,1	1 602,1	1 610,7	1 593,3	1 598,1	0,3	-4,5
Estabelec. de Educação e Ensino Básico e Secundário	1 468,2	1 635,6	1 570,5	1 579,2	1 571,7	1 581,0	0,6	-3,3	1 560,1	1 719,1	1 671,2	1 673,8	1 663,9	1 675,7	0,7	-2,5
Estrutura Atípica e Estrutura de Missão	1 137,9	1 195,7	1 181,6	1 187,9	1 187,6	1 191,1	0,3	-0,4	1 274,9	1 340,7	1 322,8	1 334,9	1 339,8	1 354,9	1,1	1,1
Forças Armadas	1 020,4	1 125,7	1 097,2	1 115,7	1 115,4	1 106,1	-0,8	-1,7	1 350,9	1 492,8	1 472,3	1 485,5	1 482,9	1 470,9	-0,8	-1,5
Forças de Segurança - GNR e PSP	1 263,1	1 356,9	1 343,3	1 352,3	1 353,3	1 344,6	-0,6	-0,9	1 592,1	1 703,2	1 684,5	1 684,7	1 693,3	1 694,2	0,1	-0,5
Gabinete de Membros do Governo	2 016,4	2 333,2	2 149,4	2 170,9	2 148,7	2 135,3	-0,6	-8,5	2 448,5	2 847,7	2 606,2	2 631,4	2 612,7	2 604,5	-0,3	-8,5
Inspeção-geral	1 681,8	1 864,7	1 774,9	1 797,3	1 800,7	1 802,7	0,1	-3,3	1 912,0	2 119,5	1 996,0	2 044,6	2 043,6	2 055,9	0,6	-3,0
Instituto Público (c)	1 503,7	1 666,4	1 588,9	1 604,0	1 600,3	1 602,8	0,2	-3,8	1 670,6	1 853,5	1 763,8	1 780,0	1 782,1	1 791,7	0,5	-3,3
Órgão Independente	2 427,6	2 722,0	2 536,0	2 576,2	2 634,7	2 659,0	0,9	-2,3	2 822,0	3 152,3	2 921,3	2 998,1	3 078,2	3 062,4	-0,5	-2,9
Secretaria-geral	1 397,1	1 545,3	1 469,8	1 490,2	1 495,8	1 484,8	-0,7	-3,9	1 615,7	1 790,7	1 664,0	1 706,5	1 687,9	1 696,7	0,5	-5,3
Serviços externos do MNE	2 086,8	2 238,2	2 180,2	2 196,7	2 463,5	2 464,7	0,1	10,1	3 723,7	3 778,8	3 927,6	3 948,7	4 247,4	4 277,9	0,7	13,2
Sociedade Anónima	1 446,1	1 601,7	1 530,5	1 533,9	1 531,6	1 544,0	0,8	-3,6	1 925,6	2 119,2	2 003,2	2 022,7	2 029,5	2 038,9	0,5	-3,8
Trabalhadores em Requalificação	559,9	563,1	560,0	573,0	522,0	579,5	11,0	2,9	560,1	563,2	560,1	573,0	522,1	579,7	11,0	2,9
Tribunal (d)	2 094,7	2 343,3	2 250,9	2 318,1	2 307,6	2 322,0	0,6	-0,9	2 467,2	2 721,1	2 607,8	2 702,2	2 686,7	2 715,3	1,1	-0,2
Unidade hospitalar - Instituto Público (e)	1 223,0	1 330,9	1 284,7	1 306,9	1 297,8	1 301,6	0,3	-2,2	1 399,8	1 525,2	1 474,8	1 498,5	1 487,9	1 487,6	0,0	-2,5
Unidade Orgânica de Ensino e Investigação (f)	2 179,0	2 475,4	2 284,3	2 316,8	2 314,0	2 319,5	0,2	-6,3	2 279,8	2 582,3	2 391,7	2 417,3	2 419,2	2 431,2	0,5	-5,9
<b>ADMINISTRAÇÃO REGIONAL E LOCAL</b>	<b>976,9</b>	<b>1 047,0</b>	<b>1 025,2</b>	<b>1 034,2</b>	<b>1 035,1</b>	<b>1 037,3</b>	<b>0,2</b>	<b>-0,9</b>	<b>1 134,4</b>	<b>1 208,0</b>	<b>1 181,2</b>	<b>1 186,7</b>	<b>1 193,0</b>	<b>1 202,6</b>	<b>0,8</b>	<b>-0,5</b>
<b>REGIÃO AUTÓNOMA DOS AÇORES</b>	<b>1 265,4</b>	<b>1 393,1</b>	<b>1 350,3</b>	<b>1 368,8</b>	<b>1 368,2</b>	<b>1 366,6</b>	<b>-0,1</b>	<b>-1,9</b>	<b>1 550,6</b>	<b>1 634,5</b>	<b>1 570,1</b>	<b>1 596,9</b>	<b>1 598,5</b>	<b>1 604,8</b>	<b>0,4</b>	<b>-1,8</b>
Direção Regional	1 149,2	1 260,3	1 226,2	1 245,7	1 249,4	1 249,5	0,0	-0,9	1 358,0	1 433,2	1 393,6	1 415,4	1 416,5	1 424,0	0,5	-0,6
Entidade Pública Empresarial Regional	1 189,1	1 320,2	1 267,2	1 279,5	1 272,0	1 267,7	-0,3	-4,0	1 699,9	1 863,4	1 698,8	1 694,6	1 720,0	1 721,2	0,1	-7,6
Estabelec. de Educação e Ensino Básico e Secundário	1 418,3	1 574,9	1 525,9	1 545,9	1 548,6	1 552,6	0,3	-1,4	1 648,2	1 712,2	1 666,4	1 713,8	1 715,2	1 718,9	0,2	0,4
Estrutura atípica	963,0	1 033,0	1 017,1	1 016,9	1 014,6	1 015,8	0,1	-1,7	1 146,3	1 193,6	1 177,3	1 173,4	1 168,2	1 181,3	1,1	-1,0
Gabinete de Membros do Governo Regional	1 983,1	2 214,8	2 099,1	2 179,8	2 184,3	2 191,7	0,3	-1,0	2 384,5	2 594,0	2 462,7	2 590,6	2 604,1	2 620,3	0,6	1,0
Inspeção Regional	1 455,0	1 619,5	1 545,3	1 570,5	1 579,8	1 585,9	0,4	-2,1	1 892,1	2 009,3	1 923,4	1 971,5	1 968,0	1 978,1	0,5	-1,6
Instituto Público	849,3	914,4	889,9	891,6	886,8	890,0	0,4	-2,7	1 082,8	1 141,9	1 107,9	1 111,2	1 104,2	1 132,0	2,5	-0,9
Órgão Independente	1 992,5	2 134,6	1 990,1	2 008,9	2 063,7	2 062,5	-0,1	-3,4	2 313,4	2 481,5	2 313,2	2 340,4	2 418,9	2 414,8	-0,2	-2,7
Secretaria-geral	1 023,1	1 161,7	1 086,9	1 070,9	1 081,5	1 084,7	0,3	-6,6	1 220,7	1 359,8	1 272,7	1 231,7	1 248,8	1 291,5	3,4	-5,0
Sociedade Anónima	1 121,6	1 172,5	1 103,0	1 279,3	1 216,2	1 170,4	-3,8	-0,2	1 348,7	1 423,8	1 285,6	1 472,0	1 422,2	1 356,7	-4,6	-4,7
Unidade de Saúde	1 216,5	1 320,3	1 291,6	1 313,0	1 307,0	1 300,5	-0,5	-1,5	1 535,3	1 596,7	1 565,3	1 570,4	1 548,3	1 572,2	1,5	-1,5
<b>REGIÃO AUTÓNOMA DA MADEIRA</b>	<b>1 233,7</b>	<b>1 356,8</b>	<b>1 308,1</b>	<b>1 327,1</b>	<b>1 327,8</b>	<b>1 329,1</b>	<b>0,1</b>	<b>-2,0</b>	<b>1 400,2</b>	<b>1 525,8</b>	<b>1 503,7</b>	<b>1 507,7</b>	<b>1 501,5</b>	<b>1 515,2</b>	<b>0,9</b>	<b>-0,7</b>
Direção Regional	1 049,7	1 142,1	1 118,9	1 126,0	1 127,2	1 131,0	0,3	-1,0	1 206,2	1 294,9	1 292,6	1 291,2	1 292,5	1 294,2	0,1	-0,1
Entidade Pública Empresarial Regional	1 122,2	1 212,2	1 164,7	1 175,3	1 182,4	1 183,3	0,1	-2,4	1 385,1	1 518,9	1 514,5	1 480,6	1 459,0	1 514,9	3,8	-0,3
Estabelec. de Educação e Ensino Básico e Secundário	1 353,2	1 505,4	1 451,6	1 480,9	1 479,5	1 478,9	0,0	-1,8	1 456,4	1 587,2	1 564,3	1 584,8	1 584,8	1 577,9	-0,4	-0,6
Estrutura Atípica e Associação	1 303,0	1 421,9	1 347,3	1 383,4	1 363,3	1 327,5	-2,6	-6,6	1 511,1	1 658,0	1 582,4	1 604,9	1 621,2	1 554,9	-4,1	-6,2
Gabinete de Membros do Governo Regional	1 368,7	1 511,9	1 411,6	1 453,5	1 458,5	1 487,6	2,0	-1,6	1 545,6	1 683,7	1 603,7	1 641,2	1 651,6	1 695,7	2,7	0,7
Inspeção Regional	1 414,4	1 599,1	1 536,1	1 536,2	1 552,5	1 510,8	-2,7	-5,5	1 669,0	1 880,2	1 804,2	1 802,0	1 818,1	1 764,6	-2,9	-6,1
Instituto Público	1 277,2	1 398,2	1 337,6	1 355,7	1 362,2	1 343,0	-1,4	-4,0	1 410,8	1 529,2	1 481,0	1 492,5	1 509,4	1 480,8	-1,9	-3,2
Órgão Independente	2 017,4	2 306,4	2 157,2	2 184,1	2 169,7	2 155,4	-0,7	-6,6	2 539,4	2 883,9	2 673,6	2 729,6	2 645,1	2 675,7	1,2	-7,2
Sociedade Anónima e Sociedade por Quotas	1 301,2	1 386,3	1 324,0	1 343,6	1 294,6	1 290,7	-0,3	-6,9	1 750,7	1 976,7	1 765,2	1 839,1	1 757,9	1 868,7	6,3	-5,5
<b>ADMINISTRAÇÃO LOCAL</b>	<b>887,5</b>	<b>939,8</b>	<b>926,1</b>	<b>931,3</b>	<b>931,4</b>	<b>935,1</b>	<b>0,4</b>	<b>-0,5</b>	<b>1 024,4</b>	<b>1 087,4</b>	<b>1 065,5</b>	<b>1 067,4</b>	<b>1 075,4</b>	<b>1 085,6</b>	<b>1,0</b>	<b>-0,2</b>
Área Metropolitana	1 553,8	1 640,0	1 594,3	1 757,2	1 772,3	1 772,6	0,0	8,1	1 806,3	1 888,2	1 859,6	2 033,5	2 039,6	2 057,1	0,9	8,9
Assembleia Distrital (g)	1 048,1	1 113,9	1 096,2	1 172,5	...	-	-	-	1 135,9	1 210,8	1 184,8	1 254,5	...	-	-	-
Associação; Cooperat; Fundação; Comunid Intermunicipal	1 150,4	1 229,3	1 201,3	1 217,0	1 242,9	1 239,3	-0,3	0,8	1 269,1	1 356,4	1 331,0	1 337,4	1 372,8	1 372,7	0,0	1,2
Câmara Municipal	906,1	961,5	947,2	952,4	952,2	956,2	0,4	-0,6	1 043,3	1 109,9	1 086,6	1 088,0	1 096,5	1 107,4	1,0	-0,2
Empresa Municipal e Intermun; Entid. Empres. Municip	921,9	970,6	962,1	962,7	964,7	963,4	-0,1	-0,7	1 088,6	1 145,1	1 133,2	1 125,0	1 132,4	1 130,7	-0,2	-1,3
Entidade Regional de Turismo (h)	-	-	-	-	-	-	-	-	-	-	-	-	-	-	-	-
Junta de Freguesia	661,5	682,0	681,9	687,8	689,2	690,9	0,3	1,3	789,0	817,5	814,8	822,4	824,9	832,2	0,9	1,8
Sociedade Anónima e Sociedade por Quotas	1 165,2	1 195,3	1 175,3	1 187,7	1 184,0	1 184,1	0,0	-0,9	1 304,7	1 333,4	1 319,6	1 332,5	1 333,0	1 339,9	0,5	0,5
<b>FUNDOS DE SEGURANÇA SOCIAL</b>	<b>1 113,3</b>	<b>1 202,9</b>	<b>1 177,0</b>	<b>1 189,5</b>	<b>1 190,0</b>	<b>1 195,2</b>	<b>0,4</b>	<b>-0,6</b>	<b>1 261,0</b>	<b>1 371,2</b>	<b>1 342,0</b>	<b>1 352,7</b>	<b>1 360,6</b>	<b>1 370,0</b>	<b>0,7</b>	<b>-0,1</b>
Instituto Público e Fundo de Segurança social	1 113,3	1 202,9	1 177,0	1 189,5	1 190,0	1 195,2	0,4	-0,6	1 261,0	1 371,2	1 342,0	1 352,7	1 360,6	1 370,0		

### Quadro 4.3 Remunerações de base e ganhos médios mensais nas administrações públicas por atividade económica - trabalhadores a tempo completo

Unidade: euros

CAE rev.3		ADMINISTRAÇÕES PÚBLICAS															
		Remuneração base média mensal								Ganho médio mensal							
		abril 2014	julho 2014	outubro 2014	janeiro 2015	abril 2015	julho 2015	V.T. 2015(p)	V.H. (%)	abril 2014	julho 2014	outubro 2014	janeiro 2015	abril 2015	julho 2015	V.T. 2015(p)	V.H. (%)
<b>Secção</b>	<b>Designação</b>	1 313,7	1 444,0	1 390,3	1 406,2	1 402,2	1 404,2	0,1	-2,8	1 515,8	1 659,3	1 603,5	1 615,1	1 610,7	1 621,2	0,7	-2,3
	<b>Total</b>																
C+D+ E+F	Indúst. transformadoras; Eletr., gás, vapor, água quente e fria e ar frio; Captação, tratam. e distrib. de água; saneam., gestão de resíduos e despoluição; Construção	840,4	870,5	841,2	857,1	841,8	862,6	2,5	-0,9	1 002,3	1 037,2	985,2	978,0	988,3	1 043,0	5,5	0,6
H	Transportes e armazenagem	1 126,4	1 247,5	1 203,5	1 201,0	1 193,2	1 194,3	0,1	-4,3	1 616,9	1 793,1	1 710,5	1 735,6	1 729,4	1 765,8	2,1	-1,5
G+I+ L+N	Comércio por grosso e a retalho; Alojamento, restauração e similares; Ativ. imobiliárias; Atividades administrativas	1 205,8	1 311,7	1 300,8	1 289,4	1 250,9	1 272,4	1,7	-3,0	1 394,2	1 518,5	1 504,6	1 480,4	1 465,1	1 489,7	1,7	-1,9
J	Atividades de informação e de comunicação	1 385,4	1 543,8	1 491,4	1 492,3	1 503,4	1 509,1	0,4	-2,3	2 099,4	2 322,3	2 181,5	2 221,3	2 246,1	2 259,7	0,6	-2,7
K	Atividades financeiras e de seguros	1 856,1	2 082,4	1 999,4	1 993,0	2 010,5	2 035,8	1,3	-2,2	2 035,7	2 293,9	2 190,1	2 175,9	2 212,5	2 224,0	0,5	-3,1
M	Atividades de consultoria, científicas, técnicas e similares	1 651,6	1 786,0	1 695,8	1 717,1	1 706,0	1 695,6	-0,6	-5,1	1 836,5	1 947,2	1 843,9	1 869,0	1 858,3	1 856,2	-0,1	-4,7
O	Administração Pública e Defesa; Seg. Social Obrigatória	1 171,4	1 276,2	1 240,0	1 253,7	1 252,7	1 254,2	0,1	-1,7	1 405,3	1 529,7	1 486,0	1 498,5	1 500,8	1 509,7	0,6	-1,3
	<i>Administração pública em geral, económica e social</i>	1 067,0	1 152,5	1 120,0	1 129,6	1 127,7	1 133,0	0,5	-1,7	1 217,3	1 315,1	1 273,4	1 282,6	1 285,8	1 297,9	0,9	-1,3
	<i>Negócios estrangeiros, defesa, justiça, segurança, ordem pública e proteção civil</i>	1 328,9	1 461,4	1 421,6	1 440,4	1 444,6	1 438,2	-0,4	-1,6	1 691,5	1 852,8	1 809,7	1 825,0	1 832,3	1 833,5	0,1	-1,0
	<i>Atividades de segurança social obrigatória</i>	1 109,6	1 196,1	1 173,2	1 182,5	1 182,7	1 189,1	0,5	-0,6	1 266,6	1 374,0	1 347,9	1 356,7	1 364,1	1 374,3	0,8	0,0
P	Educação	1 546,9	1 729,2	1 648,8	1 661,7	1 655,8	1 664,4	0,5	-3,8	1 647,0	1 819,6	1 754,2	1 761,7	1 754,7	1 765,9	0,6	-3,0
	<i>Educação pré-escolar, Ensino básico e secundário</i>	1 459,7	1 625,7	1 561,7	1 572,0	1 565,3	1 573,8	0,5	-3,2	1 558,0	1 711,5	1 664,9	1 670,2	1 661,5	1 671,8	0,6	-2,3
	<i>Ensino superior</i>	2 109,7	2 395,3	2 212,4	2 244,2	2 244,3	2 250,9	0,3	-6,0	2 217,0	2 508,2	2 326,3	2 351,4	2 355,1	2 368,2	0,6	-5,6
	<i>Outras atividades educativas</i>	1 207,2	1 294,5	1 283,8	1 305,1	1 300,7	1 297,1	-0,3	0,2	1 346,1	1 439,8	1 436,9	1 448,0	1 449,4	1 450,9	0,1	0,8
Q	Atividades de saúde humana e apoio social	1 279,9	1 395,4	1 342,6	1 362,2	1 354,1	1 349,5	-0,3	-3,3	1 549,3	1 695,9	1 631,6	1 640,8	1 624,1	1 635,1	0,7	-3,6
	<i>Atividades de saúde humana</i>	1 297,5	1 418,5	1 362,4	1 382,5	1 373,7	1 368,4	-0,4	-3,5	1 577,0	1 730,7	1 662,6	1 671,1	1 652,9	1 663,4	0,6	-3,9
	<i>Ativ. de apoio social com e sem alojamento</i>	1 042,5	1 088,2	1 081,1	1 092,1	1 088,7	1 093,9	0,5	0,5	1 176,2	1 233,5	1 223,0	1 236,7	1 234,7	1 251,4	1,4	1,5
R	Atividades artísticas, de espetáculos, desport. e recreat.	1 129,3	1 206,0	1 186,5	1 216,0	1 215,9	1 220,0	0,3	1,2	1 303,3	1 391,2	1 365,6	1 393,2	1 407,0	1 392,4	-1,0	0,1
	<i>Ativ. de teatro, música, dança, outras artísticas e literár.</i>	1 448,7	1 509,0	1 484,0	1 554,0	1 541,7	1 564,6	1,5	3,7	1 729,7	1 801,1	1 775,4	1 865,4	1 865,4	1 818,6	-2,5	1,0
	<i>Ativ. das bibliot., arquivos, museus, outras ativ. culturais</i>	1 139,5	1 234,8	1 189,6	1 222,3	1 207,1	1 201,4	-0,5	-2,7	1 255,9	1 369,1	1 308,3	1 335,8	1 334,5	1 331,0	-0,3	-2,8
	<i>Atividades desportivas, de diversão e recreativas</i>	818,8	850,2	839,1	839,7	849,3	851,7	0,3	0,2	988,2	1 018,5	1 005,7	1 001,7	1 025,0	1 025,6	0,1	0,7
S	Outras atividades de serviços	1 293,5	1 366,8	1 318,3	1 333,5	1 361,2	1 362,7	0,1	-0,3	1 446,7	1 527,3	1 478,7	1 482	1 519,9	1 528,2	0,6	0,1

Fontes: DGAEP - SIOE (dados disponíveis em 30-10-2015); DGAEP/DEEP

Notas: Sobre evolução das remunerações médias ver Notas Quadro 4.1 e pág. 3.

(i) Atividade económica resultante da atribuição da CAE Rev. 3 à atividade principal, em termos de emprego, da entidade pública e dependente do nível de desagregação dos dados recolhidos e disponibilizados pelo SIOE.

(ii) No subsector da administração local, a internalização de empresas de serviços municipais cujos trabalhadores passaram para as Câmaras Municipais, tem impacto nos indicadores de emprego e remunerações em secções particulares da CAE como o grupo das secções "G+I+L+N" para o sector das administrações públicas. Ver capítulo 7. Notas Técnicas relativas a conceitos de remuneração e ganho.

p - dados provisórios

### Gráficos 4.1 Evolução das remunerações de base médias e ganhos médios mensais segundo a atividade económica

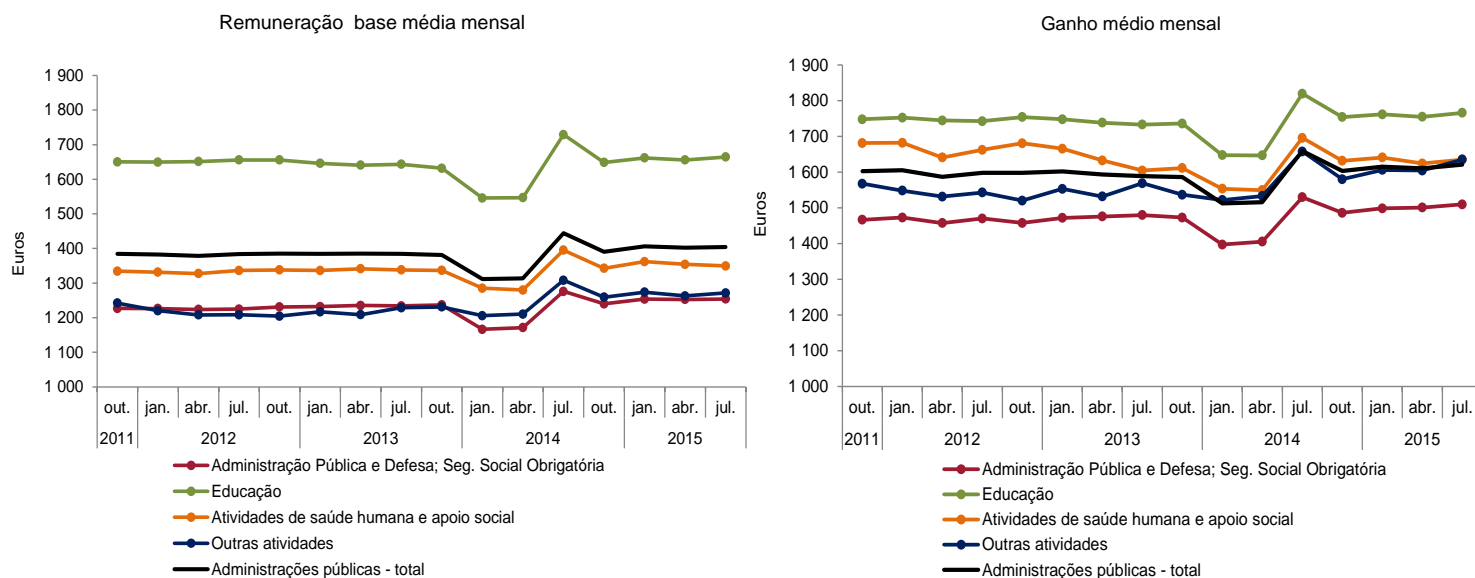

Fontes : DGAEP - SIOE (dados disponíveis em 30-10-2015); DGAEP/DEEP

**Quadro 4.4 Remunerações de base e ganhos médios mensais nas administrações públicas por cargo, carreira e grupo - trabalhadores a tempo completo**

Unidade: euro

CARGO / CARREIRA / GRUPO	ADMINISTRAÇÕES PÚBLICAS - Total															
	Remuneração base média mensal							Ganho médio mensal								
	abril 2014	julho 2014	outubro 2014	janeiro 2015	abril 2015	julho 2015(p)	V.T. %	V.H. %	abril 2014	julho 2014	outubro 2014	janeiro 2015	abril 2015	julho 2015(p)	V.T. %	V.H. %
<b>Total</b>	<b>1 313,7</b>	<b>1 444,0</b>	<b>1 390,3</b>	<b>1 406,2</b>	<b>1 402,2</b>	<b>1 404,2</b>	<b>0,1</b>	<b>-2,8</b>	<b>1 515,8</b>	<b>1 659,3</b>	<b>1 603,5</b>	<b>1 615,1</b>	<b>1 610,7</b>	<b>1 621,2</b>	<b>0,7</b>	<b>-2,3</b>
Representantes do poder legislativo (a)	2 343,1	2 635,5	2 428,5	2 444,2	2 442,0	2 444,0	0,1	-7,3	2 928,3	3 292,2	3 042,5	3 057,9	3 056,3	3 058,3	0,1	-7,1
Dirigente superior	3 474,2	3 905,7	3 557,3	3 614,8	3 620,9	3 620,6	0,0	-7,3	4 250,9	4 756,6	4 343,9	4 433,9	4 454,7	4 446,3	-0,2	-6,5
Dirigente intermédio	2 356,4	2 674,3	2 479,4	2 514,9	2 509,7	2 515,9	0,3	-5,9	2 786,3	3 164,2	2 939,2	2 981,5	2 972,9	2 990,4	0,6	-5,5
Técnico Superior	1 522,2	1 677,6	1 618,5	1 625,0	1 621,0	1 625,1	0,3	-3,1	1 668,8	1 833,3	1 765,4	1 768,7	1 770,7	1 779,7	0,5	-2,9
Assistente técnico/administrativo (b)	871,6	913,0	904,6	906,6	908,0	910,0	0,2	-0,3	998,1	1 044,2	1 036,3	1 036,0	1 041,2	1 047,3	0,6	0,3
Assist. operacional/operário/auxiliar (c)	602,1	612,9	613,4	614,1	611,5	612,7	0,2	0,0	730,6	748,1	746,7	744,2	744,7	754,4	1,3	0,9
Informático	1 560,6	1 738,8	1 663,0	1 677,6	1 684,0	1 685,9	0,1	-3,0	1 716,2	1 903,6	1 820,7	1 835,3	1 848,6	1 858,3	0,5	-2,4
Magistrado	4 014,5	4 522,6	4 346,0	4 468,4	4 486,4	4 492,3	0,1	-0,7	4 755,2	5 249,1	5 087,2	5 209,3	5 244,6	5 251,9	0,1	0,1
Diplomata	2 188,2	2 465,9	2 244,9	2 302,7	2 349,6	2 346,4	-0,1	-4,9	8 015,2	8 246,4	8 127,1	8 095,1	8 480,6	8 580,1	1,2	4,1
Pessoal de Investigação Científica	2 955,8	3 322,9	3 100,4	3 116,8	3 100,0	3 116,9	0,6	-6,2	3 056,5	3 428,3	3 207,3	3 228,6	3 213,6	3 237,3	0,7	-5,6
Docente Ensino Universitário	3 086,9	3 557,7	3 214,5	3 271,2	3 268,8	3 274,3	0,2	-8,0	3 191,0	3 666,6	3 324,4	3 376,7	3 376,1	3 388,3	0,4	-7,6
Docente Ensino Superior Politécnico	2 568,8	2 925,4	2 709,2	2 762,1	2 747,0	2 757,3	0,4	-5,8	2 671,8	3 043,6	2 820,6	2 862,5	2 855,5	2 875,4	0,7	-5,5
Educ. Infância e Doc. E. Básico/Secund.	1 823,7	2 055,9	1 962,9	1 972,6	1 962,4	1 972,2	0,5	-4,1	1 926,6	2 144,8	2 069,9	2 074,9	2 062,0	2 073,4	0,6	-3,3
Pessoal de Inspecção	1 942,0	2 147,9	2 036,0	2 074,5	2 084,4	2 081,0	-0,2	-3,1	2 256,6	2 481,0	2 343,6	2 405,4	2 412,0	2 414,9	0,1	-2,7
Médico	2 466,1	2 771,6	2 614,7	2 616,5	2 594,3	2 598,4	0,2	-6,3	3 195,2	3 642,1	3 430,1	3 356,0	3 311,1	3 371,8	1,8	-7,4
Enfermeiro	1 228,2	1 342,0	1 302,3	1 303,6	1 302,6	1 299,8	-0,2	-3,2	1 413,8	1 528,5	1 485,0	1 484,9	1 480,4	1 486,9	0,4	-2,7
Téc. Diagnóstico e Terapêutica	1 166,5	1 258,5	1 221,7	1 230,0	1 231,6	1 229,0	-0,2	-2,3	1 306,9	1 412,2	1 377,5	1 380,1	1 376,9	1 380,5	0,3	-2,3
Técnico Superior de Saúde	1 686,6	1 886,6	1 797,4	1 806,4	1 804,1	1 800,4	-0,2	-4,6	1 863,3	2 090,0	1 999,5	1 992,1	1 983,1	1 991,5	0,4	-4,7
Administração Tributária e Aduaneira	1 693,0	1 890,1	1 773,1	1 799,2	1 790,1	1 792,2	0,1	-5,2	1 865,8	2 073,9	1 959,6	1 992,7	1 975,6	1 985,7	0,5	-4,3
Conservador e Notário	3 199,4	3 648,6	3 329,1	3 352,8	3 357,8	3 371,7	0,4	-7,6	3 441,2	3 938,0	3 583,6	3 594,3	3 606,8	3 660,8	1,5	-7,0
Oficial dos Registos e do Notariado	1 700,0	1 916,6	1 811,9	1 824,6	1 824,0	1 826,1	0,1	-4,7	1 855,2	2 089,8	1 978,3	1 982,7	1 990,2	2 001,7	0,6	-4,2
Oficial de Justiça	1 268,0	1 384,5	1 331,9	1 352,8	1 343,9	1 344,7	0,1	-2,9	1 481,5	1 616,1	1 527,0	1 582,6	1 568,2	1 584,4	1,0	-2,0
Forças Armadas	1 037,2	1 152,0	1 120,0	1 141,3	1 140,1	1 130,0	-0,9	-1,9	1 387,7	1 540,4	1 514,4	1 533,7	1 530,5	1 514,9	-1,0	-1,7
Forças de segurança	1 256,6	1 373,5	1 337,0	1 350,3	1 347,6	1 355,9	0,6	-1,3	1 637,1	1 789,0	1 739,5	1 742,5	1 741,9	1 765,1	1,3	-1,3
Bombeiro	911,5	994,9	973,8	972,5	974,1	973,5	-0,1	-2,2	1 360,3	1 474,5	1 434,7	1 466,7	1 461,9	1 478,0	1,1	0,2
Polícia Municipal (d)	871,1	936,6	922,3	929,6	929,3	930,3	0,1	-0,7	1 292,6	1 399,1	1 346,3	1 370,2	1 381,0	1 385,1	0,3	-1,0

Unidade: euro

CARGO / CARREIRA / GRUPO	ADMINISTRAÇÃO CENTRAL															
	Remuneração base média mensal							Ganho médio mensal								
	abril 2014	julho 2014	outubro 2014	janeiro 2015	abril 2015	julho 2015(p)	V.T. %	V.H. %	abril 2014	julho 2014	outubro 2014	janeiro 2015	abril 2015	julho 2015(p)	V.T. %	V.H. %
<b>Total</b>	<b>1 421,8</b>	<b>1 572,1</b>	<b>1 508,6</b>	<b>1 525,1</b>	<b>1 519,6</b>	<b>1 521,1</b>	<b>0,1</b>	<b>-3,2</b>	<b>1 638,8</b>	<b>1 805,2</b>	<b>1 740,7</b>	<b>1 752,4</b>	<b>1 744,5</b>	<b>1 754,8</b>	<b>0,6</b>	<b>-2,8</b>
Representantes do poder legislativo (a)	3 981,8	4 503,5	4 071,4	4 167,6	4 170,6	4 170,6	0,0	-7,4	5 519,0	6 351,3	5 719,6	5 775,6	5 778,3	5 780,2	0,0	-9,0
Dirigente superior	3 634,7	4 084,4	3 720,8	3 779,0	3 774,8	3 773,1	0,0	-7,6	4 437,9	4 970,7	4 534,3	4 634,1	4 647,7	4 641,9	-0,1	-6,6
Dirigente intermédio	2 508,0	2 854,5	2 637,8	2 673,4	2 662,3	2 670,0	0,3	-6,5	2 999,8	3 400,0	3 141,5	3 194,0	3 178,4	3 194,7	0,5	-6,0
Técnico Superior	1 610,2	1 782,3	1 710,1	1 713,6	1 710,1	1 711,7	0,1	-4,0	1 792,6	1 979,3	1 894,8	1 896,2	1 897,6	1 903,7	0,3	-3,8
Assistente técnico/administrativo (b)	881,2	925,2	913,7	917,3	920,5	921,7	0,1	-0,4	1 019,3	1 070,6	1 061,0	1 064,7	1 069,2	1 074,9	0,5	0,4
Assist. operacional/operário/auxiliar (c)	588,5	599,2	598,6	599,2	595,1	597,0	0,3	-0,4	712,9	727,5	729,2	727,2	723,1	733,9	1,5	0,9
Informático	1 593,0	1 780,2	1 701,5	1 712,9	1 721,5	1 722,5	0,1	-3,2	1 768,1	1 973,8	1 885,7	1 898,5	1 915,5	1 928,3	0,7	-2,3
Magistrado	4 014,5	4 522,6	4 346,0	4 468,4	4 486,4	4 492,3	0,1	-0,7	4 755,2	5 249,1	5 087,2	5 209,3	5 244,6	5 251,9	0,1	0,1
Diplomata	2 188,2	2 465,9	2 244,9	2 302,7	2 349,6	2 346,4	-0,1	-4,9	8 015,2	8 246,4	8 127,1	8 095,1	8 480,6	8 580,1	1,2	4,1
Pessoal de Investigação Científica	2 955,0	3 321,9	3 099,5	3 115,9	3 099,0	3 115,8	0,5	-6,2	3 055,7	3 427,3	3 206,5	3 227,7	3 212,6	3 236,2	0,7	-5,6
Docente Ensino Universitário	3 086,9	3 557,7	3 214,5	3 271,2	3 268,8	3 274,3	0,2	-8,0	3 191,0	3 666,6	3 324,4	3 376,7	3 376,1	3 388,3	0,4	-7,6
Docente Ensino Superior Politécnico	2 568,8	2 925,4	2 709,2	2 762,1	2 747,0	2 757,3	0,4	-5,8	2 671,8	3 043,6	2 820,6	2 862,5	2 855,5	2 875,4	0,7	-5,5
Educ. Infância e Doc. E. Básico/Secund.	1 841,3	2 076,6	1 981,2	1 988,5	1 977,3	1 988,3	0,6	-4,3	1 937,2	2 163,7	2 086,4	2 087,3	2 073,0	2 086,2	0,6	-3,6
Pessoal de Inspecção	2 017,3	2 278,3	2 129,1	2 165,0	2 176,5	2 177,3	0,0	-4,4	2 310,0	2 603,2	2 413,8	2 475,5	2 484,3	2 495,0	0,4	-4,2
Médico	2 468,6	2 772,4	2 615,7	2 618,7	2 595,0	2 599,7	0,2	-6,2	3 163,6	3 606,3	3 391,2	3 325,8	3 280,9	3 337,7	1,7	-7,5
Enfermeiro	1 228,7	1 341,6	1 302,6	1 303,6	1 301,9	1 299,1	-0,2	-3,2	1 410,1	1 525,0	1 484,6	1 484,9	1 478,5	1 483,5	0,3	-2,7
Téc. Diagnóstico e Terapêutica	1 161,2	1 249,9	1 214,4	1 223,1	1 225,0	1 221,8	-0,3	-2,3	1 297,0	1 400,0	1 366,3	1 371,9	1 367,8	1 370,8	0,2	-2,1
Técnico Superior de Saúde	1 683,1	1 881,2	1 791,4	1 799,2	1 797,9	1 794,8	-0,2	-4,6	1 858,7	2 082,5	1 994,3	1 985,0	1 977,5	1 985,3	0,4	-4,7
Administração Tributária e Aduaneira	1 696,9	1 894,5	1 776,4	1 803,0	1 792,8	1 794,8	0,1	-5,3	1 869,1	2 078,0	1 962,1	1 996,1	1 977,7	1 988,2	0,5	-4,3
Conservador e Notário	3 240,0	3 688,9	3 366,7	3 384,9	3 390,5	3 404,8	0,4	-7,7	3 427,6	3 920,2	3 575,0	3 580,8	3 599,5	3 642,9	1,2	-7,1
Oficial dos Registos e do Notariado	1 725,7	1 945,4	1 840,0	1 852,7	1 852,3	1 854,8	0,1	-4,7	1 852,6	2 083,9	1 977,1	1 979,7	1 989,8	1 996,8	0,4	-4,2
Oficial de Justiça	1 268,0	1 384,5	1 331,9	1 352,8	1 343,9	1 344,7	0,1	-2,9	1 481,5	1 616,1	1 527,0	1 582,6	1 568,2	1 584,4	1,0	-2,0
Forças Armadas	1 037,2	1 152,0	1 120,0	1 141,3	1 140,1	1 130,0	-0,9	-1,9	1 387,7	1 540,4	1 514,4	1 533,7	1 530,5	1 514,9	-1,0	-1,7
Forças de segurança	1 257,0	1 374,1	1 337,5	1 350,8	1 348,2	1 356,5	0,6	-1,3	1 637,8	1 789,9	1 740,1	1 743,3	1 742,7	1 766,1	1,3	-1,3

Fontes: DGAEP - SIOE (dados disponíveis em 30-10-2015); DGAEP/DEEP

Notas: Sobre evolução das remunerações médias ver Notas Quadro 4.1 e pág. 3.

De (a) a (d): Ver notas Quadro 2.5. Ver capítulo 7. Notas Técnicas relativas a conceitos de remuneração e ganho.

p - dados provisórios



**Quadro 4.4 Remunerações de base e ganhos médios mensais nas administrações públicas por cargo, carreira e grupo - trabalhadores a tempo completo (continuação)**

Unidade: euro

CARGO / CARREIRA / GRUPO	ADMINISTRAÇÃO REGIONAL E LOCAL															
	Remuneração base média mensal								Ganho médio mensal							
	abril 2014	julho 2014	outubro 2014	janeiro 2015	abril 2015	julho 2015(p)	V.T. %	V.H. %	abril 2014	julho 2014	outubro 2014	janeiro 2015	abril 2015	julho 2015(p)	V.T. %	V.H. %
<b>Total</b>	<b>976,9</b>	<b>1 047,0</b>	<b>1 025,2</b>	<b>1 034,2</b>	<b>1 035,1</b>	<b>1 037,3</b>	<b>0,2</b>	<b>-0,9</b>	<b>1 134,4</b>	<b>1 208,0</b>	<b>1 181,2</b>	<b>1 186,7</b>	<b>1 193,0</b>	<b>1 202,6</b>	<b>0,8</b>	<b>-0,5</b>
Representantes do poder legislativo (a)	2 278,2	2 561,9	2 366,0	2 380,1	2 379,0	2 381,1	0,1	-7,1	2 825,6	3 171,7	2 940,6	2 956,7	2 957,1	2 959,2	0,1	-6,7
Dirigente superior	2 954,0	3 324,4	3 032,5	3 084,0	3 109,2	3 131,6	0,7	-5,8	3 615,7	4 031,6	3 707,2	3 760,8	3 787,7	3 795,7	0,2	-5,9
Dirigente intermédio	2 319,4	2 622,1	2 438,1	2 477,6	2 488,4	2 490,0	0,1	-5,0	2 624,0	2 956,4	2 765,0	2 794,3	2 799,3	2 814,4	0,5	-4,8
Técnico Superior	1 420,0	1 555,3	1 512,0	1 523,5	1 518,8	1 525,4	0,4	-1,9	1 526,1	1 663,6	1 615,9	1 622,5	1 626,1	1 638,6	0,8	-1,5
Assistente técnico/administrativo (b)	859,2	897,7	894,0	893,9	893,2	896,2	0,3	-0,2	971,3	1 011,2	1 006,3	1 001,7	1 007,9	1 014,5	0,7	0,3
Assist. operacional/operário/auxiliar (c)	617,0	627,8	629,5	630,9	630,1	630,6	0,1	0,4	750,8	771,8	766,0	763,4	769,7	778,5	1,1	0,9
Informático	1 460,6	1 617,4	1 562,3	1 573,1	1 573,3	1 581,8	0,5	-2,2	1 583,3	1 736,5	1 679,6	1 688,8	1 694,3	1 704,6	0,6	-1,8
Pessoal de Investigação Científica (*)	3 565,0	4 051,2	3 675,3	3 750,5	3 750,5	...	-	-	3 650,4	4 108,8	3 773,5	3 840,1	3 838,0	...	-	-
Educ. Infância e Doc. E. Básico/Secund.	1 657,0	1 859,9	1 789,8	1 821,1	1 821,5	1 819,8	-0,1	-2,2	1 826,5	1 965,9	1 913,6	1 956,8	1 958,3	1 951,7	-0,3	-0,7
Pessoal de Inspecção	1 855,3	2 071,5	1 942,9	2 000,4	2 016,8	2 029,8	0,6	-2,0	2 254,3	2 437,7	2 300,1	2 373,4	2 379,7	2 384,5	0,2	-2,2
Médico	2 408,6	2 754,0	2 591,8	2 566,1	2 578,6	2 569,3	-0,4	-6,7	3 913,9	4 456,7	4 326,6	4 036,6	3 990,7	4 149,9	4,0	-6,9
Enfermeiro	1 221,6	1 345,5	1 297,4	1 303,0	1 310,7	1 307,0	-0,3	-2,9	1 459,7	1 571,9	1 489,7	1 484,5	1 502,9	1 528,5	1,7	-2,8
Téc. Diagnóstico e Terapêutica	1 235,2	1 368,2	1 315,0	1 316,5	1 314,6	1 320,9	0,5	-3,5	1 439,7	1 573,7	1 525,8	1 484,1	1 492,1	1 504,8	0,9	-4,4
Técnico Superior de Saúde	1 728,9	1 954,6	1 873,3	1 897,8	1 885,2	1 875,4	-0,5	-4,1	1 920,1	2 183,3	2 066,0	2 081,3	2 056,1	2 074,0	0,9	-5,0
Administração Tributária e Aduaneira	1 513,6	1 688,7	1 623,2	1 628,8	1 660,9	1 664,3	0,2	-1,4	1 713,2	1 889,3	1 847,0	1 840,5	1 876,1	1 868,7	-0,4	-1,1
Conservador e Notário	1 313,7	1 481,8	1 340,2	1 361,3	1 364,9	1 362,3	-0,2	-8,1	4 077,1	4 895,6	4 036,8	4 432,5	4 052,9	4 745,7	17,1	-3,1
Oficial dos Registos e do Notariado	649,5	734,1	673,3	691,1	701,9	691,2	-1,5	-5,9	1 963,0	2 332,1	2 025,9	2 104,4	2 008,6	2 192,9	9,2	-6,0
Forças de segurança	975,8	1 026,2	1 021,7	1 018,1	1 008,4	983,2	-2,5	-4,2	1 206,4	1 307,2	1 334,1	1 198,2	1 164,2	1 138,3	-2,2	-12,9
Bombeiro	911,5	994,9	973,8	972,5	974,1	973,5	-0,1	-2,2	1 360,3	1 474,5	1 434,7	1 466,7	1 461,9	1 478,0	1,1	0,2
Polícia Municipal (d)	871,1	936,6	922,3	929,6	929,3	930,3	0,1	-0,7	1 292,6	1 399,1	1 346,3	1 370,2	1 381,0	1 385,1	0,3	-1,0

CARGO / CARREIRA / GRUPO	ADMINISTRAÇÃO REGIONAL E LOCAL															
	ADMINISTRAÇÃO REGIONAL DOS AÇORES								ADMINISTRAÇÃO REGIONAL DA MADEIRA							
	Remuneração base média mensal				Ganho médio mensal				Remuneração base média mensal				Ganho médio mensal			
	julho 2014	abril 2015	julho 2015(p)	V.T. %	V.H. %	julho 2014	abril 2015	julho 2015(p)	V.T. %	V.H. %	julho 2014	abril 2015	julho 2015(p)	V.T. %	V.H. %	
<b>Total</b>	<b>1 393,1</b>	<b>1 368,2</b>	<b>1 366,6</b>	<b>-0,1</b>	<b>-1,9</b>	<b>1 634,5</b>	<b>1 598,5</b>	<b>1 604,8</b>	<b>0,4</b>	<b>-1,8</b>	<b>1 356,8</b>	<b>1 327,8</b>	<b>1 329,1</b>	<b>0,1</b>	<b>-2,0</b>	
Representantes do poder legislativo (a)	3 513,8	3 355,3	3 340,6	-0,4	-4,9	4 293,4	4 133,4	4 115,1	-0,4	-4,2	3 674,0	3 389,2	3 416,0	0,8	-7,0	
Dirigente superior	3 476,2	3 189,4	3 260,2	2,2	-6,2	4 313,8	3 975,3	4 049,2	1,9	-6,1	3 589,3	3 263,4	3 288,7	0,8	-8,4	
Dirigente intermédio	2 786,4	2 610,8	2 612,2	0,1	-6,3	3 185,4	2 949,8	2 984,3	1,2	-6,3	2 863,4	2 696,4	2 662,4	-1,3	-7,0	
Técnico Superior	1 770,7	1 717,8	1 713,3	-0,3	-3,2	1 942,9	1 886,5	1 886,2	0,0	-2,9	1 709,8	1 649,4	1 669,1	1,2	-2,4	
Assistente técnico/administrativo (b)	961,3	957,0	956,6	0,0	-0,5	1 119,0	1 107,1	1 115,3	0,7	-0,3	956,4	948,9	951,1	0,2	-0,6	
Assist. operacional/operário/auxiliar (c)	668,3	673,6	671,6	-0,3	0,5	851,8	843,2	853,2	1,2	0,2	618,4	622,0	621,2	-0,1	0,5	
Informático	1 888,5	1 810,4	1 800,9	-0,5	-4,6	2 040,5	1 957,8	1 956,7	-0,1	-4,1	1 692,9	1 641,7	1 640,6	-0,1	-3,1	
Pessoal de Investigação Científica (*)	0,0	0,0	0,0	0,0	0,0	0,0	0,0	0,0	0,0	0,0	4 051,2	3 750,5	...	-	-	
Educ. Infância e Doc. E. Básico/Secund.	1 899,8	1 856,2	1 856,8	0,0	-2,3	2 029,6	2 027,8	2 025,0	-0,1	-0,2	1 838,2	1 802,2	1 798,9	-0,2	-2,1	
Pessoal de Inspecção	2 018,7	1 939,8	1 940,8	0,1	-3,9	2 433,0	2 344,0	2 345,5	0,1	-3,6	2 150,2	2 150,2	2 178,6	1,3	1,3	
Médico	2 881,9	2 665,1	2 645,1	-0,8	-8,2	4 582,2	4 041,8	4 067,2	0,6	-11,2	2 617,4	2 483,7	2 485,6	0,1	-5,0	
Enfermeiro	1 399,9	1 364,7	1 351,7	-1,0	-3,4	1 754,3	1 650,9	1 648,9	-0,1	-6,0	1 296,0	1 259,9	1 264,8	0,4	-2,4	
Téc. Diagnóstico e Terapêutica	1 409,2	1 328,2	1 335,7	0,6	-5,2	1 698,0	1 548,3	1 556,1	0,5	-8,4	1 328,8	1 300,5	1 305,3	0,4	-1,8	
Técnico Superior de Saúde	2 175,8	2 078,5	2 100,7	1,1	-3,5	2 723,4	2 387,4	2 503,2	4,9	-8,1	1 878,6	1 812,5	1 791,3	-1,2	-4,7	
Administração Tributária e Aduaneira	0,0	0,0	0,0	0,0	0,0	0,0	0,0	0,0	0,0	0,0	1 688,7	1 660,9	1 664,3	0,2	-1,4	
Conservador e Notário	0,0	0,0	0,0	0,0	0,0	0,0	0,0	0,0	0,0	0,0	1 481,8	1 364,9	1 362,3	-0,2	-8,1	
Oficial dos Registos e do Notariado	0,0	0,0	0,0	0,0	0,0	0,0	0,0	0,0	0,0	0,0	734,1	701,9	691,2	-1,5	-5,9	
Forças de segurança	702,2	0,0	603,1	-	-14,1	809,3	0,0	699,1	-	-13,6	1 061,3	1 008,4	1 023,2	1,5	-3,6	

Fontes: DGAEP - SIOE (dados disponíveis em 30-10-2015); DGAEP/DEEP

Notas: (\*) Em julho 2015, na Administração Regional e Local a remuneração do único trabalhador em Pessoal de Investigação Científica da Administração Regional da Madeira está incluída nas remunerações dos técnicos superiores daquela região autónoma, por razões de confidencialidade estatística. Sobre evolução das remunerações médias ver Notas Quadro 4.1 e pág. 3.

De (a) a (d): Ver notas Quadro 2.5. Ver capítulo 7. Notas Técnicas relativas a conceitos de remuneração e ganho.

... - dado confidencial p - dados provisórios

**Quadro 4.4 Remunerações de base e ganhos médios mensais nas administrações públicas por cargo, carreira e grupo - trabalhadores a tempo completo (continuação)**

Unidade: euro

CARGO / CARREIRA / GRUPO	ADMINISTRAÇÃO REGIONAL E LOCAL										FUNDOS DE SEGURANÇA SOCIAL									
	ADMINISTRAÇÃO LOCAL																			
	Remuneração base média mensal		Ganho médio mensal			Remuneração base média mensal		Ganho médio mensal			Remuneração base média mensal		Ganho médio mensal			Remuneração base média mensal		Ganho médio mensal		
	julho 2014	abril 2015	julho 2015(p)	V.T. %	V.H. %	julho 2014	abril 2015	julho 2015(p)	V.T. %	V.H. %	julho 2014	abril 2015	julho 2015(p)	V.T. %	V.H. %	julho 2014	abril 2015	julho 2015(p)	V.T. %	V.H. %
<b>Total</b>	<b>939,8</b>	<b>931,4</b>	<b>935,1</b>	<b>0,4</b>	<b>-0,5</b>	<b>1 087,4</b>	<b>1 075,4</b>	<b>1 085,6</b>	<b>1,0</b>	<b>-0,2</b>	<b>1 202,9</b>	<b>1 190,0</b>	<b>1 195,2</b>	<b>0,4</b>	<b>-0,6</b>	<b>1 371,2</b>	<b>1 360,6</b>	<b>1 370,0</b>	<b>0,7</b>	<b>-0,1</b>
Representantes do poder legislativo (a)	2 471,4	2 294,3	2 294,7	0,0	-7,2	3 079,9	2 871,5	2 868,4	-0,1	-6,9	0,0	0,0	0,0	0,0	0,0	0,0	0,0	0,0	0,0	0,0
Dirigente superior	3 115,9	2 988,3	2 990,0	0,1	-4,0	3 696,8	3 565,4	3 550,8	-0,4	-4,0	4 172,7	3 815,6	3 550,1	-7,0	-14,9	5 582,3	5 141,6	4 774,2	-7,2	-14,5
Dirigente intermédio	2 565,5	2 440,1	2 447,0	0,3	-4,6	2 835,4	2 697,4	2 705,1	0,3	-4,6	1 893,4	1 767,1	1 777,1	0,6	-6,1	2 578,7	2 410,4	2 435,0	1,0	-5,6
Técnico Superior	1 530,0	1 496,3	1 502,5	0,4	-1,8	1 632,3	1 597,1	1 609,2	0,8	-1,4	1 559,8	1 522,7	1 535,2	0,8	-1,6	1 661,5	1 623,0	1 639,1	1,0	-1,4
Assistente técnico/administrativo (b)	884,9	880,8	884,2	0,4	-0,1	995,3	991,7	999,1	0,7	0,4	888,2	878,6	883,6	0,6	-0,5	988,2	978,6	984,1	0,6	-0,4
Assist. operacional/operário/auxiliar (c)	625,2	627,0	627,9	0,2	0,4	770,1	766,5	776,2	1,3	0,8	689,3	710,5	709,7	-0,1	3,0	816,0	850,3	858,3	0,9	5,2
Informático	1 573,3	1 534,2	1 546,1	0,8	-1,7	1 689,6	1 651,5	1 664,2	0,8	-1,5	2 115,7	2 030,0	1 997,3	-1,6	-5,6	2 284,4	2 186,9	2 161,9	-1,1	-5,4
Educ. Infância e Doc. E. Básico/Secund.	1 718,4	1 675,7	1 686,4	0,6	-1,9	1 820,4	1 772,3	1 793,4	1,2	-1,5	2 195,2	1 955,7	2 056,2	5,1	-6,3	2 283,0	2 031,6	2 146,0	5,6	-6,0
Pessoal de Inspeção	0,0	0,0	0,0	0,0	0,0	0,0	0,0	0,0	0,0	0,0	1 507,5	1 607,9	1 594,1	-0,9	5,8	1 860,9	2 021,8	2 000,6	-1,1	7,5
Enfermeiro	1 300,2	1 394,9	1 368,1	-1,9	5,2	1 644,8	1 717,4	1 714,1	-0,2	4,2	1 698,0	2 247,9	2 274,8	1,2	34,0	1 906,5	2 861,0	2 852,7	-0,3	49,6
Téc. Diagnóstico e Terapêutica	0,0	0,0	0,0	0,0	0,0	0,0	0,0	0,0	0,0	0,0	1 297,2	1 309,9	1 337,2	2,1	3,1	1 368,2	1 379,7	1 419,0	2,9	3,7
Bombeiro	994,9	974,1	973,5	-0,1	-2,2	1 474,5	1 461,9	1 478,0	1,1	0,2	0,0	0,0	0,0	0,0	0,0	0,0	0,0	0,0	0,0	0,0
Polícia Municipal (d)	936,6	929,3	930,3	0,1	-0,7	1 399,1	1 381,0	1 385,1	0,3	-1,0	0,0	0,0	0,0	0,0	0,0	0,0	0,0	0,0	0,0	0,0

Fontes: DGAEP - SIOE (dados disponíveis em 30-10-2015); DGAEP/DEEP

Notas: Sobre evolução das remunerações médias ver Notas Quadro 4.1 e pág. 3.

De (a) a (d): Ver notas Quadro 2.5. Ver capítulo 7. Notas Técnicas relativas a conceitos de remuneração e ganho.

p - dados provisórios

**Gráfico 4.2 Estrutura do ganho médio mensal nas administrações públicas, por cargo, carreira grupo, julho 2015**

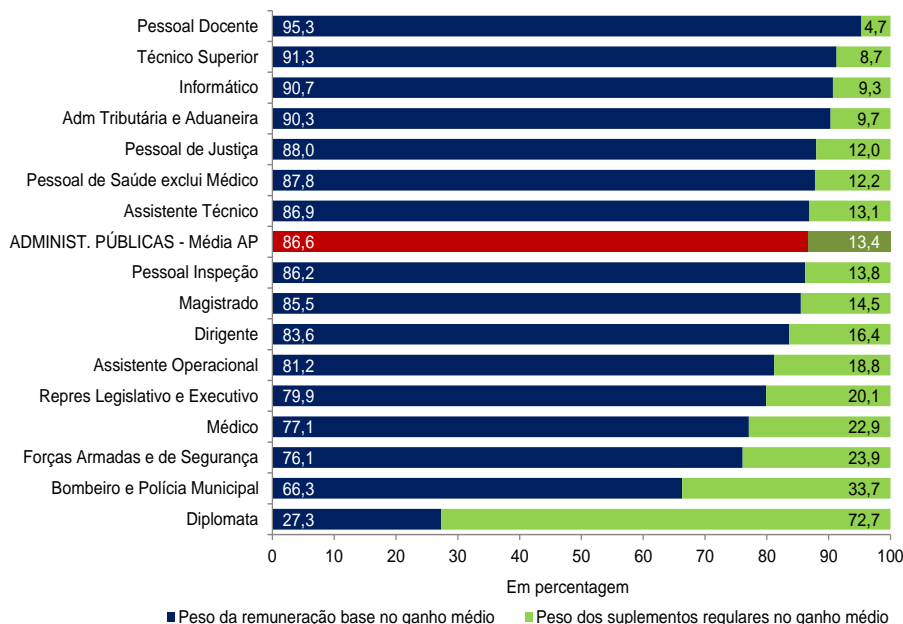

Fontes: DGAEP - SIOE (dados disponíveis em 30-10-2015); DGAEP/DEEP

## II. ENTIDADES DO SECTOR PÚBLICO, EXCETO ADMINISTRAÇÕES PÚBLICAS

### 5. Emprego em empresas públicas e demais entidades do sector público (exceto administrações públicas)

O conjunto das entidades que integram os subsectores das sociedades não financeiras e financeiras públicas, tal como definido pelas contas nacionais portuguesas, reportam no SIOE os dados relativos à caracterização do emprego, possibilitando deste modo compor uma panorâmica geral dos indicadores estatísticos de emprego e remunerações para o sector público em sentido alargado.

Para a evolução do emprego e remunerações no conjunto destas entidades públicas, é de realçar o impacto no indicador referente às empresas detidas pela administração central por efeito da conclusão dos processos de privatização da ANA Aeroportos Portugal S.A. e respetivas participadas no 3.º trimestre de 2013, dos CTT - Correios de Portugal, S.A. e respetivas participadas no 4.º trimestre de 2013, bem como a privatização das empresas dos grupos Fidelidade - Companhia de Seguros, S.A. no 2.º trimestre 2014 e EGF - Empresa Geral do Fomento, S.A no 3.º trimestre de 2015, com conseqüente saída do universo do sector público deste conjunto de empresas. Para o aumento de emprego em 31 de março de 2013 contribuiu a integração do Banif - Banco Internacional do Funchal, S.A. no subsector das sociedades financeiras públicas (até 31 de março de 2014). A entrada do Novo Banco S.A., detido pelo Fundo de Resolução, para o conjunto das sociedades financeiras públicas contribuiu para o acréscimo do emprego em 30 de setembro 2014.

Gráfico 5.1 - Evolução do emprego nas sociedades não financeiras e financeiras públicas

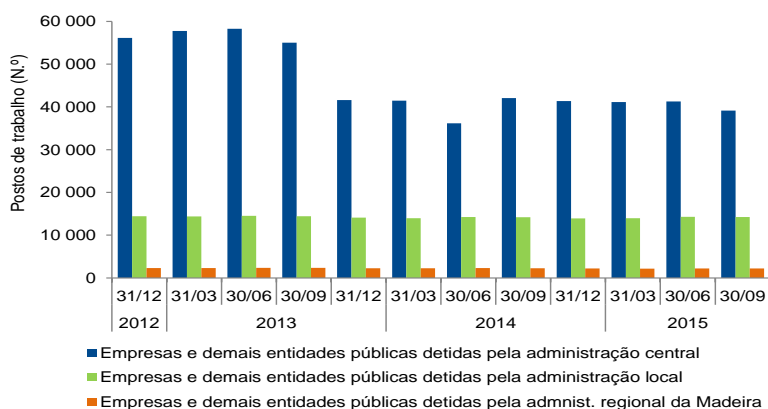

Empresas e demais entidades públicas detidas pela administração central: entradas e saídas de entidades com maior impacto no emprego		
Ano / Trimestre	Data de referência	Entidade
2013/T1	31/03/2013	Entrada do BANIF - Banco Internacional do Funchal, S.A.
2013/T3	30/09/2013	Saída da ANA Aeroportos Portugal S.A. e participadas
2013/T4	31/12/2013	Saída dos CTT - Correios de Portugal, S.A. e participadas
2014/T1	31/03/2014	Saída do BANIF - Banco Internacional do Funchal, S.A.
2014/T2	30/06/2014	Saída da Fidelidade - Companhia de Seguros, S.A. e participadas
2014/T3	30/09/2014	Entrada do Novo Banco S.A.
2015/T3	28-07-2015	Saída EGF - Empresa Geral do Fomento, S.A e participadas

Quadro 5.1 - Emprego nas sociedades não financeiras e financeiras públicas, por subsector detentor e tipo de entidade

Unidade: postos de trabalho

	Emprego												Variação trimestre		Variação homóloga	
	31-dez-2012	31-mar-2013	30-jun-2013	30-set-2013	31-dez-2013	31-mar-2014	30-jun-2014	30-set-2014	31-dez-2014	31-mar-2015	30-jun-2015	30-set-2015(p)	N.º	%	N.º	%
<b>Empresas e demais entidades públicas detidas pela administração central</b>	<b>56 135</b>	<b>57 749</b>	<b>58 244</b>	<b>54 999</b>	<b>41 608</b>	<b>41 458</b>	<b>36 149</b>	<b>42 043</b>	<b>41 348</b>	<b>41 133</b>	<b>41 251</b>	<b>39 145</b>	<b>-2 106</b>	<b>-5,1</b>	<b>-2 898</b>	<b>-6,9</b>
Agrupamento Complementar de Empresas	790	786	657	684	660	641	624	611	610	605	593	589	-4	-0,7	-22	-3,6
Associação; Fundação; Estrutura atípica	1 325	1 330	1 431	1 378	1 283	1 284	1 378	1 417	1 321	1 322	1 440	1 453	13	0,9	36	2,5
Entid. Administr. Indepen.; Instituto Público	512	509	513	507	499	506	508	513	512	511	516	512	-4	-0,8	-1	-0,2
Entidade Pública Empresarial	1 098	1 092	1 088	1 099	1 109	1 097	1 089	1 088	1 090	1 087	1 084	1 082	-2	-0,2	-6	-0,6
Sociedade Anónima; Soc. por Quotas	52 410	54 032	54 555	51 331	38 057	37 930	32 550	38 414	37 815	37 608	37 618	35 509	-2 109	-5,6	-2 905	-7,6
<b>Empresas e demais entidades públicas detidas pela administ. regional da Madeira</b>	<b>2 306</b>	<b>2 300</b>	<b>2 342</b>	<b>2 352</b>	<b>2 279</b>	<b>2 275</b>	<b>2 311</b>	<b>2 276</b>	<b>2 203</b>	<b>2 179</b>	<b>2 202</b>	<b>2 210</b>	<b>8</b>	<b>0,4</b>	<b>-66</b>	<b>-2,9</b>
Soc. Anónima; Soc. por Quotas	2 306	2 300	2 342	2 352	2 279	2 275	2 311	2 276	2 203	2 179	2 202	2 210	8	0,4	-66	-2,9
<b>Empresas e demais entidades públicas detidas pela administração local</b>	<b>14 414</b>	<b>14 395</b>	<b>14 534</b>	<b>14 439</b>	<b>14 099</b>	<b>13 964</b>	<b>14 245</b>	<b>14 179</b>	<b>13 937</b>	<b>13 961</b>	<b>14 273</b>	<b>14 236</b>	<b>-37</b>	<b>-0,3</b>	<b>57</b>	<b>0,4</b>
Associação; Fundação	335	337	336	337	337	336	335	347	342	355	355	361	6	1,7	14	4,0
Empresa Intermun.; Empresa Municipal	3 694	3 663	3 653	3 614	3 519	3 471	3 580	3 541	3 424	3 352	3 429	3 415	-14	-0,4	-126	-3,6
Entidade Empresarial Municipal	3 227	3 093	3 063	3 034	2 842	2 803	2 888	2 897	2 763	2 804	2 954	2 930	-24	-0,8	33	1,1
Serviço Municipalizado	5 550	5 548	5 509	5 472	5 437	5 398	5 482	5 412	5 391	5 385	5 463	5 462	-1	0,0	50	0,9
Sociedade Anónima; Soc. por Quotas	1 608	1 754	1 973	1 982	1 964	1 956	1 960	1 982	2 017	2 065	2 072	2 068	-4	-0,2	86	4,3

Fontes (Gráfico e Quadro 5.1): DGAEP - SIOE (dados disponíveis em 30-10-2015); DGAEP/DEEP

Notas: O Banco de Portugal e entidades detidas pelo Banco de Portugal, das sociedades financeiras da administração central, não têm reportado dados no SIOE.

As sociedades não financeiras detidas pela administração regional dos Açores estão em incumprimento no reporte dados no SIOE.

p - dados provisórios

**Quadro 5.2 - Emprego nas sociedades não financeiras e financeiras públicas, por subsector detentor e atividade económica - CAE Rev.3**

Unidade: postos de trabalho

	Emprego												Variação trimestre		Variação homóloga	
	31-dez-2012	31-mar-2013	30-jun-2013	30-set-2013	31-dez-2013	31-mar-2014	30-jun-2014	30-set-2014	31-dez-2014	31-mar-2015	30-jun-2015	30-set-2015(p)	N.º	%	N.º	%
	<b>Empresas e demais entidades públicas detidas pela administração central</b>	<b>56 135</b>	<b>57 749</b>	<b>58 244</b>	<b>54 999</b>	<b>41 608</b>	<b>41 458</b>	<b>36 149</b>	<b>42 043</b>	<b>41 348</b>	<b>41 133</b>	<b>41 251</b>	<b>39 145</b>	<b>-2 106</b>	<b>-5,1</b>	<b>-2 898</b>
A Agricultura, produção animal e pesca	638	632	619	561	549	553	554	611	597	595	606	602	-4	-0,7	-9	-1,5
C Indústrias transformadoras	1 966	1 961	1 951	1 948	1 737	1 724	1 716	1 681	1 677	1 652	1 653	1 644	-9	-0,5	-37	-2,2
D+E Eletricidade, gás, vapor; Captação, trat. e distrib. de água; saneamento	5 190	5 167	5 133	5 055	4 937	4 891	4 845	4 813	4 767	4 732	4 763	3 002	-1 761	-37,0	-1 811	-37,6
F Construção	48	47	46	45	45	45	45	40	41	41	37	36	-1	-2,7	-4	-10,0
G Comércio a retalho; Manutenção e reparação de veículos automóveis	628	620	661	658	632	633	648	643	613	612	670	659	-11	-1,6	16	2,5
H Transportes e armazenagem	28 349	27 984	28 509	25 262	13 085	13 119	13 215	13 368	13 362	13 223	13 192	13 049	-143	-1,1	-319	-2,4
I Alojamento e restauração	1 346	1 337	1 430	1 446	1 331	1 323	1 421	1 438	1 354	1 353	1 455	1 451	-4	-0,3	13	0,9
J Informação e comunicação	1 151	1 164	1 174	1 228	1 108	1 104	1 092	1 077	1 058	1 051	1 050	952	-98	-9,3	-125	-11,6
K Atividades financeiras e de seguros	14 106	16 176	16 280	16 281	15 910	15 811	10 482	16 230	15 748	15 746	15 691	15 649	-42	-0,3	-581	-3,6
L Atividades imobiliárias	407	397	267	279	271	273	248	248	247	249	246	246	0	0,0	-2	-0,8
M Atividades de consultoria, científicas, técnicas e similares	539	537	510	596	581	575	538	557	549	547	548	510	-38	-6,9	-47	-8,4
N Atividades administrativas e dos serviços de apoio	763	725	658	633	423	416	372	371	370	373	368	369	1	0,3	-2	-0,5
O Administração Pública	93	89	88	89	86	84	85	83	81	79	80	77	-3	-3,8	-6	-7,2
P Educação - Formação Profissional	37	36	36	36	36	36	36	35	35	35	35	35	0	0,0	0	0,0
Q Atividades de Saúde Humana	141	140	140	140	141	143	144	143	139	140	145	111	-34	-23,5	-32	-22,4
R+S Ativ. artísticas, de espetáculos, desport. e recreativas; Outras atividades de serviços	733	737	742	742	736	728	708	705	710	705	712	753	41	5,8	48	6,8
<b>Empresas e demais entid. públicas detidas pela admin. regional da Madeira</b>	<b>2 306</b>	<b>2 300</b>	<b>2 342</b>	<b>2 352</b>	<b>2 279</b>	<b>2 275</b>	<b>2 311</b>	<b>2 276</b>	<b>2 203</b>	<b>2 179</b>	<b>2 202</b>	<b>2 210</b>	<b>8</b>	<b>0,4</b>	<b>-66</b>	<b>-2,9</b>
A Agricultura, produção animal e pesca	197	205	233	232	229	231	235	230	225	0	0	0	0	-	-230	-
D+E Eletricidade, gás, vapor; Captação, trat. e distrib. de água; saneamento	1 216	1 209	1 212	1 206	1 191	1 188	1 187	1 171	1 169	1 466	1 470	1 457	-13	-0,9	286	24,4
G Comércio a retalho; Manutenção e reparação de veículos automóveis	211	208	235	250	194	188	229	235	185	191	209	230	21	10,1	-5	-2,1
H Transportes e armazenagem	571	569	554	554	556	555	548	525	510	495	497	496	-1	-0,2	-29	-5,5
J+L Informação e comunicação; Atividades imobiliárias	16	17	17	17	17	17	16	16	16	17	17	17	0	0,0	1	6,3
M Atividades de consultoria, científicas, técnicas e similares	95	92	91	93	92	96	96	99	98	10	9	10	1	11,1	-89	-89,9
<b>Empresas e demais entidades públicas detidas pela administração local</b>	<b>14 414</b>	<b>14 395</b>	<b>14 534</b>	<b>14 439</b>	<b>14 099</b>	<b>13 964</b>	<b>14 245</b>	<b>14 179</b>	<b>13 937</b>	<b>13 961</b>	<b>14 273</b>	<b>14 236</b>	<b>-37</b>	<b>-0,3</b>	<b>57</b>	<b>0,4</b>
A+C Agricultura, produção animal e pesca; Indústrias transformadoras	41	42	42	42	42	41	40	40	41	40	44	40	-4	-9,1	0	0,0
D+E Eletricidade, gás, vapor; Captação, trat. e distrib. de água; saneamento	10 886	10 879	10 834	10 767	10 635	10 502	10 662	10 553	10 468	10 507	10 522	10 508	-14	-0,1	-45	-0,4
F Construção	212	215	218	217	210	221	257	257	261	259	275	271	-4	-1,5	14	5,5
G+H Comércio; Transportes e armazenagem	1 283	1 282	1 311	1 303	1 286	1 263	1 271	1 259	1 245	1 250	1 334	1 338	4	0,3	79	6,3
I Alojamento e restauração	105	105	107	104	104	102	106	96	99	106	112	109	-3	-2,7	13	13,5
J+L Informação e comunicação; Atividades imobiliárias	145	127	139	141	140	140	138	148	141	134	134	133	-1	-0,8	-15	-10,1
M Atividades de consultoria, científicas, técnicas e similares	385	392	386	374	373	348	341	383	365	275	267	246	-21	-7,9	-137	-35,8
N Atividades administrativas e dos serviços de apoio	215	208	226	199	203	195	215	211	205	211	286	284	-2	-0,7	73	34,6
O Administração Pública	129	129	125	124	123	157	131	152	152	149	149	149	0	0,0	-3	-2,0
Q Atividades de saúde humana e apoio social	151	151	218	245	111	132	185	201	97	141	187	202	15	8,0	1	0,5
R+S Ativ. artísticas, de espetáculos, desport. e recreativas; Outras atividades de serviços	862	865	928	923	872	863	899	879	863	889	963	956	-7	-0,7	77	8,8

Fontes (Quadro e Gráfico 5.2): DGAEP - SIOE (dados disponíveis em 30-10-2015); DGAEP/DEEP

Notas: O Banco de Portugal e entidades detidas pelo Banco de Portugal, das sociedades financeiras da administração central, não reportaram dados no SIOE.

As sociedades não financeiras detidas pela administração regional dos Açores estão em incumprimento no reporte dados no SIOE.

p - dados provisórios

**Gráfico 5.2 - Estrutura do emprego (%) nas sociedades não financeiras e financeiras públicas detidas pela administração central**

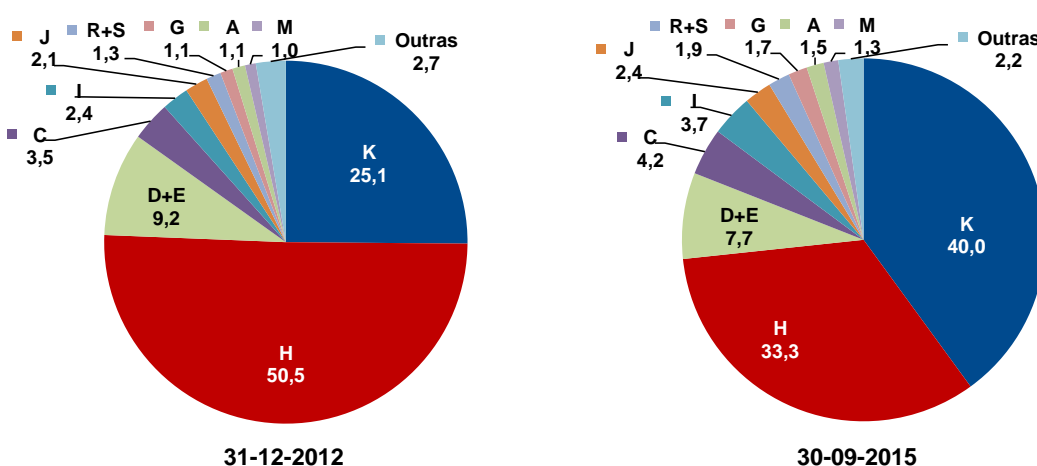

**Quadro 5.3 Emprego nas sociedades não financeiras e financeiras públicas  
por subsector detentor e cargo/carreira/grupo**

Unidade: postos de trabalho

CARGO / CARREIRA / GRUPO	DETIDAS PELA ADMINISTRAÇÃO CENTRAL												Variação		Variação	
	31-dez-2012	31-mar-2013	30-jun-2013	30-set-2013	31-dez-2013	31-mar-2014	30-jun-2014	30-set-2014	31-dez-2014	31-mar-2015	30-jun-2015	30-set-2015(p)	trimestre		homóloga	
	N.º	N.º	N.º	N.º	N.º	N.º	N.º	N.º	N.º	N.º	N.º	N.º	N.º	%	N.º	%
<b>Total</b>	<b>56 135</b>	<b>57 749</b>	<b>58 244</b>	<b>54 999</b>	<b>41 608</b>	<b>41 458</b>	<b>36 149</b>	<b>42 043</b>	<b>41 348</b>	<b>41 133</b>	<b>41 251</b>	<b>39 145</b>	<b>-2 106</b>	<b>-5,1</b>	<b>-2 898</b>	<b>-6,9</b>
Dirigente superior	341	346	334	331	306	303	277	285	289	305	303	262	-41	-13,5	-23	-8,1
Dirigente intermédio	4 390	4 802	4 710	4 509	3 368	3 344	2 512	4 167	4 130	4 127	4 111	3 951	-160	-3,9	-216	-5,2
Técnico Superior	5 956	6 462	6 448	6 154	5 376	5 400	4 359	5 989	5 945	5 911	5 979	5 862	-117	-2,0	-127	-2,1
Assistente técnico/administrativo	23 138	24 121	23 961	23 789	19 451	19 397	16 319	18 910	18 544	18 435	18 351	18 009	-342	-1,9	-901	-4,8
Assist. operacional/operário/auxiliar	21 244	20 895	21 658	19 254	12 308	12 212	12 160	12 179	11 961	11 887	12 033	10 614	-1 419	-11,8	-1 565	-12,9
Informático	841	902	925	864	701	701	427	419	383	372	379	357	-22	-5,8	-62	-14,8
Pessoal de Inspecção	23	23	23	23	23	23	23	23	23	23	23	22	-1	-4,4	-1	-4,4
Médico	21	22	22	23	23	25	23	21	21	20	20	18	-2	-10,0	-3	-14,3
Enfermeiro	20	19	19	19	20	20	18	18	19	18	17	17	0	0,0	-1	-5,6
Téc. Diagnóstico e Terapêutica	31	31	31	30	29	30	29	30	30	32	33	31	-2	-6,1	1	3,3
Oficial dos Registos e do Notariado	3	3	3	3	3	3	2	2	3	3	2	2	0	0,0	0	0,0
Bombeiro	127	123	110	0	0	0	0	0	0	0	0	0	0	0,0	0	0,0

Unidade: postos de trabalho

CARGO / CARREIRA / GRUPO	DETIDAS PELA ADMINISTRAÇÃO REGIONAL DA MADEIRA												Variação		Variação	
	31-dez-2012	31-mar-2013	30-jun-2013	30-set-2013	31-dez-2013	31-mar-2014	30-jun-2014	30-set-2014	31-dez-2014	31-mar-2015	30-jun-2015	30-set-2015(p)	trimestre		homóloga	
	N.º	N.º	N.º	N.º	N.º	N.º	N.º	N.º	N.º	N.º	N.º	N.º	N.º	%	N.º	%
<b>Total</b>	<b>2 306</b>	<b>2 300</b>	<b>2 342</b>	<b>2 352</b>	<b>2 279</b>	<b>2 275</b>	<b>2 311</b>	<b>2 276</b>	<b>2 203</b>	<b>2 179</b>	<b>2 202</b>	<b>2 210</b>	<b>8</b>	<b>0,4</b>	<b>-66</b>	<b>-2,9</b>
Dirigente superior	14	14	13	13	13	13	13	13	13	12	12	12	0	0,0	-1	-7,7
Dirigente intermédio	34	34	34	34	34	35	35	35	35	34	33	33	0	0,0	-2	-5,7
Técnico Superior	173	174	175	175	173	175	176	175	174	177	176	175	-1	-0,6	0	0,0
Assistente técnico/administrativo	427	429	428	428	426	429	427	420	415	415	414	410	-4	-1,0	-10	-2,4
Assist. operacional/operário/auxiliar	1 658	1 649	1 692	1 701	1 632	1 622	1 659	1 632	1 565	1 540	1 566	1 579	13	0,8	-53	-3,3
Informático	0	0	0	1	1	1	1	1	1	1	1	1	0	0,0	0	0,0

Unidade: postos de trabalho

CARGO / CARREIRA / GRUPO	DETIDAS PELA ADMINISTRAÇÃO LOCAL												Variação		Variação	
	31-dez-2012	31-mar-2013	30-jun-2013	30-set-2013	31-dez-2013	31-mar-2014	30-jun-2014	30-set-2014	31-dez-2014	31-mar-2015	30-jun-2015	30-set-2015(p)	trimestre		homóloga	
	N.º	N.º	N.º	N.º	N.º	N.º	N.º	N.º	N.º	N.º	N.º	N.º	N.º	%	N.º	%
<b>Total</b>	<b>14 414</b>	<b>14 395</b>	<b>14 534</b>	<b>14 439</b>	<b>14 099</b>	<b>13 964</b>	<b>14 245</b>	<b>14 179</b>	<b>13 937</b>	<b>13 961</b>	<b>14 273</b>	<b>14 236</b>	<b>-37</b>	<b>-0,3</b>	<b>57</b>	<b>0,4</b>
Dirigente superior	170	162	162	161	156	152	151	153	149	142	136	134	-2	-1,5	-19	-12,4
Dirigente intermédio	449	448	437	435	428	450	438	446	450	451	449	447	-2	-0,5	1	0,2
Técnico Superior	1 262	1 264	1 270	1 255	1 275	1 252	1 265	1 293	1 275	1 293	1 282	1 260	-22	-1,7	-33	-2,6
Assistente técnico/administrativo	2 828	2 832	2 839	2 862	2 832	2 763	2 777	2 746	2 728	2 708	2 733	2 738	5	0,2	-8	-0,3
Assist. operacional/operário/auxiliar	9 505	9 487	9 625	9 522	9 205	9 144	9 417	9 333	9 133	9 163	9 468	9 458	-10	-0,1	125	1,3
Informático	192	194	194	197	197	197	191	202	196	198	198	197	-1	-0,5	-5	-2,5
Médico	1	1	0	0	0	0	0	0	0	0	0	0	0	0,0	0	0,0
Enfermeiro	1	1	2	2	1	1	1	1	1	1	2	2	0	0,0	1	100,0
Outro Pessoal de Segurança	1	1	0	0	0	0	0	0	0	0	0	0	0	0,0	0	0,0
Bombeiro	5	5	5	5	5	5	5	5	5	5	5	5	0	0,0	-5	0,0

Fontes: DGAEP - SIOE (dados disponíveis em 30-10-2015); DGAEP/DEEP

Notas: O Banco de Portugal e entidades detidas pelo Banco de Portugal, das sociedades financeiras da administração central, não têm reportado dados no SIOE.

As sociedades não financeiras detidas pela administração regional dos Açores estão em incumprimento no reporte dados no SIOE.

p - dados provisórios



## 6. Remunerações nas empresas públicas e demais entidades do sector público (exceto administrações públicas)

**Quadro 6.1 - Remunerações de base e ganhos médios mensais nas sociedades não  
financeiras e financeiras públicas, por subsector detentor e por atividade económica  
- CAE Rev.3 -**

Unidade: euros

	Remuneração base média mensal							Ganho médio mensal						
	outubro	abril	julho	abril	julho	V. T.	V. H.	outubro	abril	julho	abril	julho	V. T.	V. H.
	2012	2014	2014	2015	2015(p)	%	%	2012	2014	2014	2015	2015(p)	%	%
<b>Empresas e demais entidades públicas detidas pela administração central</b>	<b>1 379,4</b>	<b>1 483,4</b>	<b>1 577,4</b>	<b>1 576,7</b>	<b>1 604,5</b>	<b>1,8</b>	<b>1,7</b>	<b>2 020,8</b>	<b>2 126,2</b>	<b>2 247,0</b>	<b>2 241,5</b>	<b>2 280,2</b>	<b>1,7</b>	<b>1,5</b>
A Agricultura, produção animal e pesca	771,3	731,6	776,5	825,3	826,3	0,1	6,4	1 243,3	1 229,5	1 170,3	1 270,4	1 277,4	0,6	9,2
C Indústrias transformadoras	1 038,1	990,6	1 097,6	1 088,0	1 088,3	0,0	-0,8	1 425,2	1 381,8	1 499,2	1 512,1	1 502,4	-0,6	0,2
D+E Eletricidade, gás, vapor; Captação, trat. e distrib. de água; saneamento	1 106,9	1 063,8	1 165,5	1 142,5	1 285,8	12,6	10,3	1 409,6	1 347,9	1 472,6	1 450,7	1 561,1	7,6	6,0
F Construção	1 185,6	1 152,3	1 239,5	1 264,8	1 263,5	-0,1	1,9	1 427,6	1 566,5	1 519,9	1 598,7	1 605,4	0,4	5,6
G Comércio a retalho; Manutenção e reparação de veículos automóveis	867,3	877,1	870,1	870,9	855,5	-1,8	-1,7	1 098,8	1 153,9	1 140,9	1 131,4	1 126,3	-0,5	-1,3
H Transportes e armazenagem	1 354,4	1 701,4	1 737,1	1 733,5	1 742,4	0,5	0,3	2 115,2	2 578,6	2 638,0	2 605,5	2 611,4	0,2	-1,0
I Alojamento e restauração	927,9	901,9	896,6	953,8	897,6	-5,9	0,1	1 075,3	1 037,1	1 041,6	1 100,9	1 040,7	-5,5	-0,1
J Informação e comunicação	1 907,8	1 843,9	1 959,8	1 913,9	1 902,8	-0,6	-2,9	2 719,9	2 629,5	2 778,1	2 731,1	2 701,8	-1,1	-2,8
K Atividades financeiras e de seguros	1 609,0	1 581,1	1 695,9	1 703,9	1 704,6	0,0	0,5	2 276,5	2 272,2	2 411,6	2 419,4	2 423,8	0,2	0,5
L Atividades imobiliárias	1 769,6	1 645,5	1 830,3	1 797,2	1 710,1	-4,9	-6,6	2 449,2	2 119,1	2 325,7	2 316,9	2 220,4	-4,2	-4,5
M Atividades de consultoria, científicas, técnicas e similares	1 947,9	1 906,8	2 076,2	1 987,2	1 944,8	-2,1	-6,3	2 352,4	2 339,8	2 519,0	2 434,9	2 378,9	-2,3	-5,6
N Atividades administrativas e dos serviços de apoio	1 091,2	1 511,2	1 612,6	1 649,0	1 663,2	0,9	3,1	1 459,5	2 132,8	2 251,5	2 357,1	2 366,2	0,4	5,1
O Administração Pública	1 767,6	1 665,7	1 869,7	1 844,1	1 818,8	-1,4	-2,7	1 977,1	1 879,8	2 106,1	2 060,3	2 050,6	-0,5	-2,6
P Educação - Formação Profissional	1 468,5	1 341,0	1 494,2	1 427,4	1 445,4	1,3	-3,3	1 915,4	1 758,0	1 931,7	1 884,3	1 873,5	-0,6	-3,0
Q Atividades de Saúde Humana	1 374,2	1 421,9	1 453,7	1 391,7	1 315,5	-5,5	-9,5	1 705,0	1 708,5	1 766,7	1 695,5	1 588,5	-6,3	-10,1
R+S Ativ. artísticas, de espetáculos, desport. e recreativas; Outras ativ. de serviços	1 308,8	1 358,6	1 409,6	1 378,5	1 381,2	0,2	-2,0	1 536,3	1 573,0	1 637,6	1 607,6	1 625,1	1,1	-0,8
<b>Empresas e demais entidades públicas detidas pela admin. regional da Madeira</b>	<b>1 041,8</b>	<b>1 000,2</b>	<b>1 078,8</b>	<b>1 059,7</b>	<b>1 043,4</b>	<b>-1,5</b>	<b>-3,3</b>	<b>1 402,2</b>	<b>1 371,5</b>	<b>1 471,6</b>	<b>1 453,7</b>	<b>1 430,7</b>	<b>-1,6</b>	<b>-2,8</b>
A Agricultura, produção animal e pesca	614,2	583,0	593,7	-	-	-	-	709,4	742,9	814,1	-	-	-	-
D+E Eletricidade, gás, vapor; Captação, trat. e distrib. de água; saneamento	1 247,9	1 169,2	1 308,0	1 166,8	1 161,1	-0,5	-11,2	1 715,4	1 650,7	1 821,4	1 606,9	1 591,5	-1,0	-12,6
G Comércio a retalho; Manutenção e reparação de veículos automóveis	602,8	632,6	628,3	660,8	622,3	-5,8	-1,0	821,2	773,7	792,3	813,1	795,0	-2,2	0,4
H Transportes e armazenagem	894,0	913,4	907,0	887,5	877,4	-1,1	-3,3	1 215,5	1 257,8	1 243,1	1 245,4	1 241,9	-0,3	-0,1
J+L Informação e comunicação; Atividades imobiliárias	1 173,6	1 138,9	1 246,2	1 188,8	1 185,0	-0,3	-4,9	1 499,3	1 463,4	1 617,7	1 521,8	1 498,0	-1,6	-7,4
M Atividades de consultoria, científicas, técnicas e similares	1 445,8	1 181,9	1 486,4	1 426,0	1 510,0	5,9	1,6	1 681,3	1 374,3	1 715,2	1 634,6	1 732,9	6,0	1,0
<b>Empresas e demais entidades públicas detidas pela administração local</b>	<b>864,8</b>	<b>822,9</b>	<b>855,3</b>	<b>856,3</b>	<b>849,0</b>	<b>-0,9</b>	<b>-0,7</b>	<b>1 055,1</b>	<b>1 002,4</b>	<b>1 042,2</b>	<b>1 041,3</b>	<b>1 037,8</b>	<b>-0,3</b>	<b>-0,4</b>
A+C Agricultura, produção animal e pesca; Indústrias transformadoras	639,3	682,8	689,6	734,6	774,3	5,4	12,3	736,7	779,8	784,4	838,2	896,1	6,9	14,3
D+E Eletricidade, gás, vapor; Captação, trat. e distrib. de água; saneamento	848,0	811,2	846,5	848,0	846,7	-0,2	0,0	1 034,1	991,0	1 035,8	1 031,3	1 038,0	0,7	0,2
F Construção	860,3	828,2	857,1	859,5	856,5	-0,4	-0,1	969,8	951,3	981,5	997,1	964,4	-3,3	-1,7
G+H Comércio; Transportes e armazenagem	897,6	841,0	890,6	876,8	869,2	-0,9	-2,4	1 148,8	1 059,6	1 107,5	1 105,6	1 089,4	-1,5	-1,6
I Alojamento e restauração	825,0	724,8	801,3	782,8	789,2	0,8	-1,5	927,2	826,2	927,7	911,8	935,6	2,6	0,9
J+L Informação e comunicação; Atividades imobiliárias	1 028,1	958,1	1 005,6	961,8	982,2	2,1	-2,3	1 120,1	1 051,0	1 102,7	1 058,3	1 081,7	2,2	-1,9
M Atividades de consultoria, científicas, técnicas e similares	1 152,2	1 060,4	1 044,4	1 066,7	1 012,7	-5,1	-3,0	1 352,3	1 193,5	1 186,5	1 211,6	1 153,6	-4,8	-2,8
N Atividades administrativas e dos serviços de apoio	753,7	760,9	700,7	745,8	722,4	-3,1	3,1	903,3	913,3	843,8	885,4	863,7	-2,5	2,4
O Administração Pública	1 015,2	888,0	907,8	870,2	853,3	-1,9	-6,0	1 186,4	1 027,6	1 051,6	1 021,9	1 018,6	-0,3	-3,1
Q Atividades de saúde humana e apoio social	630,2	570,0	573,0	646,9	567,2	-12,3	-1,0	729,9	673,1	685,8	768,0	678,0	-11,7	-1,1
R+S Ativ. artísticas, de espetáculos, desport. e recreativas; Outras ativ. de serviços	921,8	884,7	919,7	918,6	886,5	-3,5	-3,6	1 148,7	1 089,3	1 129,5	1 134,2	1 093,4	-3,6	-3,2

Fontes: DGAEP - SIOE (dados disponíveis em 30-10-2015); DGAEP/DEEP

Notas: O Banco de Portugal e entidades detidas pelo Banco de Portugal, das sociedades financeiras da administração central, não têm reportado dados no SIOE.

As sociedades não financeiras detidas pela administração regional dos Açores estão em incumprimento no reporte dados no SIOE

Ver Capítulo 7. Notas Técnicas relativas a tratamento dos dados e a conceitos de remuneração mensal de base e remuneração ganho médio mensal.

p - dados provisórios

## 7. Notas técnicas

### NOTAS SOBRE UNIVERSO E FONTES

**Sistema de Informação da Organização do Estado (SIOE):** O Sistema de Informação da Organização do Estado (SIOE), instituído pela Lei n.º 57/2011, de 28 de novembro, alterada pela Lei n.º 66-B/2012, de 31 de dezembro (LOE 2013), tem por objetivo a caracterização de entidades públicas e dos respetivos recursos humanos com vista a habilitar os órgãos de governo próprios com a informação indispensável para definição das políticas de organização do Estado e da gestão dos recursos humanos. Constam do SIOE todos os serviços integrados, serviços e fundos autónomos, Regiões Autónomas, autarquias locais e outras entidades que integrem o universo das administrações públicas em contas nacionais, as empresas do sector empresarial do Estado e dos sectores empresariais regionais, intermunicipais e municipais, bem como as demais pessoas coletivas públicas e outras entidades públicas. O universo de entidades do SIOE é definido e tem como fonte os dados fornecidos pelo INE/DCN.

A presente SIEP referente ao 3.º trimestre 2015, inclui a série de dados e indicadores, desde 31 dezembro 2011 / 4.º trimestre 2011, de acordo com as alterações no universo definidas pelo INE, IP na aplicação do novo referencial metodológico introduzido pelo *Sistema Europeu de Contas Nacionais e Regionais 2010 (SEC 2010)*, de utilização obrigatória em todos os Estados Membros da União Europeia a partir de setembro de 2014, por força do *Regulamento (UE) n.º 549/2013 do Parlamento Europeu e do Conselho de 21 de maio de 2013*. O SEC 2010 está em linha, nos aspetos fundamentais, com o Sistema de Contas Nacionais 2008 (SCN 2008) das Nações Unidas, o que garante a harmonização internacional dos métodos utilizados e a comparabilidade dos resultados entre regiões, países ou áreas geográficas. Outras informações em [http://www.ine.pt/xportal/xmain?xpid=INE&xpgid=ine\\_cn\\_sec2010](http://www.ine.pt/xportal/xmain?xpid=INE&xpgid=ine_cn_sec2010) e no Destaque referente a “*Procedimento dos Défices Excessivos (2ª Notificação de 2014)*” de 30 de setembro, em <http://www.ine.pt>

A recolha de dados trimestrais por recenseamento, dirigido às entidades que constituem o universo de entidades públicas no território nacional, possibilita a disponibilização de resultados trimestrais, semestrais e anuais relativos ao emprego público no âmbito das estatísticas do mercado de trabalho, sendo objeto da informação e dos indicadores estatísticos que integram o **Capítulo I - Administrações públicas** e o **Capítulo II - Entidades do sector público, exceto administrações públicas**. A informação é obtida por recolha *online*.

#### Capítulo I - Administrações públicas

**Administrações públicas:** o sector das administrações públicas inclui as unidades institucionais (entidades) que correspondem a produtores não mercantis cuja produção se destina ao consumo individual e coletivo e que são financiadas por pagamentos obrigatórios feitos por unidades pertencentes a outros sectores, bem como todas as unidades institucionais cuja função principal é a redistribuição do rendimento e da riqueza nacional (*SEC 2010, §2.111 e seguintes*).

**Aplicação no contexto das publicações do DEEP:** Para efeitos das estatísticas do emprego público, o sector das **Administrações Públicas** compreende as entidades incluídas nos seguintes subsectores, de acordo com o novo universo definido pelo INE/DCN:

**Quadro 7.1 As Administrações Públicas e os seus subsectores**

<b>ADMINISTRAÇÃO CENTRAL</b> (exceto fundos de segurança social)	Estado	Inclui os organismos cujas receitas e despesas se inscrevem unicamente na Conta Geral do Estado (correspondente aos Serviços Integrados do Estado)	
	Serviços e Fundos Autónomos	Engloba os organismos com autonomia financeira e administrativa, financiados maioritariamente com transferências provenientes de outras unidades das administrações públicas e com impostos que lhes estejam consignados	
	Instituições Sem Fim Lucrativo (ISFL)	Agrupam as ISFL que são produtores não mercantis e são controladas por unidades da administração central	
<b>ADMINISTRAÇÃO REGIONAL E LOCAL</b> (exceto fundos de segurança social)	Administrações regionais dos Açores e da Madeira	Órgãos do Governo Regional	Inclui os organismos cujas receitas e despesas se inscrevem unicamente na Conta dos Governos Regionais
		Serviços e Fundos Autónomos	Engloba os organismos com autonomia financeira e administrativa, financiados maioritariamente com transferências provenientes de outras unidades da Administração regional e com impostos que lhes estejam eventualmente consignados.
	Administração local	Distritos	Assembleias distritais
		Municípios	Câmaras municipais
		Freguesias	Juntas de freguesia
		Serviços Autónomos	Engloba os organismos com autonomia financeira e administrativa, financiados maioritariamente com transferências provenientes de outras unidades das Autarquias Locais e com impostos e taxas locais que lhes estejam eventualmente consignados.
		Instituições Sem Fim Lucrativo (ISFL)	Agrupam as ISFL que exercem essencialmente atividades não mercantis e são controladas e financiadas maioritariamente pela administração local
<b>FUNDOS DE SEGURANÇA SOCIAL</b>	Fundos de Segurança Social da administração central	Inclui todas as unidades institucionais centrais e regionais cuja atividade principal consiste em conceder prestações sociais.	
	Fundos de Segurança Social das administrações regionais dos Açores e Madeira		

Fontes: INE, IP; Regulamento (UE) N.º 549/2013 do Parlamento Europeu e do Conselho, de 21 de maio de 2013, Jornal Oficial L 174, de 26-06-2013

## Capítulo II - Entidades do sector público, exceto administrações públicas

O sector público agrupa as administrações públicas (capítulo I da SIEP) e as sociedades públicas (capítulo II da SIEP); estas podem ser sociedades não financeiras públicas e sociedades financeiras públicas, incluindo o banco central. Todas as unidades institucionais incluídas no sector público são unidades residentes controladas pelas administrações públicas, quer direta, quer indiretamente, por unidades do sector público agregado.

O controlo de uma entidade é definido como a capacidade de determinar a política geral dessa entidade. A distinção entre uma unidade do sector público que faça parte das administrações públicas e uma sociedade pública é determinada pelo teste mercantil/não mercantil. As unidades não mercantis do sector público são classificadas em administrações públicas e as unidades mercantis do sector público são classificadas como sociedades públicas, com exceção de certas instituições financeiras que supervisionam ou servem o setor financeiro, que são classificadas como sociedades financeiras independentemente de serem mercantis ou não mercantis.

A forma jurídica de um organismo não é indicativa da sua respetiva classificação sectorial. Por exemplo, algumas sociedades do sector público juridicamente constituídas podem ser unidades não mercantis, sendo portanto classificadas como administrações públicas e não como sociedades públicas (*SEC 2010, § 20.303 e seguintes*).

### Quadro 7.2 O sector público e os seus subsectores

(unidades sob o controlo das administrações públicas)

<b>Administrações públicas</b>	Administração central (exceto fundos de segurança social) Administração regional e local (exceto fundos de segurança social) Fundos de segurança social
<b>Sociedades não financeiras públicas</b>	Sociedades não financeiras públicas detidas pela administração central Sociedades não financeiras públicas detidas pela administ. regional dos Açores Sociedades não financeiras públicas detidas pela administ. regional da Madeira Sociedades não financeiras públicas detidas pela administração local
<b>Sociedades financeiras públicas</b>	Instituições financeiras monetárias públicas, incluindo o banco central Outras sociedades financeiras públicas (*)

(\*) Outros intermediários financeiros, auxiliares financeiros, sociedades de seguros e fundos de pensões públicos

Fonte: Regulamento (UE) N.º 549/2013 do Parlamento Europeu e do Conselho, de 21 de maio de 2013, Jornal Oficial L 174, de 26-06-2013; §20.304, pág. 483; DGAEP/DEEP

## TRATAMENTO, VALIDAÇÃO E REVISÃO DOS DADOS

1. A validação da informação reportada no SIOE é efetuada através dos seguintes procedimentos para todos os níveis das administrações públicas para as diferentes variáveis de recolha:
  - Análise da evolução temporal dos resultados - estudo de tendência no trimestre/semestre/homólogo;
  - Controlo de *outliers* - análise/validação dos valores anómalos registados; e,
  - Contacto de entidades no sentido de obter os dados em falta ou correções necessárias.

2. A estimação da informação em falta ou incompleta no SIOE foi feita com os dados do trimestre seguinte mais próximo por substituição; no caso de trimestres intercalares estimou-se com a média dos dados das respostas dos trimestres anterior e seguinte.

Para subsectores da administração local:

Distritos: segundo o novo Regime Jurídico das Assembleias Distritais (Lei n.º 36/2014, de 26/06) os trabalhadores destas entidades transitaram para outras entidades.

Municípios: de um universo de 308 Municípios estimou-se o emprego e remunerações em 3 entidades no 3.º trimestre de 2015 (para uma taxa de cobertura de 100% das entidades).

Freguesias: de um universo de 3091 Juntas de Freguesia foi estimado emprego e remunerações para 262, no 3.º trimestre de 2015 (para uma taxa de cobertura de 85,7% das entidades).

3. A política de revisões tem por objetivo definir as linhas orientadoras e os princípios que devem ser tidos em conta na revisão de resultados já divulgados. A necessidade de proceder a revisões reflete o compromisso que se pretende estabelecer entre, por um lado, a produção de informação estatística o mais atual possível e, por outro, garantir padrões elevados de precisão e rigor.

As revisões são um procedimento inerente ao processo de produção e divulgação de estatísticas. A necessidade de revisão dos dados podem ser originadas por: i) uma atualização do universo de entidades e a correspondente atualização dos indicadores de emprego; ii) nova informação sobre os dados de emprego recolhidos relativamente a períodos passados que não foi possível integrar a tempo da sua divulgação anterior; iii) correções dos dados anteriormente reportados pelas entidades.

## CONCEITOS

**Período normal de trabalho:** número de horas de trabalho semanal em vigor na entidade pública para a respetiva categoria profissional, fixado ou autorizado por lei ou fixado no Instrumento de Regulamentação Coletiva de Trabalho ou no Contrato de Trabalho, período para além do qual o trabalho é pago como extraordinário/suplementar. Na mesma entidade pode haver diferentes períodos normais de trabalho.

**Rácio de administração:** N.º de trabalhadores nas administrações públicas / População total X 100

**Remuneração mensal base:** montante ilíquido (antes da dedução de quaisquer descontos) em dinheiro e/ou géneros pago com carácter regular e garantido aos trabalhadores no período de referência e correspondente ao período normal de trabalho.

**Remuneração ganho médio mensal:** remuneração base, prémios, subsídios ou suplementos regulares e remuneração por trabalho suplementar.

**Trabalhador a tempo completo:** trabalhador cujo período normal de trabalho tem uma duração igual ou superior à duração normal de trabalho em vigor na entidade/empresa para a respetiva carreira ou na respetiva profissão.

Ver também:

- *Glossário de Termos Estatísticos* (Hiperligação: [Glossário de termos estatísticos](#)).
- *Documento Metodológico - Estatísticas do Emprego Público - documento metodológico em uso no Departamento de Estatística do Emprego Público (DEEP) da DGAEP* (Hiperligação: [Documento Metodológico](#) e respetivo [Anexo](#))

## ABREVIATURAS E SINAIS CONVENCIONAIS

A.R. - Administração Regional  
 CAE, Rev.3 - Classificação Portuguesa das Atividades Económicas, revisão 3  
 DCN - Departamento de Contas Nacionais do INE, IP  
 DEEP - Departamento de Estatística do Emprego Público  
 DGAEP - Direção-Geral da Administração e do Emprego Público  
 DGAL - Direção-Geral das Autarquias Locais  
 DL - Decreto-Lei  
 E - Entradas  
 E.P.E. - Entidade Pública Empresarial  
 EUROSTAT - Gabinete de Estatística da Comissão Europeia  
 GNR - Guarda Nacional Republicana  
 H - Homens  
 HM - Total (homens e mulheres)  
 INA - Direção-Geral da Qualificação dos Trabalhadores em Funções Públicas  
 INE, IP - Instituto Nacional de Estatística, I.P.  
 ISFL - Instituições Sem Fim Lucrativo  
 I.P. - Instituto Público  
 LOE - Lei do Orçamento do Estado

LTFP - Lei Geral do Trabalho em Funções Públicas  
 LVCR - Lei de Vínculos, Carreiras e Remunerações  
 M - Mulheres  
 N.º - Número  
 OCDE - Organização para a Cooperação e Desenvolvimento Económico  
 p - provisório  
 pág. - página  
 PSP - Polícia de Segurança Pública  
 RAA - Região Autónoma dos Açores  
 RAM - Região Autónoma da Madeira  
 S - Saídas  
 SEC 95 - Sistema Europeu Contas 1995  
 SEC 2010 - Sistema Europeu Contas 2010  
 SIOE - Sistema de Informação da Organização do Estado  
 SME - Situação de Mobilidade Especial  
 SNS - Serviço Nacional de Saúde  
 Var. - Variação;  
 V.H. - Variação homóloga  
 V.T. - Variação trimestral

% - Em percentagem

x - Dado não disponível

... - Dado confidencial

(-) - Valor sem expressão estatística dada a relação muito elevada entre o numerador e o denominador

Por razões de arredondamento, os totais podem não corresponder à soma das parcelas.

### SIEP - Síntese estatística do emprego público

**Editor:** Direção-Geral da Administração e do Emprego Público (DGAEP)

**Coordenação:** Maria Fernanda Teixeira **Realização:** Departamento de Estatística do Emprego Público (DEEP)

**Conceção e arranjo gráfico:** Elsa Ho

Rua da Alfândega, 5 - 2.º, 1149-095 Lisboa • Telefone: + 351-21 391 5450 • e-mail: [deep@dgaep.gov.pt](mailto:deep@dgaep.gov.pt)

• internet: [www.dgaep.gov.pt](http://www.dgaep.gov.pt) em [Estatísticas do Emprego Público](#)

ISSN: 2182-7311