

A Síntese Estatística do Emprego Público (SIEP) é uma publicação trimestral, através da qual a Direção-Geral da Administração e do Emprego Público (DGAEP) divulga informação estatística de síntese sobre emprego público no âmbito das estatísticas do mercado de trabalho. A informação disponibilizada centra-se no universo de entidades que compõem o sector público na ótica da contabilidade nacional, classificadas em: administrações públicas (capítulo I) e sociedades financeiras e não financeiras públicas (capítulo II), consistente com o respetivo universo definido pelo Instituto Nacional de Estatística, I.P. (INE, I.P.). O conjunto de dados e indicadores apresentados incidem sobre o emprego, os fluxos de entradas e de saídas e indicadores sobre remunerações e ganhos médios. Como fontes estatísticas são privilegiados os dados recolhidos através do Sistema de Informação da Organização do Estado (SIOE) da DGAEP e informação complementar das entidades do universo, em paralelo com outras fontes produzidas por entidades estatísticas nacionais e internacionais. A série de dados e indicadores incorpora o universo de entidades definido pelo INE, I.P. na aplicação do referencial metodológico do *Sistema Europeu de Contas Nacionais e Regionais 2010 (SEC 2010)*, de utilização obrigatória em todos os Estados Membros da União Europeia, por força do *Regulamento (UE) n.º 549/2013 do Parlamento Europeu e do Conselho de 21 de maio de 2013*.

Na presente edição o universo de entidades é consistente com a lista de entidades que integram o sector das administrações públicas do INE, I.P. publicado em março 2019, bem como com informação adicional das contas nacionais sobre as entidades que integram os subsectores das sociedades não financeiras e financeiras públicas.

Em *Notas técnicas*, no final, são referidos os principais conceitos e metodologias incluindo a política de revisões. Em anexo apresenta-se a lista de entidades do tipo empresarial públicas classificadas nas administrações públicas, e das entidades que integram os subsectores das sociedades públicas. A informação estatística mais detalhada é apresentada em ficheiro [Excel](#).

I. ADMINISTRAÇÕES PÚBLICAS

1. Emprego e remunerações no sector das administrações públicas - situação global

1.1 Emprego no sector das administrações públicas por subsector

A 31 de março de 2019, o emprego no sector das administrações públicas situou-se em 690 079 postos de trabalho, continuando a tendência de variação homóloga positiva observada no ano de 2018, apresentando um aumento de 2,3% (mais 15 690 postos de trabalho), refletido no saldo líquido dos movimentos de entradas e saídas de trabalhadores das entidades do sector das administrações públicas, no primeiro trimestre de 2019. Este aumento encontra-se repartido entre administração central (mais 7 345 postos de trabalho, dos quais 4 433 em estabelecimentos de saúde do tipo E.P.E.) e administração local (mais 7 229, dos quais 5 548 nos municípios) resultando, em grande parte, do aumento de postos de trabalho, em particular nas carreiras de assistente operacional, assistente técnico e técnico superior, em consequência do processo de regularização extraordinária de vínculos precários, nos termos da Lei n.º 112/2017, de 29 de dezembro.

Face a 31 de dezembro de 2011, o emprego assinalou uma quebra de 5,2%, correspondente à redução de 37 706 postos de trabalho, sendo a administração central o subsector que revela a maior diminuição de trabalhadores: menos 30 093 postos de trabalho que traduzem, em termos percentuais, uma quebra de 5,5%.

Em comparação com o final do trimestre anterior, o emprego nas administrações públicas aumentou 6 488 postos de trabalho (1,0%), influenciado pelo crescimento do emprego na administração central: mais 4 804 postos de trabalho, correspondendo a uma variação de 0,9%. As áreas governativas da Ciência, Tecnologia e Ensino Superior e da Educação apresentaram o maior aumento, 2 826 postos de trabalho no conjunto, essencialmente docentes dos diferentes níveis de ensino e pessoal de investigação científica. No sector empresarial do Estado (SEE), são as Entidades Públicas Empresariais (E.P.E.) do Serviço Nacional de Saúde (SNS) que contribuem em maior número de postos de trabalho para o aumento do emprego público: mais 1 871, dos quais, na maioria dizem respeito a novos contratos a termo de médicos que iniciaram o internato em centros hospitalares (Quadros 1.1, 2.1, 2.2, 2.4 e 2.5, 2.6 a 2.9 e 3.1).

Quadro 1.1 Emprego no sector das administrações públicas por subsector

Unidade: postos de trabalho

ADMINISTRAÇÕES PÚBLICAS - Subsectores -	31 dez	31 dez	31 dez	31 dez	31 dez	31 dez	31 dez	31 mar	30 jun	30 set	31 dez	31 mar	Variação trimestre N.º %	Variação homóloga N.º %	Variação face a 31-dez-11 N.º %			
	2011	2012	2013	2014	2015	2016	2017	2018	2018	2018	2018	2019(p)						
ADMINISTRAÇÕES PÚBLICAS	727 785	699 901	674 927	656 376	659 144	664 168	669 321	674 389	675 233	671 197	683 591	690 079	6 488	1,0	15 690	2,3	-37 706	-5,2
ADMINISTRAÇÃO CENTRAL	551 379	529 698	509 554	497 146	502 502	506 853	509 875	513 941	513 294	506 792	516 482	521 286	4 804	0,9	7 345	1,4	-30 093	-5,5
ADMINIST. REGIONAL E LOCAL	163 663	157 891	153 627	148 508	146 869	147 125	149 257	150 243	151 743	154 088	156 568	158 234	1 666	1,1	7 991	5,3	-5 429	-3,3
Administ. Regional dos Açores	17 728	17 335	17 038	16 934	17 236	17 641	17 879	18 003	18 102	18 006	18 281	18 587	306	1,7	584	3,2	859	4,9
Administ. Regional da Madeira	21 354	20 961	20 521	20 004	19 605	19 300	19 105	19 148	19 100	19 119	19 273	19 326	53	0,3	178	0,9	-2 028	-9,5
Administração Local	124 581	119 595	116 068	111 570	110 028	110 184	112 273	113 092	114 541	116 963	119 014	120 321	1 307	1,1	7 229	6,4	-4 260	-3,4
FUNDOS DE SEGURANÇA SOCIAL	12 743	12 312	11 746	10 722	9 773	10 190	10 189	10 205	10 196	10 317	10 541	10 559	18	0,2	354	3,5	-2 184	-17,1

Fontes: DGAEP - SIOE (dados disponíveis em 30-04-2019); DGAEP/DIOEP

p - dados provisórios

Gráfico 1.1 Variação trimestral em cadeia do emprego (*), nas administrações públicas por subsector

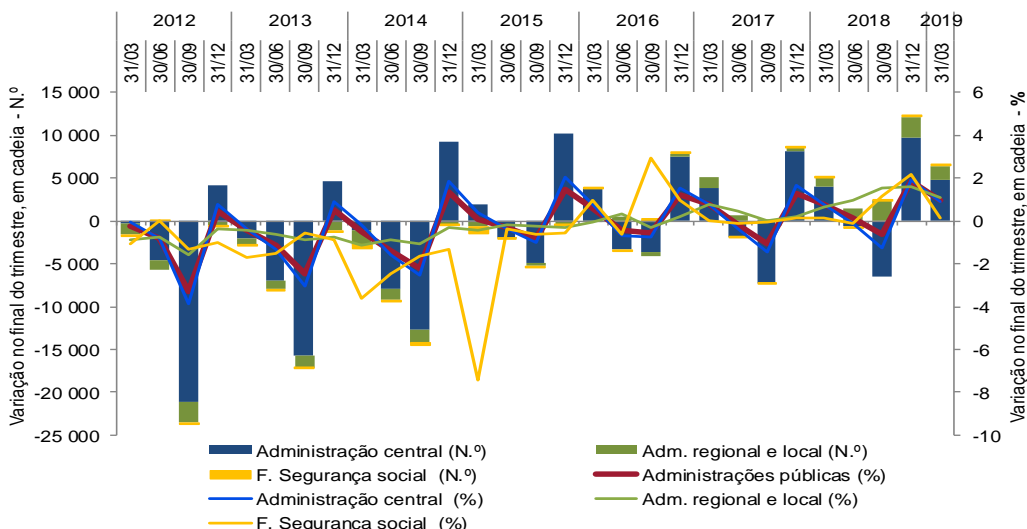

Nota: (*) Variação do último dia do trimestre (n) em relação ao último dia do trimestre anterior (n-1)

Gráficos 1.2 e 1.3 Variações homóloga e acumulada do emprego nas administrações públicas por subsector



Gráfico 1.4 e 1.5 Emprego nas administrações públicas por atividade económica: estrutura e variação



31-03-2019

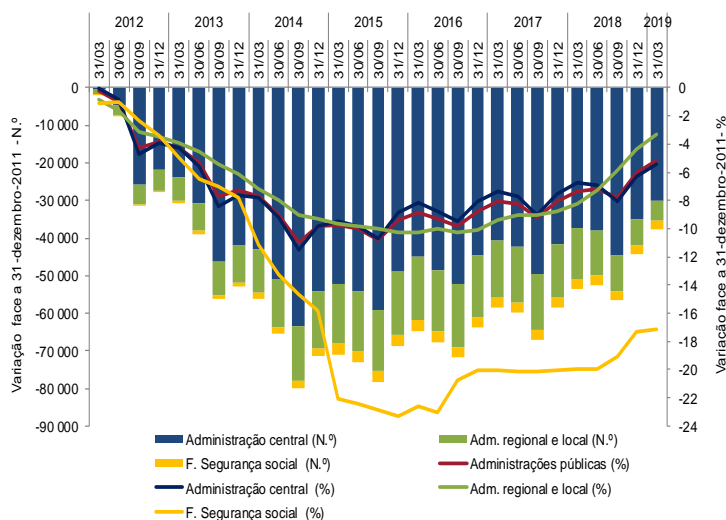
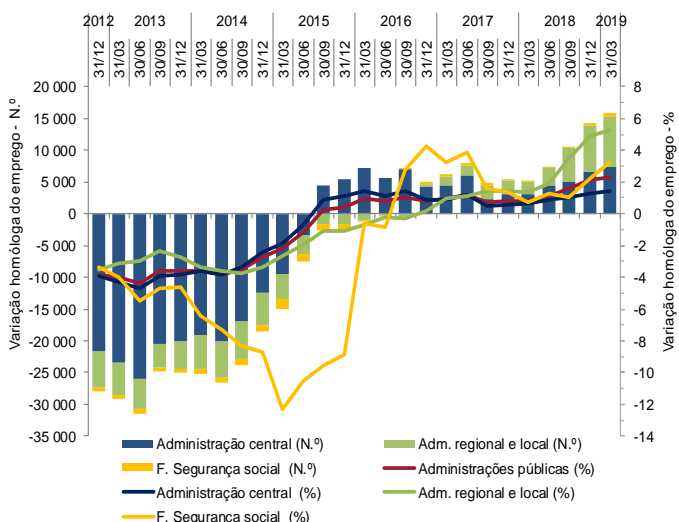
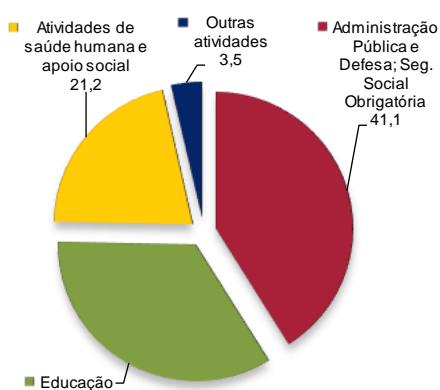
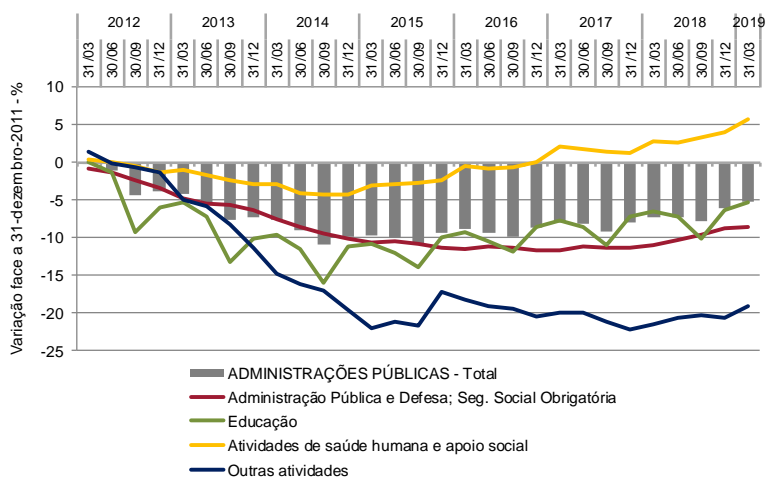

Fontes (Gráficos 1.1 a 1.5): DGAEP - SIOE (dados disponíveis em 30-04-2019); DGAEP/DIOEP

Gráfico 1.6 Peso do emprego nas administrações públicas por subsector de administração, 31 de março 2019



Gráfico 1.7 Taxa de feminização nas administrações públicas e na população ativa, 31 março / 1.º trimestre 2019



Fontes: INE, IP - Estatísticas do Emprego, 1.º trimestre 2019; DGAEP - SIOE (dados disponíveis em 30-04-2019); DGAEP/DIOEP

No primeiro trimestre do ano de 2019, o emprego por subsector das administrações públicas manteve a estrutura por subsector: 75,5% dos trabalhadores encontram-se em entidades da administração central, 17,4% na administração local, 5,5% na administração regional autónoma e 1,5% nos fundos de segurança social (Gráfico 1.6).

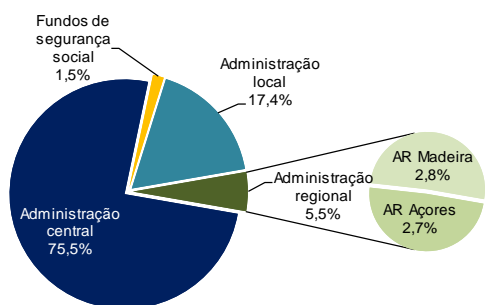
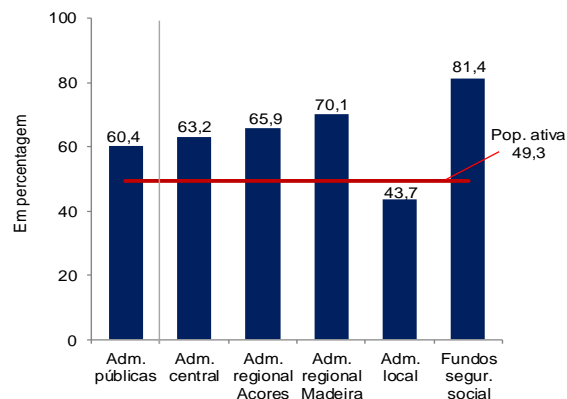
Com um peso na população total de cerca de 6,7% (rácio de administração), o emprego no sector das administrações públicas representa, no final do 1.º trimestre de 2019, cerca de 13,2% da população ativa e de 14,1% da população empregada. Por outro lado, 6 em cada 10 trabalhadores das administrações públicas são mulheres, mantendo uma elevada taxa de feminização no sector, acima do mesmo indicador para o total da população ativa. Na mesma data, as mulheres trabalhadoras nas administrações públicas representam 16,1% da população ativa do mesmo sexo (Gráficos 1.7 e 1.8).

Gráfico 1.8 Peso do emprego no sector das administrações públicas na população total, na população ativa e na população empregada

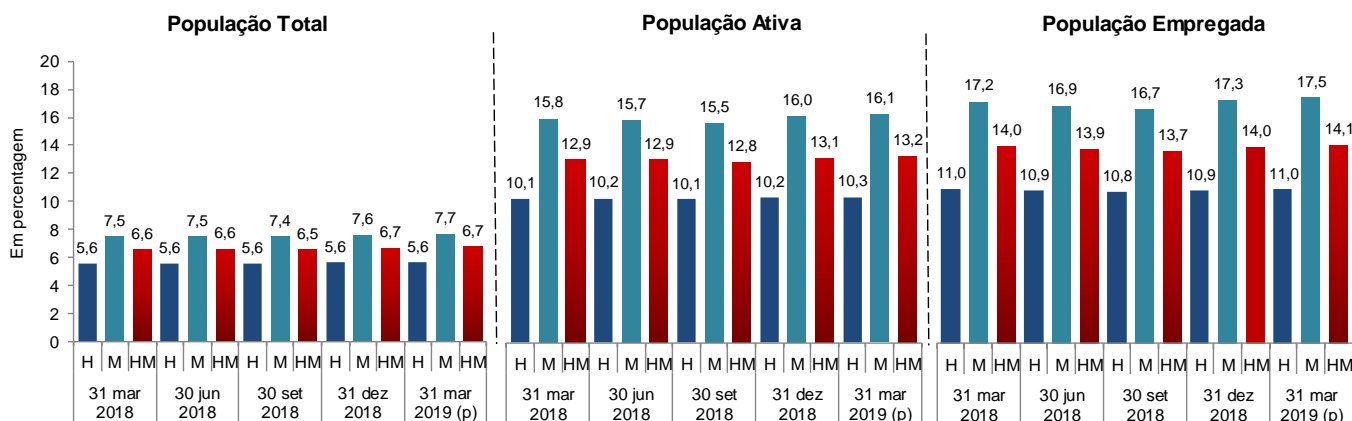

Fontes: INE, IP - Estatísticas do Emprego, 1.º trimestre 2019; DGAEP - SIOE (dados disponíveis em 30-04-2019); DGAEP/DIOEP

1.2 Remunerações no sector das administrações públicas por subsector

Ao longo da série, associado ao impacto de medidas de reorganização administrativa em todos os subsectores das administrações públicas e à variação do número de trabalhadores, a remuneração base média mensal e o ganho médio mensal no sector, desde outubro 2011, têm apresentado variações por efeito da aplicação de diferentes medidas de política de reduções remuneratórias, de reversões progressivas das reduções remuneratórias, da atualização do valor da retribuição mínima mensal garantida, do início do processo gradual de descongelamento de todas as carreiras e da atualização do subsídio de refeição, conforme detalhado na caixa no capítulo 7. *Notas Técnicas*, pág. 29.

Neste contexto, ao longo da série (de outubro de 2011 a janeiro de 2019) assinala-se uma evolução semelhante da remuneração base média mensal e do ganho médio mensal, para todos os subsectores das administrações públicas de uma forma geral.

Em **janeiro de 2019**, o valor da remuneração base média mensal dos trabalhadores a tempo completo no sector das administrações públicas situava-se em cerca de 1 478,6€, correspondendo a uma variação global média de 0,7% em relação ao mês de referência do trimestre precedente (outubro 2018); e, a uma variação homóloga de 0,8%, por efeito do processo gradual de descongelamento de todas as carreiras e da atualização do valor da retribuição mínima mensal garantida (RMMG) e, posteriormente, do valor da base remuneratória na administração pública. Por outro lado, verifica-se a diminuição da remuneração base média mensal num conjunto de carreiras por efeito dos movimentos de entrada e saída de trabalhadores com diferentes níveis remuneratórios (entrada de novos trabalhadores em níveis remuneratórios na base da carreira). O ganho médio mensal nas administrações públicas é estimado, para janeiro de 2019, em 1 728,30€, indiciando uma variação global no trimestre de 0,6%, e uma variação homóloga de 1,2%, pelos mesmos motivos referidos para a remuneração base média mensal (Gráficos 1.9 a 1.14 e Quadro 4.1).

Gráficos 1.9 a 1.14 Remuneração base média mensal e ganho médio mensal no sector das administrações públicas por subsector

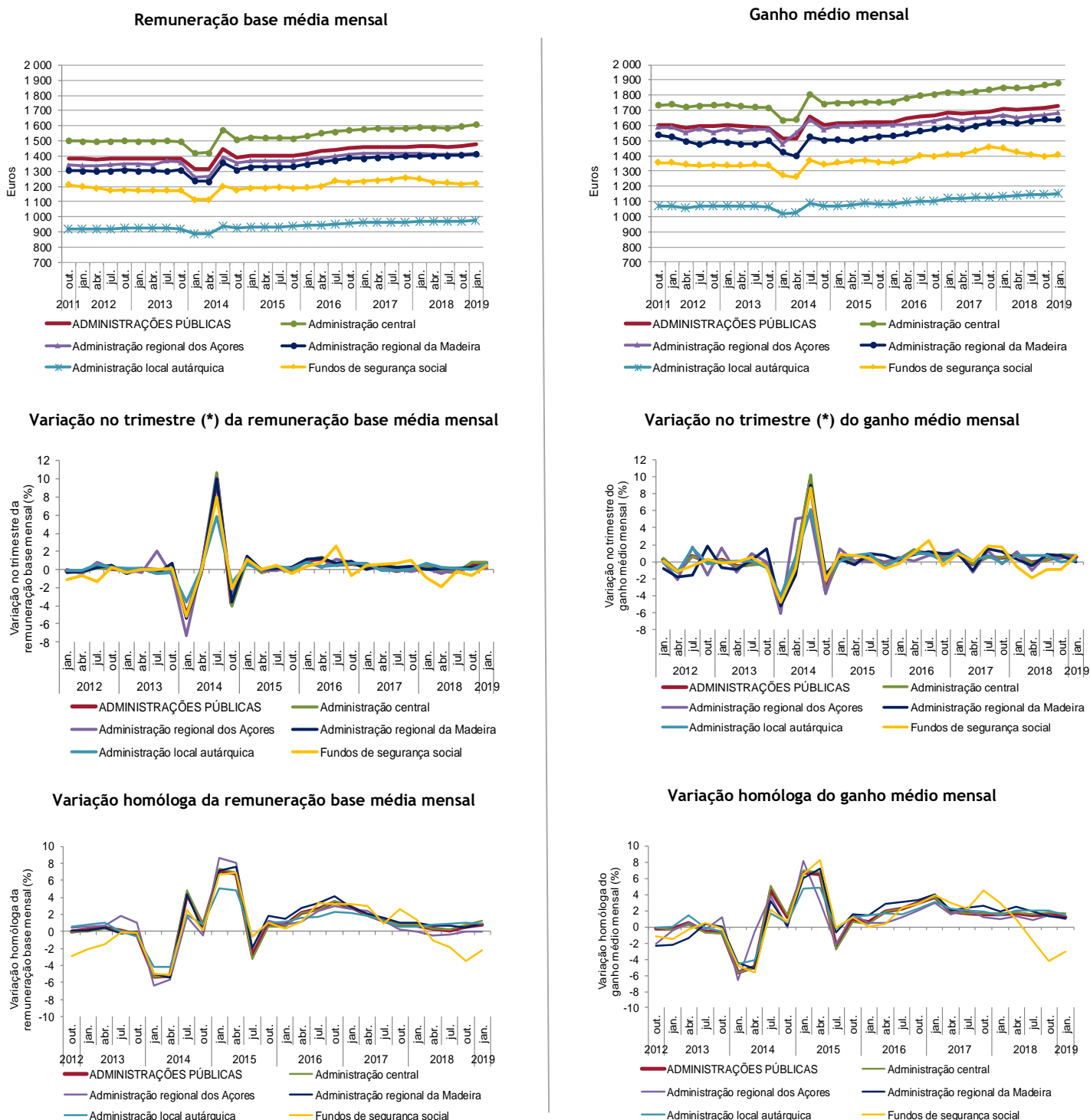

Fonte (Gráficos 1.9 a 1.14): DGAEP - SIOE (dados disponíveis em 30-04-2019) DGAEP/DIOEP

(*) Corresponde à variação dos valores do 1.º mês do trimestre (n) em relação aos valores do 1.º mês do trimestre anterior (n-1)

Notas: A partir de janeiro 2019, o valor da base remuneratória na administração pública foi atualizado - para mais detalhe ver Notas Técnicas sobre Remunerações, [pág. 29](#).

2. EMPREGO NAS ADMINISTRAÇÕES PÚBLICAS

Quadro 2.1 Emprego no sector das administrações públicas por subsector

Unidade: postos de trabalho

	31 dez	31 dez	31 dez	31 mar	30 jun	30 set	31 dez	31 mar	Peso	Variação		Variação	
	2015	2016	2017	2018	2018	2018	2018	2019(p)		N.º	%	N.º	%
ADMINISTRAÇÕES PÚBLICAS - Total	659 144	664 168	669 321	674 389	675 233	671 197	683 591	690 079	100,0	6 488	1,0	15 690	2,3
ADMINISTRAÇÃO CENTRAL	502 502	506 853	509 875	513 941	513 294	506 792	516 482	521 286	75,5	4 804	0,9	7 345	1,4
Estado	304 555	305 033	306 069	307 813	306 986	300 610	307 420	308 396	44,7	976	0,3	583	0,2
Serviços e Fundos Autónomos	190 236	193 911	196 243	198 515	198 609	198 498	201 337	205 089	29,7	3 752	1,9	6 574	3,3
Estado e Serviços e Fundos Autónomos	494 791	498 944	502 312	506 328	505 595	499 108	508 757	513 485	74,4	4 728	0,9	7 157	1,4
Órgãos de Soberania e Entidades Independentes (i)	13 677	13 529	13 729	13 751	13 845	13 954	13 978	13 923	2,0	-55	-0,4	172	1,3
Presidência do Conselho de Ministros	1 341	1 369	1 406	1 442	1 477	1 491	1 623	1 642	0,2	19	1,2	200	13,9
Ministério da Administração Interna	47 477	47 111	46 242	46 922	47 605	47 388	46 150	46 280	6,7	130	0,3	-642	-1,4
Min. da Agricultura, Florestas e Desenvolvimento Rural	5 730	5 776	5 944	5 941	6 030	6 092	6 095	6 085	0,9	-10	-0,2	144	2,4
Ministério do Ambiente e da Transição Energética	1 777	1 724	1 742	1 745	1 744	1 771	1 760	1 782	0,3	22	1,3	37	2,1
Ministério da Ciência, Tecnologia e Ensino Superior	37 352	38 119	38 996	39 303	39 322	38 312	40 345	41 364	6,0	1 019	2,5	2 061	5,2
Ministério da Cultura	2 001	1 987	2 031	2 038	2 034	2 043	2 035	2 077	0,3	42	2,1	39	1,9
Ministério da Defesa Nacional	35 077	34 393	33 432	33 002	32 890	32 566	33 329	32 359	4,7	-970	-2,9	-643	-2,0
Ministério da Economia	2 273	2 278	2 309	2 311	2 328	2 336	2 366	2 366	0,3	0	0,0	55	2,4
Ministério da Educação	172 426	174 802	177 614	179 105	177 599	171 563	178 648	180 455	26,2	1 807	1,0	1 350	0,8
Ministério das Finanças	12 513	12 394	12 395	12 387	12 348	12 435	12 399	12 499	1,8	100	0,8	112	0,9
Ministério da Justiça	14 874	14 885	15 207	15 196	15 165	15 214	15 290	15 251	2,2	-39	-0,3	55	0,4
Ministério do Mar	732	743	770	784	794	790	791	791	0,1	0	0,0	7	0,9
Ministério dos Negócios Estrangeiros	2 813	2 772	2 771	2 783	2 810	2 818	2 932	2 963	0,4	31	1,1	180	6,5
Ministério do Planeamento	1 160	1 236	1 261	1 267	1 263	1 258	1 263	1 317	0,2	54	4,3	50	4,0
Ministério das Infraestruturas e da Habitação	1 470	1 490	1 518	1 510	1 504	1 505	1 514	1 579	0,2	65	4,3	69	4,6
Ministério da Saúde	29 481	29 915	30 283	31 122	31 217	29 606	29 687	30 179	4,4	492	1,7	-943	-3,0
Min. do Trabalho, Solidariedade e Segurança Social	4 923	4 953	4 950	4 943	4 955	4 899	5 171	5 176	0,8	5	0,1	233	4,7
Sector Empresarial do Estado - Entid. Reclassificad. (ii)	106 891	108 952	109 655	110 757	110 661	113 058	113 371	115 389	16,7	2 018	1,8	4 632	4,2
Regimes de Requalificação/Valorização Profissional (iii)	803	516	57	19	4	9	10	8	0,0	-2	-20,0	-11	-57,9
Instituições sem Fim Lucrativo da Administração central	7 711	7 909	7 563	7 613	7 699	7 684	7 725	7 801	1,1	76	1,0	188	2,5
ADMINISTRAÇÃO REGIONAL E LOCAL	146 869	147 125	149 257	150 243	151 743	154 088	156 568	158 234	22,9	1 666	1,1	7 991	5,3
ADMINISTRAÇÃO REGIONAL DOS AÇORES	17 236	17 641	17 879	18 003	18 102	18 006	18 281	18 587	2,7	306	1,7	584	3,2
Órgãos de Soberania e Entidades Independentes	181	181	184	183	187	186	186	185	0,0	-1	-0,5	2	1,1
Presidência do Governo Regional dos Açores	194	202	211	212	214	213	214	211	0,0	-3	-1,4	-1	-0,5
Vice-Presidência, Emprego e Competitivid. Empresarial	808	840	846	871	879	895	925	946	0,1	21	2,3	75	8,6
Secretaria Regional da Solidariedade Social	205	202	209	208	209	208	229	232	0,0	3	1,3	24	11,5
Secretaria Regional da Saúde	1 784	1 791	1 859	1 866	1 873	1 890	1 902	1 969	0,3	67	3,5	103	5,5
Secretaria Regional da Educação e Cultura	7 779	7 857	7 925	7 987	8 018	7 879	8 033	8 121	1,2	88	1,1	134	1,7
Secretaria Regional dos Transportes e Obras Públicas	972	983	940	941	941	940	942	985	0,1	43	4,6	44	4,7
Secretaria Regional do Mar, Ciência e Tecnologia	140	133	102	104	107	111	121	128	0,0	7	5,8	24	23,1
Secretaria Regional da Agricultura e Florestas	1 648	1 687	1 725	1 760	1 759	1 759	1 800	1 824	0,3	24	1,3	64	3,6
Secretaria Regional da Energia, Ambiente e Turismo	324	341	382	387	390	396	405	433	0,1	28	6,9	46	11,9
Sector Empresarial Regional - Entid. Reclassific. (ii)	3 201	3 424	3 496	3 484	3 525	3 529	3 524	3 553	0,5	29	0,8	69	2,0
ADMINISTRAÇÃO REGIONAL DA MADEIRA	19 605	19 300	19 105	19 148	19 100	19 119	19 273	19 326	2,8	53	0,3	178	0,9
Órgãos de Soberania e Entidades Independentes	116	119	117	117	117	116	116	116	0,0	0	0,0	-1	-0,9
Presidência do Governo Regional da Madeira	171	174	168	169	168	167	166	164	0,0	-2	-1,2	-5	-3,0
Vice-Presidência do Governo Regional da Madeira	796	800	815	837	846	852	851	852	0,1	1	0,1	15	1,8
Secretaria Regional da Educação	10 341	9 993	9 876	9 883	9 844	9 694	9 711	9 675	1,4	-36	-0,4	-208	-2,1
Secretaria Regional da Saúde	257	241	240	240	244	244	245	248	0,0	3	1,2	8	3,3
Secretaria Regional de Agricultura e Pescas	987	943	939	944	936	939	941	939	0,1	-2	-0,2	-5	-0,5
Secret. Regional do Ambiente e Recursos Naturais	498	496	493	491	483	483	495	485	0,1	-10	-2,0	-6	-1,2
Secretaria Regional da Inclusão e Assuntos Sociais	215	259	265	262	257	258	259	257	0,0	-2	-0,8	-5	-1,9
Secret. Regional dos Equipamentos e Infraestruturas	652	621	596	562	561	560	558	554	0,1	-4	-0,7	-8	-1,4
Secretaria Regional do Turismo e Cultura	392	394	384	386	382	380	379	384	0,1	5	1,3	-2	-0,5
Sector Empresarial Regional - Entid. Reclassific. (ii)	5 180	5 260	5 212	5 257	5 262	5 426	5 552	5 652	0,8	100	1,8	395	7,5
ADMINISTRAÇÃO LOCAL	110 028	110 184	112 273	113 092	114 541	116 963	119 014	120 321	17,4	1 307	1,1	7 229	6,4
Municípios	94 633	94 777	96 488	97 095	98 295	100 094	101 673	102 643	14,9	970	1,0	5 548	5,7
Freguesias	11 485	11 612	11 982	12 069	12 332	12 903	13 321	13 454	2,0	133	1,0	1 385	11,5
Serviços Autónomos da Administração Local	3 326	3 153	3 115	3 120	3 122	3 174	3 235	3 434	0,5	199	6,2	314	10,1
dos quais: Sector Empresarial Local - Entid. Reclassif. (ii)	2 447	2 235	2 218	2 163	2 131	2 155	2 160	2 183	0,3	23	1,1	20	0,9
Instituições sem Fim Lucrativo da Administração Local	584	642	688	808	792	792	785	790	0,1	5	0,6	-18	-2,2
FUNDOS DE SEGURANÇA SOCIAL	9 773	10 190	10 189	10 205	10 196	10 317	10 541	10 559	1,5	18	0,2	354	3,5
Fundos de Segurança Social da Administração central	8 007	8 244	8 276	8 302	8 308	8 438	8 650	8 660	1,3	10	0,1	358	4,3
Fundos de Segurança Social da Adm. Reg. dos Açores	541	537	530	527	522	522	520	536	0,1	16	3,1	9	1,7
Fundos de Segurança Social da Adm. Reg. da Madeira	1 225	1 409	1 383	1 376	1 366	1 357	1 371	1 363	0,2	-8	-0,6	-13	-0,9

Fontes: DGAEP - SIOE (dados disponíveis em 30-04-2019); DGAEP/DIOEP

Notas: (i) Inclui também tribunais e magistrados; dados não disponíveis para Assembleia da República e Serviços de Apoio ao Presidente da República; (ii) Sector Empresarial inclui todas as entidades reclassificadas no sector das administrações públicas em contas nacionais (SEC 2010); (iii) Inclui os trabalhadores ex-SME, os trabalhadores no regime de requalificação e no novo regime da valorização profissional, instituído pela Lei n.º 25/2017, de 30 de maio, que revoga o anterior regime de requalificação. Ver também Capítulo 7. Notas Técnicas relativas a tratamento dos dados. p - dados provisórios

Quadro 2.2 Emprego no sector das administrações públicas por tipo de entidade

Unidade: postos de trabalho

	31 dez	31 dez	31 dez	31 mar	30 jun	30 set	31 dez	31 mar	Peso	Variação		Variação		
	2015	2016	2017	2018	2018	2018	2018	2019(p)		%	N.º	%	N.º	%
ADMINISTRAÇÕES PÚBLICAS - Total	659 144	664 168	669 321	674 389	675 233	671 197	683 591	690 079	100,0		6 488	1,0	15 690	2,3
ADMINISTRAÇÃO CENTRAL	502 502	506 853	509 875	513 941	513 294	506 792	516 482	521 286	75,5		4 804	0,9	7 345	1,4
Agrupamento de Centros de Saúde	21 307	21 645	22 038	22 735	22 755	22 664	22 687	23 056	3,3		369	1,6	321	1,4
Associação, Cooperativa e Fundação	3 905	3 861	3 720	3 734	3 965	3 980	3 875	3 918	0,6		43	1,1	184	4,9
Centro de Formação Profissional	1 322	1 304	1 275	1 265	1 260	1 252	1 262	1 263	0,2		1	0,1	-2	-0,2
Direção Regional	3 113	3 104	3 133	3 138	3 172	3 181	3 184	3 216	0,5		32	1,0	78	2,5
Direção-geral	28 656	28 536	28 851	28 926	28 779	28 926	29 074	29 124	4,2		50	0,2	198	0,7
Entidade Administrativa Independente	983	1 034	1 067	1 100	1 113	1 148	1 146	1 159	0,2		13	1,1	59	5,4
Entidade Pública Empresarial - exceto do SNS (a)	6 114	6 071	5 638	5 662	5 682	5 663	5 678	5 697	0,8		19	0,3	35	0,6
Entidade Pública Empresarial - do SNS (b)	89 793	92 611	93 856	94 925	94 595	97 041	97 487	99 358	14,4		1 871	1,9	4 433	4,7
Estabelec. de Educação e Ensino Básico e Secundário	169 962	172 358	175 128	176 603	175 166	169 112	176 184	177 969	25,8		1 785	1,0	1 366	0,8
Estrutura Atípica e Estrutura de Missão	9 497	9 343	9 414	9 509	9 678	9 704	9 713	9 850	1,4		137	1,4	341	3,6
Forças Armadas	33 563	32 796	31 852	31 419	31 313	30 985	31 759	30 776	4,5		-983	-3,1	-643	-2,1
Forças de Segurança	45 425	44 948	44 008	44 629	45 313	45 101	43 791	43 872	6,4		81	0,2	-757	-1,7
Gabinete de Membros do Governo	888	1 091	1 142	1 165	1 170	1 159	1 150	1 171	0,2		21	1,8	6	0,5
Inspeção-geral	2 086	2 120	2 146	2 135	2 149	2 150	2 169	2 158	0,3		-11	-0,5	23	1,1
Instituto Público (c)	24 630	24 688	24 931	24 955	25 109	25 096	25 576	25 800	3,7		224	0,9	845	3,4
Órgão Independente	447	471	488	490	495	494	497	512	0,1		15	3,0	22	4,5
Regimes de Requalificação/Valorização Profissional (d)	803	516	57	19	4	9	10	8	0,0		-2	-20,0	-11	-57,9
Secretaria-geral	1 836	1 775	1 858	1 851	1 843	1 874	1 920	1 932	0,3		12	0,6	81	4,4
Serviços externos MNE	1 498	1 461	1 469	1 477	1 487	1 486	1 570	1 626	0,2		56	3,6	149	10,1
Sociedade Anónima	7 572	7 192	6 889	6 861	6 849	6 816	6 785	6 866	1,0		81	1,2	5	0,1
Tribunal (e)	12 038	11 815	11 966	11 953	12 031	12 107	12 129	12 042	1,8		-87	-0,7	89	0,7
Unidade hospitalar - Instituto Público (f)	2 443	2 537	2 509	2 655	2 645	1 134	1 176	1 252	0,2		76	6,5	-1 403	-52,8
Unidade Orgânica de Ensino e Investigação (g)	34 621	35 576	36 440	36 735	36 721	35 710	37 660	38 661	5,6		1 001	2,7	1 926	5,2
ADMINISTRAÇÃO REGIONAL E LOCAL	146 869	147 125	149 257	150 243	151 743	154 088	156 568	158 234	22,9		1 666	1,1	7 991	5,3
ADMINISTRAÇÃO REGIONAL DOS AÇORES	17 236	17 641	17 879	18 003	18 102	18 006	18 281	18 587	2,7		306	1,7	584	3,2
Direção Regional	2 676	2 741	2 818	2 851	2 861	2 882	2 975	3 055	0,4		80	2,7	204	7,2
Entidade Pública Empresarial Regional	2 968	3 078	3 123	3 119	3 119	3 111	3 116	3 185	0,5		69	2,2	66	2,1
Estabelec. de Educação e Ensino Básico e Secundário	7 219	7 290	7 322	7 379	7 410	7 262	7 393	7 466	1,1		73	1,0	87	1,2
Estrutura atípica	1 385	1 398	1 362	1 366	1 362	1 365	1 391	1 438	0,2		47	3,4	72	5,3
Gabinete de Membros do Governo Regional	131	148	198	201	206	205	213	215	0,0		2	0,9	14	7,0
Inspeção Regional	133	136	129	130	133	132	133	140	0,0		7	5,3	10	7,7
Instituto Público	569	579	572	601	606	619	630	638	0,1		8	1,3	37	6,2
Órgão Independente	181	181	184	183	187	186	186	185	0,0		-1	-0,5	2	1,1
Secretaria-geral	86	89	85	86	85	84	85	86	0,0		1	1,2	0	0,0
Sociedade Anónima	233	346	373	365	406	418	408	368	0,1		-40	-9,8	3	0,8
Unidade de Saúde	1 655	1 655	1 713	1 722	1 727	1 742	1 751	1 811	0,3		60	3,4	89	5,2
ADMINISTRAÇÃO REGIONAL DA MADEIRA	19 605	19 300	19 105	19 148	19 100	19 119	19 273	19 326	2,8		53	0,3	178	0,9
Direção Regional (h)	4 309	3 560	3 467	3 473	3 464	3 434	3 450	3 414	0,5		-36	-1,0	-59	-1,7
Entidade Pública Empresarial Regional	4 820	4 936	4 929	4 974	4 977	5 143	5 266	5 367	0,8		101	1,9	393	7,9
Estabelec. de Educação e Ensino Básico e Secundário	8 774	8 668	8 595	8 594	8 561	8 435	8 438	8 403	1,2		-35	-0,4	-191	-2,2
Estrutura Atípica e Associação (h)	86	12	9	9	9	10	10	10	0,0		0	0,0	1	11,1
Gabinete de Membros do Governo Regional	537	671	701	672	666	674	677	699	0,1		22	3,3	27	4,0
Inspeção Regional	80	42	42	68	69	67	68	67	0,0		-1	-1,5	-1	-1,5
Instituto Público (h)	523	968	962	958	952	957	962	965	0,1		3	0,3	7	0,7
Órgão Independente	116	119	117	117	117	116	116	116	0,0		0	0,0	-1	-0,9
Sociedade Anónima e Sociedade por Quotas	360	324	283	283	285	283	286	285	0,0		-1	-0,4	2	0,7
ADMINISTRAÇÃO LOCAL	110 028	110 184	112 273	113 092	114 541	116 963	119 014	120 321	17,4		1 307	1,1	7 229	6,4
Área Metropolitana	36	56	67	65	69	68	65	66	0,0		1	1,5	1	1,5
Associação; Cooperat; Fundação; Comunid Intermunic	1 427	1 504	1 518	1 700	1 714	1 743	1 795	1 975	0,3		180	10,0	275	16,2
Câmara Municipal	94 633	94 777	96 488	97 095	98 295	100 094	101 673	102 643	14,9		970	1,0	5 548	5,7
Empresa Municipal e Intermun; Entid. Empres. Municíp	2 033	1 747	1 799	1 739	1 698	1 721	1 757	1 751	0,3		-6	-0,3	12	0,7
Junta de Freguesia	11 485	11 612	11 982	12 069	12 332	12 903	13 321	13 454	2,0		133	1,0	1 385	11,5
Sociedade Anónima e Sociedade por Quotas	414	488	419	424	433	434	403	432	0,1		29	7,2	8	1,9
FUNDOS DE SEGURANÇA SOCIAL	9 773	10 190	10 189	10 205	10 196	10 317	10 541	10 559	1,5		18	0,2	354	3,5
Instituto Público e Fundo de Segurança social	9 773	10 190	10 189	10 205	10 196	10 317	10 541	10 559	1,5		18	0,2	354	3,5

Fontes: DGAEP - SIOE (dados disponíveis em 30-04-2019); DGAEP/DIOEP

Notas: (a) E.P.E. não incluindo unidades do Serviço Nacional de Saúde (SNS); (b) Hospitais, centros hospitalares e unidades locais de saúde do tipo E.P.E.; (c) Exceto Universidades e Institutos Politécnicos e unidades hospitalares do tipo I.P.; (d) ver Nota iii) do Quadro 2.1; (e) Tribunais superiores, de 2.ª e 1.ª instância e serviços de apoio; (f) Unidades hospitalares do tipo I.P.; (g) Inclui Universidades e respetivas Faculdades, Institutos Politécnicos e respetivas Escolas Superiores e outras unidades de ensino superior não integradas em Universidades ou Institutos Politécnicos; (h) AR da Madeira: No 2.º trimestre 2016, efeito da criação do Instituto das Florestas e Conservação da Natureza, IP-RAM (instituto público), com fusão do Parque Natural da Madeira (anterior estrutura atípica) e da Direção Regional de Florestas e Conservação da Natureza, ambos extintos (Dec. Legislativo Regional n.º 21/2016/M).

Ver também Capítulo 7. Notas Técnicas.

p - dados provisórios

Quadro 2.3 Emprego nas administrações públicas por atividade económica

Unidade: postos de trabalho

Secção	ADMINISTRAÇÕES PÚBLICAS - Total														
	CAE Rev.3	31 dez 2015	31 dez 2016	31 dez 2017	31 mar 2018	30 jun 2018	30 set 2018	31 dez 2018	31 mar 2019(p)	Peso %	Variação trimestre		Variação homóloga		
	Designação												N.º	%	N.º
	Total	659 144	664 168	669 321	674 389	675 233	671 197	683 591	690 079	100,0	6 488	1,0	15 690	2,3	
A+C+D+	Agricultura e prod. animal; Indústria transformadoras; Eletr., gás, vapor, água quente e fria e ar frio; Captação, tratam. e distrib. de água; saneam., gestão de resíduos e despoluição; Construção	4 627	4 249	4 358	4 390	4 616	4 622	4 501	4 538	0,7	37	0,8	148	3,4	
E+F	Transportes e armazenagem	8 663	8 658	8 659	8 681	8 703	8 659	8 647	8 604	1,2	-43	-0,5	-77	-0,9	
G+I+	Comércio por grosso e a retalho; Alojamento, restauração e similares; Ativ. imobiliárias; Atividades administrativas	1 358	1 250	830	832	838	838	849	860	0,1	11	1,3	28	3,4	
L+N	Atividades de informação e de comunicação	1 682	1 661	1 606	1 599	1 592	1 592	1 590	1 713	0,2	123	7,7	114	7,1	
J	Atividades financeiras e de seguros	858	648	427	426	428	420	410	402	0,1	-8	-2,0	-24	-5,6	
K	Atividades de consultoria, científicas, técnicas e similares	4 151	3 993	3 959	3 945	3 967	4 011	4 014	4 168	0,6	154	3,8	223	5,7	
M	Administração Pública e Defesa; Seg. Social Obrigatória	275 282	274 376	275 179	276 192	278 356	280 667	283 105	283 807	41,1	702	0,3	7 615	2,8	
O	Administração pública em geral, económica e social	158 424	158 326	160 412	161 197	162 705	165 334	168 018	169 597	24,6	1 579	0,9	8 400	5,2	
O	Negócios estrangeiros, defesa, justiça, segurança, ordem pública e proteção civil	106 823	105 609	104 320	104 536	105 205	104 786	104 322	103 418	15,0	-904	-0,9	-1 118	-1,1	
O	Atividades de segurança social obrigatória	10 035	10 441	10 447	10 459	10 446	10 547	10 765	10 792	1,6	27	0,3	333	3,2	
P	Educação	224 328	227 843	231 054	232 905	231 397	224 059	233 249	236 019	34,2	2 770	1,2	3 114	1,3	
P	Educação pré-escolar, Ensino básico e secundário	185 422	188 169	190 602	192 109	190 680	184 363	191 497	193 287	28,0	1 790	0,9	1 178	0,6	
P	Ensino superior	35 793	36 722	37 575	37 900	37 841	36 829	38 797	39 758	5,8	961	2,5	1 858	4,9	
P	Outras atividades educativas	3 113	2 952	2 877	2 896	2 876	2 867	2 955	2 974	0,4	19	0,6	78	2,7	
Q	Atividades de saúde humana e apoio social	134 665	138 091	139 737	141 762	141 653	142 563	143 415	145 975	21,2	2 560	1,8	4 213	3,0	
Q	Atividades de saúde humana	126 097	129 518	131 201	133 134	132 904	133 843	134 665	137 153	19,9	2 488	1,9	4 019	3,0	
Q	Ativ. de apoio social com e sem alojamento	8 568	8 573	8 536	8 628	8 749	8 720	8 750	8 822	1,3	72	0,8	194	2,3	
R	Atividades artísticas, de espetáculos, desport. e recreat.	2 628	2 486	2 567	2 619	2 649	2 704	2 703	2 762	0,4	59	2,2	143	5,5	
R	Ativ. de teatro, música, dança, outras artísticas e literár.	785	790	794	788	795	796	790	805	0,1	15	1,9	17	2,2	
R	Ativ. das bibliot., arquivos, museus, outras ativ. culturais	1 435	1 388	1 432	1 426	1 429	1 440	1 438	1 462	0,2	24	1,7	36	2,5	
R	Atividades desportivas, de diversão e recreativas	408	308	341	405	425	468	475	495	0,1	20	4,2	90	22,2	
S	Outras atividades de serviços	902	913	945	1 038	1 034	1 062	1 108	1 231	0,2	123	11,1	193	18,6	

Fontes: DGAEP - SIOE (dados disponíveis em 30-04-2019); DGAEP/DIOEP

Notas: 1. Atividade económica resultante da atribuição da CAE Rev.3 à atividade principal da entidade pública em termos de emprego, e dependente do nível de desagregação dos dados recolhidos e disponibilizados pelo SIOE.
 2. No subsector da administração local, a internalização de empresas de serviços municipais cujos trabalhadores passaram para as Câmaras Municipais, tem impacto nos indicadores de emprego e remunerações em secções particulares da CAE como o grupo das secções "G+I+L+N".
 p - dados provisórios

Gráfico 2.1 Variação trimestral em cadeia (*) do emprego nas administrações públicas por atividade económica (%)



Gráfico 2.2 Variação homóloga do emprego nas administrações públicas por atividade económica (%)



Fontes: DGAEP - SIOE (dados disponíveis em 30-04-2019); DGAEP/DIOEP

Nota: (*) Variação do último dia do trimestre (n) em relação ao último dia do trimestre anterior (n-1)

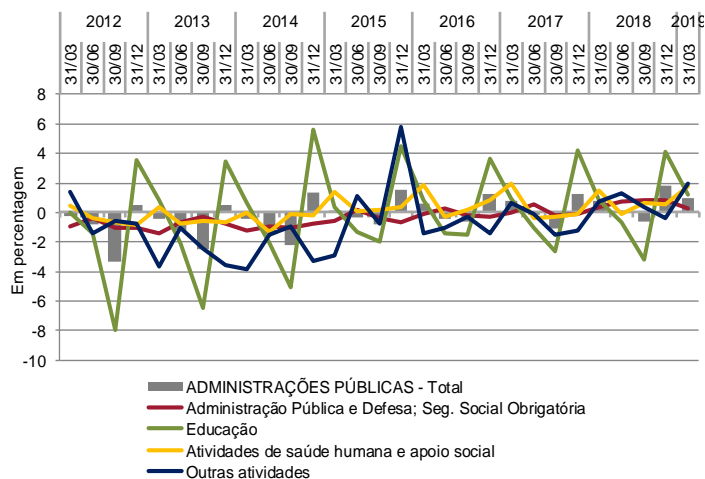
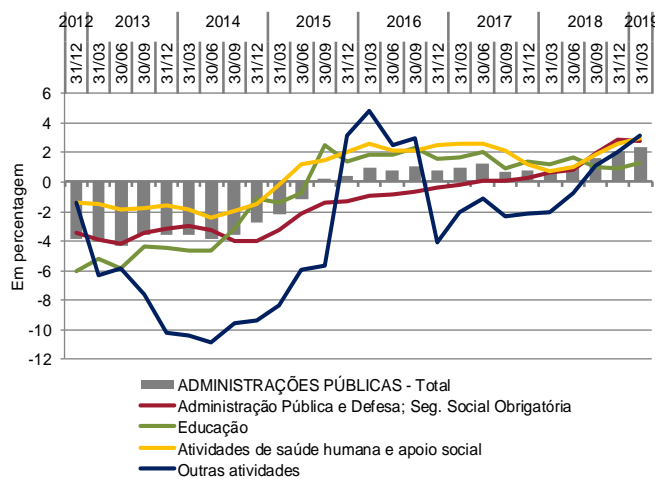
Quadro 2.4 Emprego no sector das administrações públicas por subsector, segundo a modalidade de vínculo

Unidade: postos de trabalho

	31-dez-2018					31-mar-2019 (p)				
	Comissão Serviço, CargoPol./ Mandato	Nomea- ção	Contrato por tempo indeterm.	Contrato a termo	TOTAL	Comissão Serviço, CargoPol./ Mandato	Nomea- ção	Contrato por tempo indeterm.	Contrato a termo	TOTAL
	(a)	(b)	(c)	(d)		(a)	(b)	(c)	(d)	
ADMINISTRAÇÕES PÚBLICAS - Total	20 143	73 545	517 914	71 989	683 591	20 368	73 531	521 399	74 781	690 079
ADMINISTRAÇÃO CENTRAL	10 580	73 071	367 688	65 143	516 482	10 618	73 007	370 165	67 496	521 286
Estado	4 979	72 522	191 700	38 219	307 420	5 017	72 453	192 176	38 750	308 396
Serviços e Fundos Autónomos	4 905	549	169 441	26 442	201 337	4 913	554	171 329	28 293	205 089
Estado e Serviços e Fundos Autónomos	9 884	73 071	361 141	64 661	508 757	9 930	73 007	363 505	67 043	513 485
Órgãos de Soberania e Entidades Independentes (i)	624	3 853	9 500	1	13 978	620	3 805	9 496	2	13 923
Presidência do Conselho de Ministros	379	59	1 166	19	1 623	386	56	1 190	10	1 642
Ministério da Administração Interna	316	43 683	2 151	0	46 150	307	43 771	2 202	0	46 280
Min. da Agricultura, Florestas e Desenvolvimento Rural	419	0	5 544	132	6 095	420	0	5 570	95	6 085
Ministério do Ambiente e da Transição Energética	246	105	1 405	4	1 760	256	108	1 414	4	1 782
Ministério da Ciência, Tecnologia e Ensino Superior	1 329	0	26 325	12 691	40 345	1 350	0	26 555	13 459	41 364
Ministério da Cultura	159	11	1 767	98	2 035	163	12	1 824	78	2 077
Ministério da Defesa Nacional	85	17 229	5 471	10 544	33 329	88	17 142	5 463	9 666	32 359
Ministério da Economia	268	313	1 624	161	2 366	268	314	1 667	117	2 366
Ministério da Educação	768	183	149 989	27 708	178 648	771	182	150 216	29 286	180 455
Ministério das Finanças	1 718	123	10 558	0	12 399	1 716	122	10 661	0	12 499
Ministério da Justiça	508	6 630	8 115	37	15 290	499	6 621	8 104	27	15 251
Ministério do Mar	104	20	616	51	791	101	20	629	41	791
Ministério dos Negócios Estrangeiros	555	370	1 880	127	2 932	549	366	1 934	114	2 963
Ministério do Planeamento	203	58	752	250	1 263	220	58	953	86	1 317
Ministério das Infraestruturas e da Habitação	152	16	1 334	12	1 514	154	17	1 392	16	1 579
Ministério da Saúde	313	52	26 381	2 941	29 687	323	54	26 750	3 052	30 179
Min. do Trabalho, Solidariedade e Segurança Social	462	338	4 303	68	5 171	464	329	4 372	11	5 176
Sector Empresarial do Estado - Entid. Reclassificad. (ii)	1 276	28	102 250	9 817	113 371	1 275	30	103 105	10 979	115 389
Regimes de Requalificação/Valorização Profissional (iii)	0	0	10	0	10	0	0	8	0	8
Instituições sem Fim Lucrativo da Administração central	696	0	6 547	482	7 725	688	0	6 660	453	7 801
ADMINISTRAÇÃO REGIONAL E LOCAL	8 559	251	140 925	6 833	156 568	8 727	259	141 972	7 276	158 234
ADMINISTRAÇÃO REGIONAL DOS AÇORES	619	115	15 285	2 262	18 281	619	123	15 496	2 349	18 587
Órgãos de Soberania e Entidades Independentes	116	0	62	8	186	114	0	63	8	185
Presidência do Governo Regional dos Açores	40	0	167	7	214	39	0	167	5	211
Vice-Presidência, Emprego e Competitivid. Empresarial	86	64	689	86	925	87	66	697	96	946
Secretaria Regional da Solidariedade Social	27	0	193	9	229	28	0	194	10	232
Secretaria Regional da Saúde	54	3	1 736	109	1 902	55	6	1 780	128	1 969
Secretaria Regional da Educação e Cultura	52	13	6 702	1 266	8 033	51	13	6 675	1 382	8 121
Secretaria Regional dos Transportes e Obras Públicas	56	14	857	15	942	56	14	902	13	985
Secretaria Regional do Mar, Ciência e Tecnologia	24	7	67	23	121	25	9	69	25	128
Secretaria Regional da Agricultura e Florestas	69	0	1 613	118	1 800	70	0	1 638	116	1 824
Secretaria Regional da Energia, Ambiente e Turismo	45	14	323	23	405	46	15	338	34	433
Sector Empresarial Regional - Entid. Reclassific. (ii)	50	0	2 876	598	3 524	48	0	2 973	532	3 553
ADMINISTRAÇÃO REGIONAL DA MADEIRA	736	136	17 607	794	19 273	739	136	17 587	864	19 326
Órgãos de Soberania e Entidades Independentes	67	0	49	0	116	67	0	49	0	116
Presidência do Governo Regional da Madeira	15	0	151	0	166	15	0	149	0	164
Vice-Presidência do Governo Regional da Madeira	103	30	709	9	851	102	30	709	11	852
Secretaria Regional da Educação	112	13	9 127	459	9 711	113	13	9 069	480	9 675
Secretaria Regional da Saúde	37	1	207	0	245	37	1	210	0	248
Secretaria Regional de Agricultura e Pescas	61	0	878	2	941	61	0	876	2	939
Secret. Regional do Ambiente e Recursos Naturais	45	75	375	0	495	46	74	365	0	485
Secretaria Regional da Inclusão e Assuntos Sociais	32	12	215	0	259	35	13	209	0	257
Secret. Regional dos Equipamentos e Infraestruturas	43	0	515	0	558	43	0	511	0	554
Secretaria Regional do Turismo e Cultura	36	5	338	0	379	35	5	344	0	384
Sector Empresarial Regional - Entid. Reclassific. (ii)	185	0	5 043	324	5 552	185	0	5 096	371	5 652
ADMINISTRAÇÃO LOCAL	7 204	0	108 033	3 777	119 014	7 369	0	108 889	4 063	120 321
Municípios	5 886	0	94 198	1 589	101 673	6 007	0	94 899	1 737	102 643
Freguesias	953	0	11 009	1 359	13 321	969	0	11 122	1 363	13 454
Serviços Autónomos da Administração Local	308	0	2 431	496	3 235	336	0	2 472	626	3 434
dos quais: Sector Empresarial Local - Entid. Reclassif. (ii)	196	0	1 620	344	2 160	218	0	1 601	364	2 183
Instituições sem Fim Lucrativo da Administração Local	57	0	395	333	785	57	0	396	337	790
FUNDOS DE SEGURANÇA SOCIAL	1 004	223	9 301	13	10 541	1 023	265	9 262	9	10 559
Fundos de Segurança Social da Administração central	945	193	7 512	0	8 650	964	234	7 462	0	8 660
Fundos de Segurança Social da Adm. Reg. dos Açores	23	22	462	13	520	23	23	482	8	536
Fundos de Segurança Social da Adm. Reg. da Madeira	36	8	1 327	0	1 371	36	8	1 318	1	1 363

Fontes: DGAEP - SIOE (dados disponíveis em 30-04-2019); DGAEP/DIOEP

Notas: De (i) a (iii): Ver notas Quadro 2.1 (a) Inclui Comissão de Serviço no âmbito da LTFP e do Código de Trabalho, Cargo Político e Mandato; (b) inclui Nomeação definitiva e transitória por tempo determinado e por tempo indeterminado; (c) inclui Contrato de Trabalho em Funções Públicas e Contrato de Trabalho no âmbito do Código de Trabalho, por tempo indeterminado; (d) Inclui Contrato de Trabalho em Funções Públicas e Contrato de Trabalho no âmbito do Código de Trabalho, a termo resolutivo certo e incerto.

p - dados provisórios

Quadro 2.5 Variação do emprego no sector das administrações públicas por subsector, segundo a modalidade de vínculo

Unidade: postos de trabalho

31-março-2019 (p)

	Comissão Serviço, CargoPol./Mandato (a)		Nomeação (b)		Contrato por tempo indeterminado (c)		Contrato a termo (d)		TOTAL	
	V.T.	V.H.	V.T.	V.H.	V.T.	V.H.	V.T.	V.H.	V.T.	V.H.
ADMINISTRAÇÕES PÚBLICAS - Total	225	780	-14	-649	3 485	20 271	2 792	-4 712	6 488	15 690
ADMINISTRAÇÃO CENTRAL	38	229	-64	-700	2 477	12 941	2 353	-5 125	4 804	7 345
Estado	38	148	-69	-716	476	6 862	531	-5 711	976	583
Serviços e Fundos Autónomos	8	76	5	16	1 888	5 782	1 851	700	3 752	6 574
Estado e Serviços e Fundos Autónomos	46	224	-64	-700	2 364	12 644	2 382	-5 011	4 728	7 157
Órgãos de Soberania e Entidades Independentes (i)	-4	7	-48	32	-4	134	1	-1	-55	172
Presidência do Conselho de Ministros	7	14	-3	-1	24	197	-9	-10	19	200
Ministério da Administração Interna	-9	-4	88	-787	51	149	0	0	130	-642
Min. da Agricultura, Florestas e Desenvolvimento Rural	1	6	0	0	26	171	-37	-33	-10	144
Ministério do Ambiente e da Transição Energética	10	7	3	6	9	23	0	1	22	37
Ministério da Ciência, Tecnologia e Ensino Superior	21	80	0	0	230	622	768	1 359	1 019	2 061
Ministério da Cultura	4	3	1	0	57	65	-20	-29	42	39
Ministério da Defesa Nacional	3	-1	-87	69	-8	314	-878	-1 025	-970	-643
Ministério da Economia	0	3	1	4	43	75	-44	-27	0	55
Ministério da Educação	3	-10	-1	-5	227	5 787	1 578	-4 422	1 807	1 350
Ministério das Finanças	-2	86	-1	0	103	26	0	0	100	112
Ministério da Justiça	-9	11	-9	-56	-11	114	-10	-14	-39	55
Ministério do Mar	-3	-3	0	0	13	19	-10	-9	0	7
Ministério dos Negócios Estrangeiros	-6	-21	-4	29	54	154	-13	18	31	180
Ministério do Planeamento	17	17	0	3	201	195	-164	-165	54	50
Ministério das Infraestruturas e da Habitação	2	8	1	2	58	52	4	7	65	69
Ministério da Saúde	10	-3	2	8	369	-251	111	-697	492	-943
Min. do Trabalho, Solidariedade e Segurança Social	2	0	-9	-7	69	306	-57	-66	5	233
Sector Empresarial do Estado - Entid. Reclássificad. (ii)	-1	24	2	3	855	4 503	1 162	102	2 018	4 632
Regimes de Requalificação/Valorização Profissional (iii)	0	0	0	0	-2	-11	0	0	-2	-11
Instituições sem Fim Lucrativo da Administração central	-8	5	0	0	113	297	-29	-114	76	188
ADMINISTRAÇÃO REGIONAL E LOCAL	168	524	8	16	1 047	7 033	443	418	1 666	7 991
ADMINISTRAÇÃO REGIONAL DOS AÇORES	0	-5	8	15	211	378	87	196	306	584
Órgãos de Soberania e Entidades Independentes	-2	-2	0	0	1	0	0	4	-1	2
Presidência do Governo Regional dos Açores	-1	0	0	0	0	0	-2	-1	-3	-1
Vice-Presidência, Emprego e Competitivid. Empresarial	1	-1	2	8	8	19	10	49	21	75
Secretaria Regional da Solidariedade Social	1	0	0	0	1	18	1	6	3	24
Secretaria Regional da Saúde	1	-1	3	3	44	84	19	17	67	103
Secretaria Regional da Educação e Cultura	-1	-5	0	1	-27	58	116	80	88	134
Secretaria Regional dos Transportes e Obras Públicas	0	3	0	0	45	38	-2	3	43	44
Secretaria Regional do Mar, Ciência e Tecnologia	1	-1	2	2	2	6	2	17	7	24
Secretaria Regional da Agricultura e Florestas	1	0	0	0	25	36	-2	28	24	64
Secretaria Regional da Energia, Ambiente e Turismo	1	4	1	1	15	23	11	18	28	46
Sector Empresarial Regional - Entid. Reclássific. (ii)	-2	-2	0	0	97	96	-66	-25	29	69
ADMINISTRAÇÃO REGIONAL DA MADEIRA	3	21	0	1	-20	122	70	34	53	178
Órgãos de Soberania e Entidades Independentes	0	-1	0	0	0	0	0	0	0	-1
Presidência do Governo Regional da Madeira	0	0	0	0	-2	-5	0	0	-2	-5
Vice-Presidência do Governo Regional da Madeira	-1	4	0	1	0	7	2	3	1	15
Secretaria Regional da Educação	1	-1	0	-1	-58	-161	21	-45	-36	-208
Secretaria Regional da Saúde	0	1	0	0	3	7	0	0	3	8
Secretaria Regional de Agricultura e Pescas	0	1	0	0	-2	-6	0	0	-2	-5
Secret. Regional do Ambiente e Recursos Naturais	1	1	-1	1	-10	-8	0	0	-10	-6
Secretaria Regional da Inclusão e Assuntos Sociais	3	3	1	1	-6	-9	0	0	-2	-5
Secret. Regional dos Equipamentos e Infraestruturas	0	2	0	0	-4	-10	0	0	-4	-8
Secretaria Regional do Turismo e Cultura	-1	0	0	-1	6	-1	0	0	5	-2
Sector Empresarial Regional - Entid. Reclássific. (ii)	0	11	0	0	53	308	47	76	100	395
ADMINISTRAÇÃO LOCAL	165	508	0	0	856	6 533	286	188	1 307	7 229
Municípios	121	414	0	0	701	4 990	148	144	970	5 548
Freguesias	16	42	0	0	113	1 501	4	-158	133	1 385
Serviços Autónomos da Administração Local	28	53	0	0	41	44	130	217	199	314
dos quais: Sector Empresarial Local - Entid. Reclássif. (ii)	22	36	0	0	-19	-70	20	54	23	20
Instituições sem Fim Lucrativo da Administração Local	0	-1	0	0	1	-2	4	-15	5	-18
FUNDOS DE SEGURANÇA SOCIAL	19	27	42	35	-39	297	-4	-5	18	354
Fundos de Segurança Social da Administração central	19	31	41	36	-50	291	0	0	10	358
Fundos de Segurança Social da Adm. Reg. dos Açores	0	-1	1	-1	20	17	-5	-6	16	9
Fundos de Segurança Social da Adm. Reg. da Madeira	0	-3	0	0	-9	-11	1	1	-8	-13

Fontes: DGAEP - SIOE (dados disponíveis em 30-04-2019); DGAEP/DIOEP

Notas: De (i) a (iii): Ver notas Quadro 2.1

(a) Inclui Comissão de Serviço no âmbito da LTFP e do Código de Trabalho, Cargo Político e Mandato; (b) inclui Nomeação definitiva e transitória por tempo determinado e por tempo determinável; (c) inclui Contrato de Trabalho em Funções Públicas e Contrato de Trabalho no âmbito do Código de Trabalho, por tempo indeterminado; (d) Inclui Contrato de Trabalho em Funções Públicas e Contrato de Trabalho no âmbito do Código de Trabalho, a termo resolutivo certo e incerto.

Quadro 2.6 Emprego no sector das administrações públicas por cargo/carreira/grupo

Unidade: postos de trabalho

CARGO / CARREIRA / GRUPO	ADMINISTRAÇÕES PÚBLICAS									Variação trimestre		Variação homóloga	
	31-dez-2015	31-dez-2016	31-dez-2017	31-mar-2018	30-jun-2018	30-set-2018	31-dez-2018	31-mar-2019(p)	Peso %	N.º	%	N.º	%
	Total	659 144	664 168	669 321	674 389	675 233	671 197	683 591	690 079	100,0	6 488	1,0	15 690
Representantes do poder legislativo (a)	2 217	2 220	2 287	2 331	2 350	2 363	2 362	2 367	0,3	5	0,2	36	1,5
Dirigente superior	1 617	1 625	1 584	1 594	1 645	1 654	1 662	1 667	0,2	5	0,3	73	4,6
Dirigente intermédio	9 385	9 675	9 933	10 078	10 173	10 358	10 437	10 638	1,5	201	1,9	560	5,6
Técnico Superior	58 093	59 310	61 669	62 427	62 459	62 125	65 147	66 237	9,6	1 090	1,7	3 810	6,1
Assistente técnico/administrativo (b)	85 245	84 582	84 137	84 301	84 693	85 284	86 095	86 323	12,5	228	0,3	2 022	2,4
Assist. operacional/operário/auxiliar (c)	152 641	151 049	151 101	151 847	152 143	154 085	155 477	156 571	22,7	1 094	0,7	4 724	3,1
Informático	4 937	4 935	4 996	5 006	5 014	5 053	5 068	5 116	0,7	48	1,0	110	2,2
Magistrado	3 866	3 887	3 748	3 738	3 769	3 863	3 844	3 781	0,6	-63	-1,6	43	1,2
Diplomata (d)	377	356	350	348	376	385	382	378	0,1	-4	-1,1	30	8,6
Pessoal de Investigação Científica	1 349	1 388	1 493	1 493	1 490	1 488	1 682	2 551	0,4	869	51,7	1 058	70,9
Docente Ensino Universitário	13 977	14 338	14 686	14 763	14 682	14 593	14 949	14 922	2,2	-27	-0,2	159	1,1
Docente Ensino Superior Politécnico	8 870	9 339	9 724	9 829	9 807	8 746	10 120	10 172	1,5	52	0,5	343	3,5
Educ. Infância e Docente E. Básico/Secund.	129 169	132 293	134 046	134 933	135 370	130 035	134 645	136 263	19,8	1 618	1,2	1 330	1,0
Pessoal de Inspeção	1 583	1 627	1 661	1 667	1 662	1 664	1 681	1 727	0,3	46	2,7	60	3,6
Médico	26 743	27 657	28 647	30 299	29 914	29 392	29 235	31 006	4,5	1 771	6,1	707	2,3
Enfermeiro	41 830	43 682	44 638	44 844	45 023	45 780	46 130	46 434	6,7	304	0,7	1 590	3,6
Téc. Diagnóstico e Terapêutica	8 636	8 851	8 888	8 913	8 957	9 097	9 319	9 320	1,4	1	0,0	407	4,6
Técnico Superior de Saúde	1 878	1 866	1 852	1 850	1 837	1 842	1 878	1 929	0,3	51	2,7	79	4,3
Administração Tributária e Aduaneira	9 454	9 299	9 254	9 240	9 218	9 333	9 292	9 403	1,4	111	1,2	163	1,8
Conservador e Notário	614	604	602	601	600	598	595	594	0,1	-1	-0,2	-7	-1,2
Oficial dos Registos e do Notariado	4 046	4 032	3 995	3 977	3 992	3 959	3 938	3 914	0,6	-24	-0,6	-63	-1,6
Oficial de Justiça	7 634	7 437	7 708	7 706	7 763	7 762	7 798	7 768	1,1	-30	-0,4	62	0,8
Forças Armadas	29 178	28 533	27 164	26 720	26 601	26 289	26 800	25 845	3,8	-955	-3,6	-875	-3,3
Forças de segurança	52 624	52 188	51 552	52 192	51 870	51 654	51 223	51 301	7,4	78	0,2	-891	-1,7
Bombeiro	2 044	2 096	2 100	2 198	2 344	2 334	2 341	2 343	0,3	2	0,1	145	6,6
Polícia Municipal (e)	1 137	1 299	1 506	1 494	1 481	1 461	1 491	1 509	0,2	18	1,2	15	1,0

Fontes: DGAEP - SIOE (dados disponíveis em 30-04-2019); DGAEP/DIOEP

Notas: (a) inclui representantes do poder legislativo e de órgãos executivos; (b) a (d) inclui pessoal dos serviços periféricos externos do Ministério dos Negócios Estrangeiros; (e) inclui pessoal da carreira especial da Polícia de Segurança Pública (PSP) integrado na Polícia Municipal de Lisboa e Porto.

p - dados provisórios

Gráfico 2.3 Variação homóloga do emprego no sector das administrações públicas por cargo/carreira/grupo, 31 de março 2019

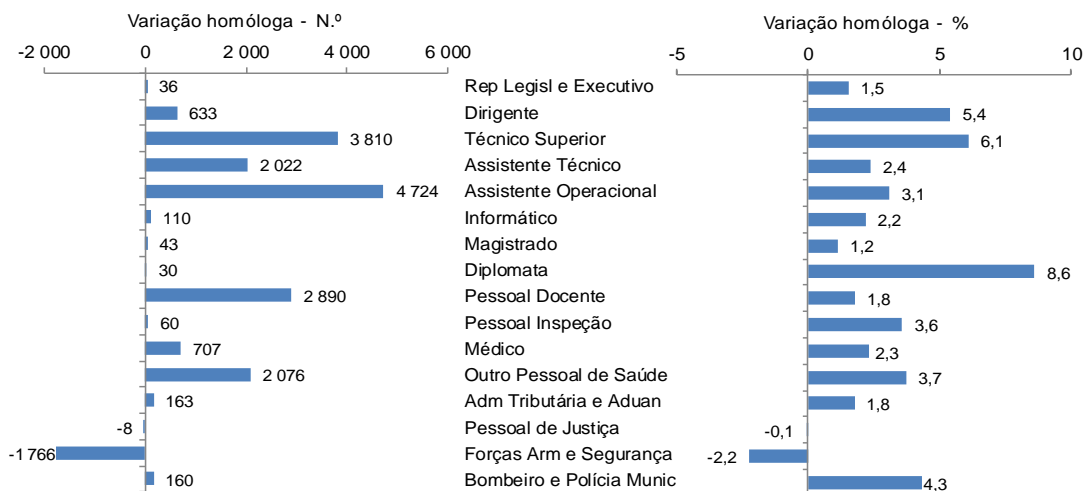

Fontes: DGAEP - SIOE (dados disponíveis em 30-04-2019); DGAEP/DIOEP

Quadro 2.7 Emprego na administração central e administração regional e local por cargo/carreira/grupo

Unidade: postos de trabalho

CARGO / CARREIRA / GRUPO	ADMINISTRAÇÃO CENTRAL										V. T.		V. H.	
	31-dez-2015	31-dez-2016	31-dez-2017	31-mar-2018	30-jun-2018	30-set-2018	31-dez-2018	31-mar-2019(p)	Peso %	N.º	%	N.º	%	
	Total	502 502	506 853	509 875	513 941	513 294	506 792	516 482	521 286	100,0	4 804	0,9	7 345	1,4
Representantes do poder legislativo (a)	63	63	66	67	67	67	67	67	0,0	0	0,0	0	0,0	
Dirigente superior	1 186	1 204	1 187	1 203	1 254	1 259	1 261	1 265	0,2	4	0,3	62	5,2	
Dirigente intermédio	5 453	5 543	5 668	5 704	5 727	5 778	5 798	5 834	1,1	36	0,6	130	2,3	
Técnico Superior	33 190	33 512	34 748	35 134	34 638	33 592	35 802	36 351	7,0	549	1,5	1 217	3,5	
Assistente técnico/administrativo (b)	48 549	48 137	47 494	47 480	47 636	47 566	47 768	47 821	9,2	53	0,1	341	0,7	
Assist. operacional/operário/auxiliar (c)	86 991	86 096	85 834	86 433	86 224	86 988	87 326	87 878	16,9	552	0,6	1 445	1,7	
Informático	2 806	2 819	2 861	2 869	2 870	2 884	2 883	2 910	0,6	27	0,9	41	1,4	
Magistrado	3 866	3 887	3 748	3 738	3 769	3 863	3 844	3 781	0,7	-63	-1,6	43	1,2	
Diplomata (d)	377	356	350	348	376	385	382	378	0,1	-4	-1,1	30	8,6	
Pessoal de Investigação Científica	1 347	1 385	1 490	1 490	1 487	1 485	1 678	2 548	0,5	870	51,9	1 058	71,0	
Docente Ensino Universitário	13 977	14 338	14 686	14 763	14 682	14 593	14 949	14 922	2,9	-27	-0,2	159	1,1	
Docente Ensino Superior Politécnico	8 870	9 339	9 724	9 829	9 807	8 746	10 120	10 172	2,0	52	0,5	343	3,5	
Educ. Infância e Docente E. Básico/Secund.	117 228	120 290	122 101	122 931	123 376	118 327	122 859	124 430	23,9	1 571	1,3	1 499	1,2	
Pessoal de Inspeção	1 192	1 247	1 262	1 265	1 258	1 263	1 280	1 274	0,2	-6	-0,5	9	0,7	
Médico	25 633	26 485	27 401	29 047	28 672	28 168	28 015	29 693	5,7	1 678	6,0	646	2,2	
Enfermeiro	38 854	40 497	41 420	41 611	41 788	42 478	42 809	43 095	8,3	286	0,7	1 484	3,6	
Téc. Diagnóstico e Terapêutica	8 021	8 221	8 233	8 257	8 296	8 425	8 630	8 623	1,7	-7	-0,1	366	4,4	
Técnico Superior de Saúde	1 747	1 736	1 722	1 721	1 708	1 715	1 750	1 803	0,4	53	3,0	82	4,8	
Administração Tributária e Aduaneira	9 258	9 106	9 058	9 045	9 023	9 138	9 097	9 208	1,8	111	1,2	163	1,8	
Conservador e Notário	603	593	592	591	590	588	585	584	0,1	-1	-0,2	-7	-1,2	
Oficial dos Registos e do Notariado	3 941	3 927	3 890	3 872	3 887	3 854	3 833	3 809	0,7	-24	-0,6	-63	-1,6	
Oficial de Justiça	7 634	7 437	7 708	7 706	7 763	7 762	7 798	7 768	1,5	-30	-0,4	62	0,8	
Forças Armadas	29 178	28 533	27 164	26 720	26 601	26 289	26 800	25 845	5,0	-955	-3,6	-875	-3,3	
Forças de segurança	52 538	52 102	51 468	52 117	51 795	51 579	51 148	51 227	9,8	79	0,2	-890	-1,7	

Unidade: postos de trabalho

CARGO / CARREIRA / GRUPO	ADMINISTRAÇÃO REGIONAL E LOCAL										V. T.		V. H.	
	31-dez-2015	31-dez-2016	31-dez-2017	31-mar-2018	30-jun-2018	30-set-2018	31-dez-2018	31-mar-2019(p)	Peso %	N.º	%	N.º	%	
	Total	146 869	147 125	149 257	150 243	151 743	154 088	156 568	158 234	100,0	1 666	1,1	7 991	5,3
Representantes do poder legislativo (a)	2 154	2 157	2 221	2 264	2 283	2 296	2 295	2 300	1,5	5	0,2	36	1,6	
Dirigente superior	412	401	378	373	373	377	383	384	0,2	1	0,3	11	3,0	
Dirigente intermédio	2 948	3 155	3 278	3 397	3 463	3 596	3 654	3 800	2,4	146	4,0	403	11,9	
Técnico Superior	22 185	22 588	23 676	24 045	24 573	25 273	26 091	26 599	16,8	508	2,0	2 554	10,6	
Assistente técnico/administrativo (b)	32 500	32 423	32 639	32 777	33 013	33 563	33 927	34 165	21,6	238	0,7	1 388	4,2	
Assist. operacional/operário/auxiliar (c)	64 393	63 647	64 002	64 168	64 688	65 871	66 935	67 486	42,7	551	0,8	3 318	5,2	
Informático	1 834	1 825	1 852	1 855	1 864	1 887	1 904	1 927	1,2	23	1,2	72	3,9	
Pessoal de Investigação Científica	2	3	3	3	3	3	4	3	0,0	-1	-25,0	0	0,0	
Educ. Infância e Docente E. Básico/Secund.	11 864	11 870	11 813	11 868	11 858	11 565	11 645	11 693	7,4	48	0,4	-175	-1,5	
Pessoal de Inspeção	175	175	170	171	173	176	177	186	0,1	9	5,1	15	8,8	
Médico	1 110	1 172	1 246	1 252	1 242	1 224	1 220	1 313	0,8	93	7,6	61	4,9	
Enfermeiro	2 974	3 177	3 210	3 225	3 227	3 295	3 314	3 333	2,1	19	0,6	108	3,4	
Téc. Diagnóstico e Terapêutica	608	612	638	639	644	655	674	683	0,4	9	1,3	44	6,9	
Técnico Superior de Saúde	131	130	130	129	129	127	128	126	0,1	-2	-1,6	-3	-2,3	
Administração Tributária e Aduaneira	196	193	196	195	195	195	195	195	0,1	0	0,0	0	0,0	
Conservador e Notário	11	11	10	10	10	10	10	10	0,0	0	0,0	0	0,0	
Oficial dos Registos e do Notariado	105	105	105	105	105	105	105	105	0,1	0	0,0	0	0,0	
Forças de segurança	86	86	84	75	75	75	75	74	0,1	-1	-1,3	-1	-1,3	
Bombeiro	2 044	2 096	2 100	2 198	2 344	2 334	2 341	2 343	1,5	2	0,1	145	6,6	
Polícia Municipal (e)	1 137	1 299	1 506	1 494	1 481	1 461	1 491	1 509	1,0	18	1,2	15	1,0	

Fontes: DGAEP - SIOE (dados disponíveis em 30-04-2019); DGAEP/DIOEP

Notas: (a) a (e) ver Notas página anterior. p - dados provisórios

Quadro 2.8 Emprego nas administrações regionais dos Açores e da Madeira por cargo/carreira/grupo

Unidade: postos de trabalho

CARGO / CARREIRA / GRUPO	ADMINISTRAÇÃO REGIONAL E LOCAL								ADMINISTRAÇÃO REGIONAL E LOCAL											
	ADMINISTRAÇÃO REGIONAL DOS AÇORES								ADMINISTRAÇÃO REGIONAL DA MADEIRA											
	31-mar-2018	30-jun-2018	30-set-2018	31-dez-2018	31-mar-2019(p)	Peso	V. T.		V. H.		31-mar-2018	30-jun-2018	30-set-2018	31-dez-2018	31-mar-2019(p)	Peso	V. T.		V. H.	
						%	N.º	%	N.º	%						%	N.º	%	N.º	%
Total	18 003	18 102	18 006	18 281	18 587	100,0	306	1,7	584	3,2	19 148	19 100	19 119	19 273	19 326	100,0	53	0,3	178	0,9
Representantes do poder legislativo (a)	70	70	70	70	70	0,4	0	0,0	0	0,0	55	55	54	54	54	0,3	0	0,0	-1	-1,8
Dirigente superior	102	98	97	102	98	0,5	-4	-3,9	-4	-3,9	77	79	78	78	79	0,4	1	1,3	2	2,6
Dirigente intermédio	298	292	289	292	295	1,6	3	1,0	-3	-1,0	380	383	386	387	389	2,0	2	0,5	9	2,4
Técnico Superior	1 571	1 600	1 621	1 697	1 757	9,5	60	3,5	186	11,8	1 453	1 458	1 493	1 542	1 576	8,2	34	2,2	123	8,5
Assistente técnico/administrativo (b)	2 744	2 759	2 777	2 819	2 863	15,4	44	1,6	119	4,3	2 838	2 822	2 821	2 843	2 822	14,6	-21	-0,7	-16	-0,6
Assist. operacional/operário/auxiliar (c)	5 005	5 057	5 066	5 139	5 201	28,0	62	1,2	196	3,9	4 866	4 847	4 914	4 956	4 962	25,7	6	0,1	96	2,0
Informático	193	197	199	201	203	1,1	2	1,0	10	5,2	208	208	208	211	210	1,1	-1	-0,5	2	1,0
Pessoal de Investigação Científica	0	0	0	0	0	0,0	0	0,0	0	0,0	3	3	3	4	3	0,0	-1	-25,0	0	0,0
Educ. Infância e Docente E. Básico/Secund.	5 344	5 353	5 206	5 260	5 326	28,7	66	1,3	-18	-0,3	6 149	6 128	5 996	6 015	5 994	31,0	-21	-0,4	-155	-2,5
Pessoal de Inspeção	108	111	114	115	123	0,7	8	7,0	15	13,9	63	62	62	62	63	0,3	1	1,6	0	0,0
Médico	640	634	632	626	679	3,7	53	8,5	39	6,1	612	608	592	594	634	3,3	40	6,7	22	3,6
Enfermeiro	1 545	1 541	1 548	1 558	1 561	8,4	3	0,2	16	1,0	1 674	1 679	1 732	1 742	1 758	9,1	16	0,9	84	5,0
Téc. Diagnóstico e Terapêutica	347	354	352	367	376	2,0	9	2,5	29	8,4	292	290	303	307	307	1,6	0	0,0	15	5,1
Técnico Superior de Saúde	36	36	35	35	35	0,2	0	0,0	-1	-2,8	93	93	92	93	91	0,5	-2	-2,2	-2	-2,2
Administração Tributária e Aduaneira	0	0	0	0	0	0,0	0	0,0	0	0,0	195	195	195	195	195	1,0	0	0,0	0	0,0
Conservador e Notário	0	0	0	0	0	0,0	0	0,0	0	0,0	10	10	10	10	10	0,1	0	0,0	0	0,0
Oficial dos Registos e do Notariado	0	0	0	0	0	0,0	0	0,0	0	0,0	105	105	105	105	105	0,5	0	0,0	0	0,0
Forças de segurança	0	0	0	0	0	0,0	0	0,0	0	0,0	75	75	75	75	74	0,4	-1	-1,3	-1	-1,3

Quadro 2.9 Emprego na administração local e no subsector fundos de segurança social por cargo/carreira/grupo

Unidade: postos de trabalho

CARGO / CARREIRA / GRUPO	ADMINISTRAÇÃO REGIONAL E LOCAL								FUNDOS DE SEGURANÇA SOCIAL											
	ADMINISTRAÇÃO LOCAL																			
	31-mar-2018	30-jun-2018	30-set-2018	31-dez-2018	31-mar-2019(p)	Peso	V. T.		V. H.		31-mar-2018	30-jun-2018	30-set-2018	31-dez-2018	31-mar-2019(p)	Peso	V. T.		V. H.	
						%	N.º	%	N.º	%						%	N.º	%	N.º	%
Total	113 092	114 541	116 963	119 014	120 321	100,0	1 307	1,1	7 229	6,4	10 205	10 196	10 317	10 541	10 559	100,0	18	0,2	354	3,5
Representantes do poder legislativo (a)	2 139	2 158	2 172	2 171	2 176	1,8	5	0,2	37	1,7	0	0	0	0	0	0,0	0	0,0	0	0,0
Dirigente superior	194	196	202	203	207	0,2	4	2,0	13	6,7	18	18	18	18	18	0,2	0	0,0	0	0,0
Dirigente intermédio	2 719	2 788	2 921	2 975	3 116	2,6	141	4,7	397	14,6	977	983	984	985	1 004	9,5	19	1,9	27	2,8
Técnico Superior	21 021	21 515	22 159	22 852	23 266	19,3	414	1,8	2 245	10,7	3 248	3 248	3 260	3 254	3 287	31,1	33	1,0	39	1,2
Assistente técnico/administrativo (b)	27 195	27 432	27 965	28 265	28 480	23,7	215	0,8	1 285	4,7	4 044	4 044	4 155	4 400	4 337	41,1	-63	-1,4	293	7,3
Assist. operacional/operário/auxiliar (c)	54 297	54 784	55 891	56 840	57 323	47,6	483	0,9	3 026	5,6	1 246	1 231	1 226	1 216	1 207	11,4	-9	-0,7	-39	-3,1
Informático	1 454	1 459	1 480	1 492	1 514	1,3	22	1,5	60	4,1	282	280	282	281	279	2,6	-2	-0,7	-3	-1,1
Educ. Infância e Docente E. Básico/Secund.	375	377	363	370	373	0,3	3	0,8	-2	-0,5	134	136	143	141	140	1,3	-1	-0,7	6	4,5
Pessoal de Inspeção	0	0	0	0	0	0,0	0	0,0	0	0,0	231	231	225	224	267	2,5	43	19,2	36	15,6
Enfermeiro	6	7	15	14	14	0,0	0	0,0	8	133,3	8	8	7	7	6	0,1	-1	-14,3	-2	-25,0
Téc. Diagnóstico e Terapêutica	0	0	0	0	0	0,0	0	0,0	0	0,0	17	17	17	15	14	0,1	-1	-6,7	-3	-17,7
Bombeiro	2 198	2 344	2 334	2 341	2 343	2,0	2	0,1	145	6,6	0	0	0	0	0	0,0	0	0,0	0	0,0
Polícia Municipal (e)	1 494	1 481	1 461	1 491	1 509	1,3	18	1,2	15	1,0	0	0	0	0	0	0,0	0	0,0	0	0,0

Fontes: DGAEP - SIOE (dados disponíveis em 30-04-2019); DGAEP/DIOEP

Notas: (a) e (e) ver Notas página 10.

p - dados provisórios

Na distribuição geográfica segundo a nomenclatura de unidades territoriais para fins estatísticos - NUTS I, no final do 1.º trimestre de 2019, 92,5% dos trabalhadores nas administrações públicas encontram-se no Continente, 3,5% na Região Autónoma dos Açores, 3,7% na Região Autónoma da Madeira e 0,4% fora do território.

As carreiras de assistente técnico/administrativo, de assistente operacional e de educador de infância e docente do ensino básico e secundário, que correspondem a 54,9% do emprego total nas administrações públicas, representam 77,4% do total do emprego fora do território.

Por outro lado, a 31 de março de 2019, aumentou o número de diplomatas no exercício de funções em serviços do Ministério dos Negócios Estrangeiros localizados fora de Portugal, os quais representam nesta data cerca de 70% do total de trabalhadores na carreira (Quadro 2.10).

Quadro 2.10 Emprego nas administrações públicas por cargo, carreira e grupo, por NUTS I

Unidade: posto de trabalho

CARGO / CARREIRA / GRUPO	ADMINISTRAÇÕES PÚBLICAS														
	31 mar 2018					31 mar 2019 (p)					Variação homóloga (%)				
	PORTUGAL	CONTINENTE	R.A. DOS AÇORES	R.A. DA MADEIRA	FORA DO TERRITÓRIO	PORTUGAL	CONTINENTE	R.A. DOS AÇORES	R.A. DA MADEIRA	FORA DO TERRITÓRIO	PORTUGAL	CONTINENTE	R.A. DOS AÇORES	R.A. DA MADEIRA	FORA DO TERRITÓRIO
Total	674 389	623 723	23 227	25 058	2 381	690 079	638 023	24 245	25 263	2 548	2,3	2,3	4,4	0,8	7,0
Representantes do poder legislativo (a)	2 331	2 052	149	130	0	2 367	2 089	148	130	0	1,5	1,8	-0,7	0,0	-
Dirigente superior	1 594	1 381	121	89	3	1 667	1 457	117	90	3	4,6	5,5	-3,3	1,1	0,0
Dirigente intermédio	10 078	9 192	390	496	0	10 638	9 745	387	506	0	5,6	6,0	-0,8	2,0	-
Técnico Superior	62 427	58 176	1 993	1 997	261	66 237	61 501	2 292	2 185	259	6,1	5,7	15,0	9,4	-0,8
Assistente técnico/administrativo (b)	84 301	75 822	3 851	3 897	731	86 323	77 572	4 077	3 898	776	2,4	2,3	5,9	0,0	6,2
Assist. operacional/operário/auxiliar (c)	151 847	136 887	6 912	7 558	490	156 571	141 165	7 207	7 612	587	3,1	3,1	4,3	0,7	19,8
Informático	5 006	4 487	253	263	3	5 116	4 574	275	264	3	2,2	1,9	8,7	0,4	0,0
Magistrado	3 738	3 604	72	62	0	3 781	3 650	69	62	0	1,2	1,3	-4,2	0,0	-
Diplomata (d)	348	94	0	0	254	378	117	0	0	261	8,6	24,5	-	-	2,8
Pessoal de Investigação Científica	1 493	1 471	19	3	0	2 551	2 526	21	4	0	70,9	71,7	10,5	33,3	-
Docente Ensino Universitário	14 763	14 298	213	203	49	14 922	14 453	209	210	50	1,1	1,1	-1,9	3,4	2,0
Docente Ensino Superior Politécnico	9 829	9 753	29	47	0	10 172	10 078	28	66	0	3,5	3,3	-3,4	40,4	-
Educ. Infância e Doc. Ens. Básico/Secund.	134 933	122 755	5 381	6 207	590	136 263	124 244	5 363	6 047	609	1,0	1,2	-0,3	-2,6	3,2
Pessoal de Inspeção	1 667	1 462	132	73	0	1 727	1 507	147	73	0	3,6	3,1	11,4	0,0	-
Médico	30 299	29 047	640	612	0	31 006	29 693	679	634	0	2,3	2,2	6,1	3,6	-
Enfermeiro	44 844	41 622	1 547	1 675	0	46 434	43 112	1 563	1 759	0	3,5	3,6	1,0	5,0	-
Téc. Diagnóstico e Terapêutica	8 913	8 266	347	300	0	9 320	8 630	376	314	0	4,6	4,4	8,4	4,7	-
Técnico Superior de Saúde	1 850	1 721	36	93	0	1 929	1 803	35	91	0	4,3	4,8	-2,8	-2,2	-
Administração Tributária e Aduaneira	9 240	9 045	0	195	0	9 403	9 208	0	195	0	1,8	1,8	-	0,0	-
Conservador e Notário	601	591	0	10	0	594	584	0	10	0	-1,2	-1,2	-	0,0	-
Oficial dos Registos e do Notariado	3 977	3 872	0	105	0	3 914	3 809	0	105	0	-1,6	-1,6	-	0,0	-
Oficial de Justiça	7 706	7 387	173	146	0	7 768	7 436	183	149	0	0,8	0,7	5,8	2,1	-
Forças Armadas (*)	26 720	25 187	943	590	0	25 845	24 244	1 047	554	0	-3,3	-3,7	11,0	-6,1	-
Polícia Judiciária	2 126	2 126	0	0	0	2 149	2 149	0	0	0	1,1	1,1	-	-	-
Polícia de Segurança Pública (*)	20 615	20 615	0	0	0	20 108	20 108	0	0	0	-2,5	-2,5	-	-	-
Guarda Nacional Republicana (*)	22 899	22 899	0	0	0	22 664	22 664	0	0	0	-1,0	-1,0	-	-	-
Serviço Estrangeiros Fronteiras	824	824	0	0	0	798	798	0	0	0	-3,2	-3,2	-	-	-
Guarda Prisional	4 385	4 385	0	0	0	4 323	4 323	0	0	0	-1,4	-1,4	-	-	-
Outro Pessoal de Segurança	1 343	1 268	0	75	0	1 259	1 185	0	74	0	-6,3	-6,5	-	-1,3	-
Bombeiro	2 198	1 966	0	232	0	2 343	2 112	0	231	0	6,6	7,4	-	-0,4	-
Polícia Municipal (e)	1 494	1 468	26	0	0	1 509	1 487	22	0	0	1,0	1,3	-15,4	-	-

Fontes: DGAEP - SIOE (dados disponíveis em 30-04-2019); DGAEP/DIOEP

Notas: 1. A distribuição geográfica do emprego por NUTS I é aproximada no que diz respeito à repartição entre continente e regiões autónomas, uma vez que os dados recolhidos pelo SIOE são, nalguns casos, agregados na sede da entidade.

(a) Representantes do poder legislativo e de órgãos executivos; (b) a (d) inclui pessoal dos serviços periféricos externos do Ministério dos Negócios Estrangeiros (fora do território); (e) inclui pessoal da carreira especial da Polícia de Segurança Pública (PSP) integrados na Polícia Municipal de Lisboa e Porto.

(*) Para as carreiras das Forças Armadas, Polícia de Segurança Pública e Guarda Nacional Republicana não está, de momento, disponível informação desagregada relativa ao número de efetivos colocados em missões no estrangeiro (fora do território).

“- ”: Ver sinais convencionais. p - dados provisórios

NUTS 2013 - Nomenclatura das Unidades Territoriais para fins Estatísticos versão de 2013.

3. Fluxos de entradas e de saídas de trabalhadores por subsector das administrações públicas

Segundo os dados apurados sobre os movimentos de entradas e de saídas de trabalhadores das entidades, desde 1 de janeiro a 31 de março de 2019, o conjunto do sector das administrações públicas, em termos consolidados, registou um saldo líquido positivo de 6 488 postos de trabalho, por efeito, em particular, do balanço positivo dos fluxos de trabalhadores na administração central (mais 4 830 postos de trabalho) e, no âmbito deste subsector, nas áreas governativas da Educação e da Ciência, Tecnologia e Ensino Superior (2 826 entradas líquidas no conjunto, em particular de docentes para os diferentes níveis de ensino), bem como no Sector Empresarial do Estado (S.E.E.) (mais 2 044 postos de trabalho, sendo acima de 1 300 novos contratos a termo de médicos que iniciaram o internato em centros hospitalares E.P.E.).

A administração local registou neste trimestre 1 640 entradas líquidas, em resultado, em particular, de novos recrutamentos de técnicos superiores, assistentes técnicos e assistentes operacionais nos municípios e nas freguesias no âmbito do processo de regularização extraordinária de vínculos precários, incluindo anteriores prestadores de serviços.

Quadro 3.1 Entradas e saídas de trabalhadores no sector das administrações públicas por nível de administração e grandes motivos
- 1.º trimestre 2019 (fluxos no trimestre) -

Unidade: postos de trabalho

	ENTRADAS (E)			SAÍDAS (S)			SALDO E - S			
	Novas Entradas	Mobilidade e outras situações	TOTAL DE ENTRADAS	Saídas definitivas	das quais: Reforma / aposentação	Mobilidade e outras situações	TOTAL DE SAÍDAS	Novas Entradas menos Saídas definitivas	Saldo mobilidade e outras situações	SALDO GLOBAL E - S
	(1)	(2)	(3)=(1)+(2)	(4)		(5)	(6)=(4)+(5)	(7)=(1)-(4)	(8)=(2)-(5)	(9)=(3)-(6)
ADMINISTRAÇÕES PÚBLICAS - Total	13 437	13 689	27 126	9 551	2 107	11 087	20 638	3 886	2 602	6 488
ADMINISTRAÇÃO CENTRAL	11 120	10 412	21 532	8 613	1 536	8 089	16 702	2 507	2 323	4 830
Estado	5 496	3 856	9 352	4 304	1 074	4 072	8 376	1 192	-216	976
Serviços e Fundos Autónomos	5 505	6 376	11 881	4 146	440	3 957	8 103	1 359	2 419	3 778
Estado e Serviços e Fundos Autónomos	11 001	10 232	21 233	8 450	1 514	8 029	16 479	2 551	2 203	4 754
Órgãos de Soberania e Entidades Independentes (i)	28	328	356	39	30	372	411	-11	-44	-55
Presidência do Conselho de Ministros	16	158	174	4	3	151	155	12	7	19
Ministério da Administração Interna	469	121	590	312	292	148	460	157	-27	130
Min. da Agricultura, Florestas e Desenvolvimento Rural	37	128	165	44	37	131	175	-7	-3	-10
Ministério do Ambiente e da Transição Energética	11	53	64	13	11	29	42	-2	24	22
Ministério da Ciência, Tecnologia e Ensino Superior	2 054	1 352	3 406	1 739	91	648	2 387	315	704	1 019
Ministério da Cultura	37	57	94	10	8	42	52	27	15	42
Ministério da Defesa Nacional	322	657	979	1 167	71	782	1 949	-845	-125	-970
Ministério da Economia	7	104	111	13	9	98	111	-6	6	0
Ministério da Educação	4 668	1 635	6 303	2 607	535	1 889	4 496	2 061	-254	1 807
Ministério das Finanças	25	320	345	60	49	185	245	-35	135	100
Ministério da Justiça	34	237	271	57	37	253	310	-23	-16	-39
Ministério do Mar	0	34	34	4	3	30	34	-4	4	0
Ministério dos Negócios Estrangeiros	80	68	148	49	13	68	117	31	0	31
Ministério do Planeamento	36	212	248	26	3	168	194	10	44	54
Ministério das Infraestruturas e da Habitação	56	92	148	9	8	74	83	47	18	65
Ministério da Saúde	286	1 232	1 518	243	96	783	1 026	43	449	492
Min. do Trabalho, Solidariedade e Segurança Social	4	165	169	18	16	146	164	-14	19	5
Sector Empresarial do Estado - Entid. Reclássific. (ii)	2 831	3 273	6 104	2 028	194	2 032	4 060	803	1 241	2 044
Regimes de Requalificação/Valorização Profissional (iii)	0	6	6	8	8	0	8	-8	6	-2
Instituições sem Fim Lucrativo	119	180	299	163	22	60	223	-44	120	76
ADMINISTRAÇÃO REGIONAL E LOCAL	2 297	3 021	5 318	884	530	2 794	3 678	1 413	227	1 640
ADMINISTRAÇÃO REGIONAL DOS AÇORES	295	495	790	108	50	376	484	187	119	306
ADMINISTRAÇÃO REGIONAL DA MADEIRA	204	351	555	96	42	406	502	108	-55	53
ADMINISTRAÇÃO LOCAL	1 798	2 175	3 973	680	438	2 012	2 692	1 118	163	1 281
FUNDOS DE SEGURANÇA SOCIAL	20	256	276	54	41	204	258	-34	52	18
Fundos de Segurança Social da Administ. Central	9	224	233	48	36	175	223	-39	49	10
Fundos de Segurança Social da Adm. Reg. dos Açores	8	21	29	2	2	11	13	6	10	16
Fundos de Segurança Social da Adm. Reg. da Madeira	3	11	14	4	3	18	22	-1	-7	-8

Fontes: DGAEP - SIOE (dados disponíveis em 30-04-2019); DGAEP/DIOEP

Notas: De (i) a (iii): Ver Notas Quadro 2.1. Ver também Capítulo 7. Notas Técnicas relativas a tratamento dos dados.

Entradas: Novas entradas corresponde a novo recrutamento e inclui os trabalhadores das entidades que entraram no subsector por reclassificação; **Mobilidade e outras situações:** inclui recrutamento interno, mobilidade, cedência, regresso de licença sem vencimento ou de período experimental, comissão de serviço (início ou regresso), outras situações.

Saídas: Definitivas: aposentação/reforma, caducidade (termo) de contrato, extinção da relação de emprego por causa imputável ao trabalhador ou à entidade empregadora, morte; **Mobilidade e outras situações:** inclui mobilidade, cedência, início de licença sem vencimento, conclusão sem sucesso de período experimental, passagem à situação de requalificação, comissão de serviço (fim/início noutra entidade), outras situações.

Quadro 3.2 Entradas e saídas de trabalhadores no sector das administrações públicas por nível de administração e grandes motivos, 2013 a 2018

Unidade: postos de trabalho

ADMINISTRAÇÕES PÚBLICAS - Subsectores -	ENTRADAS (E)			SAÍDAS (S)			SALDO E - S			
	Novas Entradas	Mobilidade e outras situações	TOTAL DE ENTRADAS	Saídas definitivas	das quais: Reforma / aposentação	Mobilidade e outras situações	TOTAL DE SAÍDAS	Novas Entradas menos Saídas definitivas	Saldo mobilidade e outras situações	SALDO GLOBAL E - S
	(1)	(2)	(3)=(1)+(2)	(4)		(5)	(6)=(4)+(5)	(7)=(1)-(4)	(8)=(2)-(5)	(9)=(3)-(6)
- ANO DE 2013 - FLUXOS ACUMULADOS DE 4 TRIMESTRES -										
ADMINISTRAÇÕES PÚBLICAS - Total	39 539	51 907	91 446	62 411	14 910	54 009	116 420	-22 872	-2 102	-24 974
ADMINISTRAÇÃO CENTRAL	36 260	40 358	76 618	55 195	11 884	41 567	96 762	-18 935	-1 209	-20 144
ADMINISTRAÇÃO REGIONAL E LOCAL	3 233	10 920	14 153	6 522	2 363	11 895	18 417	-3 289	-975	-4 264
Administração Regional dos Açores	1 152	1 005	2 157	1 118	234	1 336	2 454	34	-331	-297
Administração Regional da Madeira	415	2 338	2 753	885	380	2 308	3 193	-470	30	-440
Administração Local	1 666	7 577	9 243	4 519	1 749	8 251	12 770	-2 853	-674	-3 527
FUNDOS DE SEGURANÇA SOCIAL	46	629	675	694	663	547	1 241	-648	82	-566
- ANO DE 2014 - FLUXOS ACUMULADOS DE 4 TRIMESTRES -										
ADMINISTRAÇÕES PÚBLICAS - Total	42 545	42 320	84 865	61 331	15 676	42 085	103 416	-18 786	235	-18 551
ADMINISTRAÇÃO CENTRAL	38 298	31 303	69 601	52 812	11 389	29 530	82 342	-14 514	1 773	-12 741
ADMINISTRAÇÃO REGIONAL E LOCAL	4 230	10 085	14 315	7 730	3 566	11 371	19 101	-3 500	-1 286	-4 786
Administração Regional dos Açores	1 075	1 726	2 801	1 041	264	1 864	2 905	34	-138	-104
Administração Regional da Madeira	1 327	1 811	3 138	1 769	400	1 886	3 655	-442	-75	-517
Administração Local	1 828	6 548	8 376	4 920	2 902	7 621	12 541	-3 092	-1 073	-4 165
FUNDOS DE SEGURANÇA SOCIAL	17	932	949	789	721	1 184	1 973	-772	-252	-1 024
- ANO DE 2015 - FLUXOS ACUMULADOS DE 4 TRIMESTRES -										
ADMINISTRAÇÕES PÚBLICAS - Total	52 868	54 310	107 178	51 024	6 482	53 386	104 410	1 844	924	2 768
ADMINISTRAÇÃO CENTRAL	48 559	45 311	93 870	45 746	4 755	42 768	88 514	2 813	2 543	5 356
ADMINISTRAÇÃO REGIONAL E LOCAL	4 283	8 650	12 933	5 066	1 557	9 506	14 572	-783	-856	-1 639
Administração Regional dos Açores	1 314	1 032	2 346	890	159	1 154	2 044	424	-122	302
Administração Regional da Madeira	726	2 459	3 185	1 140	177	2 444	3 584	-414	15	-399
Administração Local	2 243	5 159	7 402	3 036	1 221	5 908	8 944	-793	-749	-1 542
FUNDOS DE SEGURANÇA SOCIAL	26	349	375	212	170	1 112	1 324	-186	-763	-949
- ANO DE 2016 - FLUXOS ACUMULADOS DE 4 TRIMESTRES -										
ADMINISTRAÇÕES PÚBLICAS - Total	52 358	44 840	97 198	51 483	6 167	40 691	92 174	875	4 149	5 024
ADMINISTRAÇÃO CENTRAL	47 310	33 780	81 090	47 099	4 653	29 640	76 739	211	4 140	4 351
ADMINISTRAÇÃO REGIONAL E LOCAL	5 020	9 464	14 484	4 251	1 399	9 977	14 228	769	-513	256
Administração Regional dos Açores	1 275	1 046	2 321	1 073	99	843	1 916	202	203	405
Administração Regional da Madeira	674	3 472	4 146	717	136	3 734	4 451	-43	-262	-305
Administração Local	3 071	4 946	8 017	2 461	1 164	5 400	7 861	610	-454	156
FUNDOS DE SEGURANÇA SOCIAL	28	1 596	1 624	133	115	1 074	1 207	-105	522	417
- ANO DE 2017 - FLUXOS ACUMULADOS DE 4 TRIMESTRES -										
ADMINISTRAÇÕES PÚBLICAS - Total	57 087	52 512	109 599	56 291	5 861	48 155	104 446	796	4 357	5 153
ADMINISTRAÇÃO CENTRAL	50 804	42 456	93 260	52 045	4 490	38 193	90 238	-1 241	4 263	3 022
ADMINISTRAÇÃO REGIONAL E LOCAL	6 274	9 500	15 774	4 128	1 272	9 514	13 642	2 146	-14	2 132
Administração Regional dos Açores	1 229	1 161	2 390	1 076	97	1 076	2 152	153	85	238
Administração Regional da Madeira	691	1 468	2 159	821	118	1 533	2 354	-130	-65	-195
Administração Local	4 354	6 871	11 225	2 231	1 057	6 905	9 136	2 123	-34	2 089
FUNDOS DE SEGURANÇA SOCIAL	9	556	565	118	99	448	566	-109	108	-1
- ANO DE 2018 - FLUXOS ACUMULADOS DE 4 TRIMESTRES -										
ADMINISTRAÇÕES PÚBLICAS - Total	63 607	55 431	119 038	56 870	6 604	47 898	104 768	6 737	7 533	14 270
ADMINISTRAÇÃO CENTRAL	51 455	43 445	94 900	51 794	4 850	36 498	88 292	-339	6 947	6 608
ADMINISTRAÇÃO REGIONAL E LOCAL	11 808	11 297	23 105	4 888	1 596	10 907	15 795	6 920	390	7 310
Administração Regional dos Açores	1 608	1 448	3 056	1 232	165	1 422	2 654	376	26	402
Administração Regional da Madeira	922	2 054	2 976	887	145	1 921	2 808	35	133	168
Administração Local	9 278	7 795	17 073	2 769	1 286	7 564	10 333	6 509	231	6 740
FUNDOS DE SEGURANÇA SOCIAL	344	689	1 033	188	158	493	681	156	196	352

Fontes: DGAEP - SIOE (dados disponíveis em 30-04-2019); DGAEP/DIOEP

4. Remunerações médias mensais nas administrações públicas

Quadro 4.1 Remunerações de base e ganhos médios mensais por subsector - trabalhadores a tempo completo

Unidade: euro	Peso % Trab. (*)	Remuneração base média mensal								Ganho médio mensal									
		outubro		janeiro		abril		julho		outubro		janeiro		abril		julho		outubro	
		2017	2018	2018	2018	2018	2019(p)	%	%	2017	2018	2018	2018	2018	2018	2019(p)	%	%	
ADMINISTRAÇÕES PÚBLICAS - Total	100,0	1 460,7	1 466,4	1 464,6	1 460,6	1 468,8	1 478,6	0,7	0,8	1 693,1	1 707,1	1 705,0	1 709,1	1 718,9	1 728,3	0,6	1,2		
ADMINISTRAÇÃO CENTRAL	74,8	1 584,0	1 589,6	1 588,4	1 584,0	1 596,8	1 609,3	0,8	1,3	1 834,2	1 849,4	1 847,5	1 851,7	1 866,9	1 880,2	0,7	1,7		
Estado	44,9	1 578,8	1 581,6	1 575,1	1 571,4	1 590,1	1 606,0	1,0	1,6	1 803,8	1 809,9	1 804,1	1 805,0	1 820,8	1 837,3	0,9	1,5		
Serviços e Fundos Autónomos	28,7	1 602,1	1 610,9	1 618,8	1 613,3	1 617,4	1 623,5	0,4	0,8	1 895,3	1 923,4	1 928,8	1 938,0	1 953,3	1 959,2	0,3	1,9		
Estado e Serviços e Fundos Autónomos	73,6	1 587,8	1 592,9	1 592,0	1 587,6	1 600,7	1 612,8	0,8	1,3	1 839,0	1 853,9	1 852,2	1 856,6	1 872,0	1 884,9	0,7	1,7		
Órgãos de Soberania e Entidades Independentes (i)	2,2	2 457,9	2 457,8	2 463,8	2 460,4	2 457,0	2 414,1	-1,8	-1,8	2 866,6	2 889,0	2 898,8	2 915,5	2 911,6	2 875,5	-1,2	-0,5		
Presidência do Conselho de Ministros	0,2	1 793,4	1 766,1	1 800,8	1 792,7	1 745,8	1 740,8	-0,3	-1,4	2 119,4	2 110,7	2 148,8	2 159,3	2 068,1	2 065,6	-0,1	-2,1		
Ministério da Administração Interna	7,1	1 438,8	1 436,7	1 406,3	1 393,5	1 413,4	1 444,8	2,2	0,6	1 793,9	1 811,1	1 773,0	1 772,0	1 756,0	1 806,1	2,9	-0,3		
Min. da Agricultura, Florestas e Desenvolvimento Rural	0,9	1 487,5	1 473,3	1 470,9	1 461,5	1 468,8	1 462,7	-0,4	-0,7	1 623,2	1 615,0	1 601,7	1 597,2	1 606,6	1 601,0	-0,4	-0,9		
Ministério do Ambiente e da Transição Energética	0,3	1 776,4	1 781,7	1 789,4	1 779,3	1 790,4	1 793,6	0,2	0,7	1 921,4	1 930,2	1 938,3	1 931,1	1 941,8	1 939,4	-0,1	0,5		
Ministério da Ciência, Tecnologia e Ensino Superior	4,6	2 351,9	2 354,5	2 349,8	2 358,4	2 367,0	2 360,6	-0,3	0,3	2 466,3	2 473,8	2 463,8	2 481,3	2 490,1	2 475,3	-0,6	0,1		
Ministério da Cultura	0,3	1 333,4	1 330,7	1 344,8	1 355,2	1 360,0	1 366,9	0,5	2,7	1 465,6	1 474,1	1 485,4	1 502,0	1 496,1	1 508,5	0,8	2,3		
Ministério da Defesa Nacional	5,0	1 163,1	1 167,8	1 183,2	1 187,5	1 193,9	1 194,4	0,0	2,3	1 552,6	1 552,7	1 572,8	1 589,6	1 592,9	1 615,4	1,4	4,0		
Ministério da Economia	0,4	1 671,2	1 652,8	1 635,8	1 656,6	1 654,2	1 659,1	0,3	0,4	1 893,5	1 888,6	1 874,0	1 906,6	1 887,5	1 888,0	0,0	0,0		
Ministério da Educação	25,1	1 604,9	1 605,0	1 598,7	1 595,0	1 620,3	1 641,0	1,3	2,3	1 707,9	1 710,6	1 703,2	1 697,9	1 729,8	1 744,6	0,9	2,0		
Ministério das Finanças	1,9	1 831,9	1 843,2	1 849,6	1 856,9	1 852,9	1 851,8	-0,1	0,5	2 035,1	2 048,9	2 091,9	2 095,8	2 090,2	2 056,5	-1,6	0,4		
Ministério da Justiça	2,4	1 606,4	1 610,0	1 616,9	1 628,1	1 633,4	1 639,2	0,4	1,8	2 045,2	2 025,9	2 051,4	2 095,6	2 094,2	2 103,3	0,4	3,8		
Ministério do Mar	0,1	1 733,6	1 756,5	1 762,5	1 762,5	1 754,4	1 741,3	-0,8	-0,9	1 951,6	1 983,3	1 979,1	1 999,5	1 981,5	1 979,0	-0,1	-0,2		
Ministério dos Negócios Estrangeiros	0,4	2 449,3	2 443,0	2 375,8	2 344,9	2 317,6	2 316,0	-0,1	-5,2	3 791,9	3 765,3	3 637,5	3 534,1	3 536,4	3 512,6	-0,7	-6,7		
Ministério do Planeamento	0,2	1 879,4	1 887,6	1 884,3	1 879,8	1 893,1	1 886,0	-0,4	-0,1	2 101,6	2 109,1	2 112,4	2 111,2	2 120,1	2 114,9	-0,2	0,3		
Ministério das Infraestruturas e da Habitação	0,2	1 683,9	1 672,9	1 698,2	1 702,0	1 715,6	1 693,0	-1,3	1,2	1 819,7	1 816,7	1 851,9	1 863,3	1 861,9	1 847,1	-0,8	1,7		
Ministério da Saúde	4,4	1 589,5	1 589,3	1 606,5	1 611,7	1 618,0	1 621,7	0,2	2,0	1 991,8	2 001,4	2 008,3	2 023,8	2 075,9	2 073,2	-0,1	3,6		
Min. do Trabalho, Solidariedade e Segurança Social	0,8	1 637,3	1 639,4	1 653,6	1 653,4	1 674,5	1 683,3	0,5	2,7	1 847,0	1 856,1	1 865,8	1 863,3	1 907,1	1 888,9	-1,0	1,8		
Sector Empresarial do Estado - Entid. Recl. (ii)	17,0	1 378,4	1 397,8	1 401,5	1 393,8	1 392,0	1 405,9	1,0	0,6	1 707,2	1 752,6	1 757,3	1 767,1	1 774,3	1 790,9	0,9	2,2		
Regimes de Qualificação/Valorização Profissional (iii)	0,0	596,9	674,5	0,0	0,0	...	0,0	-	-	596,9	674,5	0,0	0,0	...	0,0	-	-		
Instituições sem Fim Lucrativo da Administração central	1,2	1 356,3	1 376,7	1 365,2	1 365,1	1 359,2	1 394,8	2,6	1,3	1 537,3	1 571,2	1 555,7	1 558,4	1 548,9	1 591,5	2,8	1,3		
ADMINISTRAÇÃO REGIONAL E LOCAL	23,6	1 070,8	1 075,9	1 078,5	1 077,0	1 076,6	1 082,2	0,5	0,6	1 247,5	1 256,0	1 261,0	1 267,5	1 267,3	1 269,8	0,2	1,1		
ADMINISTRAÇÃO REGIONAL DOS AÇORES	2,7	1 415,4	1 417,4	1 410,6	1 412,5	1 414,8	1 416,7	0,1	-0,1	1 648,0	1 667,6	1 651,2	1 665,3	1 671,1	1 683,4	0,7	1,0		
Órgãos de Soberania e Entidades Independentes	0,0	2 135,3	2 197,0	2 206,7	2 186,5	2 201,4	2 204,3	0,1	0,3	2 516,1	2 563,2	2 580,2	2 560,1	2 572,3	2 576,1	0,2	0,5		
Presidência do Governo Regional dos Açores	0,0	1 503,5	1 512,1	1 493,7	1 499,3	1 514,3	1 526,7	0,8	1,0	1 747,7	1 766,3	1 734,8	1 754,3	1 765,9	1 783,2	1,0	1,0		
Vice-Presidência, Emprego e Competitiv. Empresarial	0,1	1 443,6	1 430,4	1 433,5	1 437,9	1 418,6	1 415,5	-0,2	-1,0	1 657,0	1 651,8	1 638,5	1 651,2	1 632,4	1 632,9	0,0	-1,2		
Secretaria Regional da Solidariedade Social	0,0	1 374,5	1 392,3	1 388,1	1 387,4	1 390,1	1 382,6	-0,5	-0,7	1 552,6	1 573,9	1 554,3	1 566,1	1 565,2	1 565,7	0,0	-0,5		
Secretaria Regional da Saúde	0,3	1 387,9	1 392,9	1 389,4	1 387,1	1 384,6	1 392,2	0,6	-0,1	1 646,0	1 659,9	1 649,8	1 671,5	1 671,1	1 665,7	-0,3	0,4		
Secretaria Regional da Educação e Cultura	1,1	1 579,8	1 577,1	1 567,6	1 574,7	1 583,3	1 582,6	0,0	0,4	1 721,5	1 727,5	1 709,4	1 722,5	1 729,8	1 735,4	0,3	0,5		
Secretaria Regional dos Transportes e Obras Públicas	0,1	950,7	954,4	957,5	959,0	967,7	972,5	0,5	1,9	1 142,5	1 146,1	1 143,4	1 148,3	1 156,4	1 177,3	1,8	2,7		
Secretaria Regional do Mar, Ciência e Tecnologia	0,0	1 704,6	1 695,6	1 655,2	1 653,2	1 627,9	1 602,8	-1,5	-5,5	1 965,7	1 963,6	1 905,9	1 918,5	1 882,7	1 855,6	-1,4	-5,5		
Secretaria Regional da Agricultura e Florestas	0,3	1 029,6	1 031,8	1 031,6	1 033,2	1 039,2	1 042,6	0,3	1,0	1 203,1	1 213,1	1 200,4	1 222,3	1 223,2	1 232,5	0,8	1,6		
Secretaria Regional da Energia, Ambiente e Turismo	0,1	1 330,1	1 330,1	1 329,8	1 326,9	1 333,3	1 311,9	-1,6	-1,4	1 535,0	1 532,8	1 527,8	1 528,1	1 539,9	1 519,9	-1,3	-0,8		
Sector Empresarial Regional - Entid. Recl. (ii)	0,5	1 324,5	1 343,0	1 333,4	1 332,1	1 319,6	1 337,2	1,3	-0,4	1 805,3	1 882,9	1 850,1	1 857,9	1 870,5	1 914,8	2,4	1,7		
ADMINISTRAÇÃO REGIONAL DA MADEIRA	2,9	1 401,5	1 401,2	1 403,4	1 404,6	1 408,2	1 414,6	0,5	1,0	1 617,5	1 621,7	1 614,0	1 628,3	1 639,4	1 638,3	-0,1	1,0		
Órgãos de Soberania e Entidades Independentes	0,0	2 286,6	2 276,5	2 295,8	2 266,4	2 275,1	2 291,5	0,7	0,7	2 822,4	2 810,4	2 837,4	2 815,8	2 826,5	2 842,4	0,6	1,1		
Presidência do Governo Regional da Madeira	0,0	940,5	927,9	946,0	965,6	985,2	1 007,9	2,3	8,6	1 261,4	1 253,2	1 260,9	1 285,8	1 363,3	1 346,0	-1,3	7,4		
Vice-Presidência do Governo Regional da Madeira	0,1	1 651,7	1 651,9	1 663,1	1 657,8	1 672,4	1 671,1	-0,1	1,2	1 846,5	1 852,9	1 856,3	1 846,8	1 883,9	1 872,7	-0,6	1,1		
Secretaria Regional da Educação	1,5	1 504,9	1 504,8	1 498,4	1 505,2	1 515,8	1 527,8	0,8	1,5	1 645,4	1 649,6	1 638,8	1 641,8	1 662,0	1 673,0	0,7	1,4		
Secretaria Regional da Saúde	0,0	1 516,1	1 495,8	1 488,5	1 482,2	1 511,3	1 519,4	0,5	1,6	1 709,9	1 688,1	1 674,0	1 688,7	1 740,3	1 727,6	-0,7	2,3		
Secretaria Regional de Agricultura e Pescas	0,1	1 112,9	1 107,6	1 106,8	1 119,2	1 139,3	1 158,9	1,7	4,6	1 265,6	1 243,1	1 242,7	1 246,4	1 286,7	1 295,4	0,7	4,2		
Secret. Regional do Ambiente e Recursos Naturais	0,1	1 131,5	1 145,8	1 150,0	1 182,2	1 186,6	1 190,2	0,3	3,9	1 398,0	1 374,9	1 390,6	1 419,0	1 411,1	1 367,8	-3,1	-0,5		
Secretaria Regional da Inclusão e Assuntos Sociais	0,0	1 339,4	1 339,7	1 340,0	1 347,8	1 379,4	1 391,9	0,9	3,9	1 502,8	1 508,6	1 505,6	1 515,4	1 573,7	1 570,5	-0,2	4,1		
Secret. Regional dos Equipamentos e Infraestruturas	0,1	1 161,9	1 131,4	1 138,9	1 137,1	1 152,8	1 173,1	1,8	3,7	1 294,7	1 264,0	1 262,4	1 265,0	1 297,9	1 309,2	0,9	3,6		
Secretaria Regional do Turismo e Cultura	0,1	1 301,7	1 297,2	1 305,2	1 298,3	1 318,3	1 322,3	0,3	1,9	1 450,1	1 448,4	1 448,2	1 440,2	1 487,0	1 477,1	-0,7	2,0		
Sector Empresarial Regional - Entid. Recl. (ii)	0,9	1 271,4	1 274,8	1 287,8	1 278,0	1 262,2	1 262,8	0,1	-0,9	1 648,8	1 661,1	1 652,4	1 693,4	1 669,2	1 649,8	-1,2	-0,7		
ADMINISTRAÇÃO LOCAL	18,0	962,6	969,4	971,2	971,9	972,2	978,5	0,6	0,9	1 124,2									

Quadro 4.2 Remunerações de base e ganhos médios mensais nas administrações públicas por tipo de entidade - trabalhadores a tempo completo

Unidade: euro

	Remuneração base média mensal								Ganho médio mensal							
	outubro	janeiro	abril	julho	outubro	janeiro	V.T.	V.H.	outubro	janeiro	abril	julho	outubro	janeiro	V.T.	V.H.
	2017	2018	2018	2018	2018	2019(p)	%	%	2017	2018	2018	2018	2018	2019(p)	%	%
ADMINISTRAÇÕES PÚBLICAS - Total	1 460,7	1 466,4	1 464,6	1 460,6	1 468,8	1 478,6	0,7	0,8	1 693,1	1 707,1	1 705,0	1 709,1	1 718,9	1 728,3	0,6	1,2
ADMINISTRAÇÃO CENTRAL	1 584,0	1 589,6	1 588,4	1 584,0	1 596,8	1 609,3	0,8	1,3	1 834,2	1 849,4	1 847,5	1 851,7	1 866,9	1 880,2	0,7	1,7
Agrupamento de Centros de Saúde	1 674,5	1 683,1	1 696,1	1 689,9	1 699,1	1 703,6	0,3	1,2	2 135,1	2 153,9	2 155,3	2 154,3	2 222,1	2 218,7	-0,2	3,0
Associação, Cooperativa e Fundação	815,6	807,6	804,1	793,8	793,7	819,2	3,2	1,4	974,8	958,5	972,4	956,8	948,9	961,1	1,3	0,3
Centro de Formação Profissional	1 252,7	1 246,7	1 255,1	1 288,6	1 287,9	1 302,6	1,1	4,5	1 447,6	1 442,8	1 448,9	1 513,7	1 484,3	1 507,0	1,5	4,5
Direção Regional	1 518,3	1 521,5	1 527,5	1 523,8	1 532,2	1 537,6	0,4	1,1	1 651,0	1 652,7	1 651,9	1 649,1	1 655,2	1 663,8	0,5	0,7
Direção-geral	1 593,2	1 599,3	1 603,1	1 610,8	1 617,2	1 620,8	0,2	1,3	1 930,7	1 929,1	1 954,8	1 982,7	1 983,1	1 974,4	-0,4	2,4
Entidade Administrativa Independente	2 770,7	2 772,1	2 785,3	2 773,0	2 818,6	2 813,0	-0,2	1,5	3 247,5	3 273,8	3 304,0	3 330,1	3 360,8	3 346,1	-0,4	2,2
Entidade Pública Empresarial - exceto do SNS (a)	1 495,9	1 513,5	1 543,6	1 586,7	1 504,6	1 492,1	-0,8	-1,4	2 193,2	2 202,4	2 237,7	2 312,1	2 159,2	2 246,3	4,0	2,0
Entidade Pública Empresarial - do SNS (b)	1 384,1	1 403,4	1 406,2	1 395,7	1 394,8	1 411,2	1,2	0,6	1 684,9	1 734,8	1 735,3	1 741,2	1 758,8	1 773,3	0,8	2,2
Estabelec. de Educação e Ensino Básico e Secundário	1 603,3	1 603,5	1 596,8	1 592,7	1 618,2	1 638,9	1,3	2,2	1 705,6	1 707,9	1 700,6	1 694,5	1 727,0	1 741,8	0,9	2,0
Estrutura Atípica e Estrutura de Missão	1 314,0	1 334,5	1 322,4	1 321,7	1 321,7	1 345,3	1,8	0,8	1 483,8	1 518,1	1 505,2	1 501,3	1 503,5	1 530,4	1,8	0,8
Forças Armadas	1 148,9	1 154,3	1 169,2	1 173,5	1 177,8	1 180,8	0,3	2,3	1 543,0	1 543,2	1 563,5	1 579,8	1 581,1	1 607,1	1,7	4,1
Forças de Segurança - GNR e PSP	1 425,5	1 422,9	1 390,8	1 377,6	1 397,9	1 431,6	2,4	0,6	1 777,0	1 794,2	1 754,1	1 752,4	1 735,0	1 790,6	3,2	-0,2
Gabinete de Membros do Governo	2 310,4	2 329,7	2 304,9	2 275,9	2 272,4	2 275,5	0,1	-2,3	2 794,2	2 829,4	2 814,5	2 788,0	2 784,9	2 814,7	1,1	-0,5
Inspeção-geral	1 884,1	1 885,5	1 856,9	1 849,7	1 869,1	1 887,3	1,0	0,1	2 129,5	2 169,4	2 119,2	2 138,7	2 125,2	2 119,4	-0,3	-2,3
Instituto Público (c)	1 671,2	1 657,7	1 686,9	1 681,7	1 692,0	1 682,6	-0,6	1,5	1 870,7	1 861,4	1 888,2	1 889,9	1 903,5	1 885,6	-0,9	1,3
Órgão Independente	2 804,0	2 807,1	2 778,5	2 760,5	2 716,4	2 719,7	0,1	-3,1	3 259,6	3 261,5	3 294,4	3 240,0	3 165,7	3 322,9	5,0	1,9
Regimes de Requalificação/Valorização Profissional (d)	596,9	674,5	0,0	0,0	...	0,0	-	-	596,9	674,5	0,0	0,0	...	0,0	-	-
Secretaria-geral	1 537,4	1 534,9	1 534,9	1 547,6	1 548,6	1 552,3	0,2	1,1	1 731,1	1 743,9	1 734,5	1 755,8	1 745,1	1 795,3	2,9	3,0
Serviços externos MNE	2 526,1	2 517,5	2 461,9	2 386,4	2 321,1	2 310,0	-0,5	-8,2	4 758,5	4 739,8	4 667,6	4 441,0	4 347,8	4 215,2	-3,1	-11,1
Sociedade Anónima	1 524,1	1 557,1	1 564,9	1 574,8	1 610,7	1 585,7	-1,6	1,8	2 019,7	2 063,8	2 096,9	2 154,1	2 142,7	2 109,7	-1,5	2,2
Tribunal (e)	2 434,5	2 435,0	2 440,6	2 437,8	2 430,7	2 381,9	-2,0	-2,2	2 833,8	2 857,2	2 862,8	2 880,3	2 876,2	2 829,3	-1,6	-1,0
Unidade hospitalar - Instituto Público (f)	1 382,5	1 373,5	1 354,9	1 345,2	1 325,4	1 317,4	-0,6	-4,1	1 622,5	1 636,9	1 615,9	1 558,6	1 493,6	1 482,0	-0,8	-9,5
Unidade Orgânica de Ensino e Investigação (g)	2 487,3	2 486,4	2 481,6	2 492,1	2 501,5	2 495,0	-0,3	0,3	2 602,8	2 606,9	2 596,4	2 616,2	2 625,8	2 610,4	-0,6	0,1
ADMINISTRAÇÃO REGIONAL E LOCAL	1 070,8	1 075,9	1 078,5	1 077,0	1 076,6	1 082,2	0,5	0,6	1 247,5	1 256,0	1 261,0	1 267,5	1 267,3	1 269,8	0,2	1,1
ADMINISTRAÇÃO REGIONAL DOS AÇORES	1 415,4	1 417,4	1 410,6	1 412,5	1 414,8	1 416,7	0,1	-0,1	1 648,0	1 667,6	1 651,2	1 665,3	1 671,1	1 683,4	0,7	1,0
Direção Regional	1 265,4	1 263,9	1 262,1	1 265,7	1 266,1	1 272,4	0,5	0,7	1 440,3	1 441,6	1 428,3	1 438,1	1 437,2	1 455,0	1,2	0,9
Entidade Pública Empresarial Regional	1 345,7	1 366,2	1 359,8	1 358,6	1 348,6	1 362,3	1,0	-0,3	1 845,3	1 929,5	1 907,6	1 911,3	1 932,0	1 970,2	2,0	2,1
Estabelec. de Educação e Ensino Básico e Secundário	1 602,7	1 599,8	1 590,1	1 597,9	1 607,7	1 607,5	0,0	0,5	1 742,7	1 748,7	1 730,7	1 744,1	1 752,7	1 758,4	0,3	0,6
Estrutura atípica	1 034,2	1 033,9	1 035,7	1 041,9	1 048,4	1 040,8	-0,7	0,7	1 197,1	1 202,6	1 191,5	1 220,6	1 221,1	1 216,6	-0,4	1,2
Gabinete de Membros do Governo Regional	2 083,9	2 082,2	2 084,5	2 087,7	2 082,6	2 071,1	-0,6	-0,5	2 459,9	2 463,0	2 454,4	2 466,8	2 451,2	2 441,0	-0,4	-0,9
Inspeção Regional	1 635,2	1 651,6	1 657,6	1 649,4	1 664,2	1 679,9	0,9	1,7	2 035,5	2 074,9	2 059,9	2 058,2	2 095,8	2 115,4	0,9	2,0
Instituto Público	905,2	909,4	904,9	904,4	903,7	903,3	-0,1	-0,7	1 133,8	1 144,4	1 137,2	1 148,9	1 146,9	1 149,5	0,2	0,5
Órgão Independente	2 135,3	2 197,0	2 206,7	2 186,5	2 201,4	2 204,3	0,1	0,3	2 516,1	2 563,2	2 580,2	2 560,1	2 572,3	2 576,1	0,2	0,5
Secretaria-geral	1 083,6	1 105,1	1 093,4	1 100,0	1 100,2	1 105,0	0,4	0,0	1 271,1	1 301,7	1 280,2	1 318,9	1 301,1	1 311,8	0,8	0,8
Sociedade Anónima	1 109,4	1 101,0	1 098,5	1 097,2	1 066,1	1 089,0	2,2	-1,1	1 399,5	1 395,6	1 338,3	1 385,2	1 333,4	1 366,5	2,5	-2,1
Unidade de Saúde	1 364,7	1 369,3	1 367,6	1 364,0	1 364,1	1 372,2	0,6	0,2	1 624,2	1 638,4	1 630,8	1 652,0	1 654,9	1 647,6	-0,4	0,6
ADMINISTRAÇÃO REGIONAL DA MADEIRA	1 401,5	1 401,2	1 403,4	1 404,6	1 408,2	1 414,6	0,5	1,0	1 617,5	1 621,7	1 614,0	1 628,3	1 639,4	1 638,3	-0,1	1,0
Direção Regional (h)	1 233,7	1 237,7	1 239,1	1 240,5	1 257,8	1 266,0	0,7	2,3	1 440,5	1 445,3	1 441,0	1 441,2	1 470,4	1 475,9	0,4	2,1
Entidade Pública Empresarial Regional	1 260,9	1 265,9	1 278,6	1 268,6	1 252,0	1 253,1	0,1	-1,0	1 625,5	1 635,3	1 627,2	1 662,9	1 645,8	1 621,8	-1,5	-0,8
Estabelec. de Educação e Ensino Básico e Secundário	1 536,5	1 534,8	1 526,7	1 533,5	1 544,4	1 558,4	0,9	1,5	1 654,2	1 656,4	1 644,1	1 646,0	1 665,7	1 679,5	0,8	1,4
Estrutura Atípica e Associação (h)	2 349,9	2 409,0	2 409,0	2 409,0	2 409,0	2 409,0	0,0	0,0	2 505,6	2 564,2	2 553,4	2 563,1	2 562,7	2 563,1	0,0	0,0
Gabinete de Membros do Governo Regional	1 497,4	1 461,6	1 483,0	1 515,3	1 535,7	1 532,2	-0,2	4,8	1 717,0	1 691,3	1 707,2	1 743,3	1 858,0	1 783,2	-4,0	5,4
Inspeção Regional	1 953,2	2 292,9	2 265,7	2 235,7	2 202,4	2 168,6	-1,5	-5,4	2 275,9	2 542,1	2 507,7	2 470,5	2 470,7	2 408,4	-2,5	-5,3
Instituto Público (h)	1 276,3	1 269,3	1 276,2	1 286,7	1 293,4	1 308,4	1,2	3,1	1 492,1	1 457,5	1 469,6	1 481,8	1 472,0	1 468,2	-0,3	0,7
Órgão Independente	2 286,6	2 276,5	2 295,8	2 266,4	2 275,1	2 291,5	0,7	0,7	2 822,4	2 810,4	2 837,4	2 815,8	2 826,5	2 842,4	0,6	1,1
Sociedade Anónima e Sociedade por Quotas	1 454,1	1 437,1	1 450,7	1 450,1	1 444,5	1 446,8	0,2	0,7	2 055,8	2 131,7	2 095,0	2 249,2	2 090,0	2 176,1	4,1	2,1
ADMINISTRAÇÃO LOCAL	962,6	969,4	971,2	971,9	972,2	978,5	0,6	0,9	1 124,2	1 132,0	1 139,8	1 147,6	1 146,6	1 148,5	0,2	1,5
Área Metropolitana	1 637,8	1 638,0	1 642,8	1 644,7	1 644,9	1 649,5	0,3	0,7	1 842,1	1 858,3	1 849,4	1 857,1	1 860,2	1 860,1	0,0	0,1
Associação; Cooperat; Fundação; Comunid Intermunic.	1 195,2	1 166,4	1 177,7	1 181,2	1 174,0	1 152,7	-1,8	-1,2	1 335,6	1 305,7	1 313,7	1 319,7	1 312,2	1 289,4	-1,7	-1,3
Câmara Municipal	983,8	990,3	992,5	993,7	994,6	1 000,7	0,6	1,1	1 145,3	1 154,0	1 163,1	1 172,1	1 170,8	1 172,3	0,1	1,6
Empresa Municipal e Intermun; Entid. Empres. Municip.	1 068,3	1 060,0	1 073,4	1 094,5	1 102,7	1 110,8	0,7	4,8	1 248,8	1 254,0	1 263,2	1 257,5	1 297,9	1 309,4	0,9	4,4
Junta de Freguesia	720,9	732,5	733,1	733,9	734,0	741,9	1,1	1,3	883,1	884,5	886,9	894,5	895,8	899,8	0,5	1,7
Sociedade Anónima e Sociedade por Quotas	1 120,6	1 155,0	1 149,3	1 157,5	1 156,2	1 191,9	3,1	3,2								

Quadro 4.4 Remunerações de base e ganhos médios mensais nas administrações públicas por cargo, carreira e grupo - trabalhadores a tempo completo

Unidade: euro

CARGO / CARREIRA / GRUPO	ADMINISTRAÇÕES PÚBLICAS - Total															
	Remuneração base média mensal								Ganho médio mensal							
	outubro 2017	janeiro 2018	abril 2018	julho 2018	outubro 2018	janeiro 2019(p)	V.T. %	V.H. %	outubro 2017	janeiro 2018	abril 2018	julho 2018	outubro 2018	janeiro 2019(p)	V.T. %	V.H. %
Total	1 460,7	1 466,4	1 464,6	1 460,6	1 468,8	1 478,6	0,7	0,8	1 693,1	1 707,1	1 705,0	1 709,1	1 718,9	1 728,3	0,6	1,2
Representantes do poder legislativo (a)	2 671,1	2 667,0	2 667,8	2 665,8	2 666,4	2 664,8	-0,1	-0,1	3 369,0	3 375,7	3 375,0	3 377,3	3 374,7	3 372,2	-0,1	-0,1
Dirigente superior	3 918,4	3 902,9	3 908,6	3 866,6	3 888,1	3 890,5	0,1	-0,3	4 864,0	4 856,0	4 865,4	4 827,7	4 847,4	4 858,5	0,2	0,1
Dirigente intermédio	2 682,1	2 672,8	2 668,2	2 665,5	2 663,4	2 654,2	-0,4	-0,7	3 170,8	3 157,1	3 164,2	3 169,2	3 166,5	3 129,4	-1,2	-0,9
Técnico Superior	1 651,0	1 650,6	1 644,9	1 641,9	1 645,8	1 637,0	-0,5	-0,8	1 811,7	1 815,3	1 806,7	1 808,7	1 813,5	1 805,2	-0,5	-0,6
Assistente técnico/administrativo (b)	910,6	910,9	914,2	913,4	916,2	916,7	0,1	0,6	1 062,5	1 065,4	1 066,0	1 068,5	1 074,2	1 074,9	0,1	0,9
Assist. operacional/operário/auxiliar (c)	631,5	644,2	647,9	650,4	648,8	662,2	2,1	2,8	780,8	799,3	805,5	813,0	811,5	822,8	1,4	2,9
Informático	1 732,6	1 725,5	1 730,6	1 732,0	1 739,8	1 741,9	0,1	1,0	1 918,4	1 913,0	1 941,9	1 944,7	1 956,1	1 939,2	-0,9	1,4
Magistrado	4 921,4	4 991,8	4 987,2	4 933,3	4 926,7	4 906,7	-0,4	-1,7	5 710,4	5 877,1	5 908,4	5 919,1	5 838,2	5 851,8	0,2	-0,4
Diplomata (d)	2 553,2	2 554,1	2 536,4	2 528,4	2 491,2	2 517,8	1,1	-1,4	10 143,7	10 101,9	9 801,1	9 491,4	9 392,4	9 494,4	1,1	-6,0
Pessoal de Investigação Científica	3 311,1	3 294,7	3 304,3	3 305,3	3 302,6	2 977,9	-9,8	-9,6	3 432,3	3 419,5	3 430,6	3 442,6	3 436,3	3 100,2	-9,8	-9,3
Docente Ensino Universitário	3 537,4	3 531,8	3 518,7	3 537,7	3 552,8	3 576,7	0,7	1,3	3 654,5	3 654,3	3 634,3	3 661,8	3 675,7	3 696,5	0,6	1,2
Docente Ensino Superior Politécnico	3 063,3	3 061,8	3 060,9	3 075,9	3 116,4	3 134,7	0,6	2,4	3 183,9	3 189,2	3 178,4	3 211,5	3 237,7	3 252,2	0,5	2,0
Educ. Infância e Doc. E. Básico/Secund.	2 012,8	2 004,8	1 998,2	1 993,6	2 022,2	2 041,4	1,0	1,8	2 121,2	2 115,4	2 107,3	2 101,8	2 137,0	2 150,5	0,6	1,7
Pessoal de Inspeção	2 212,1	2 215,2	2 167,8	2 171,0	2 193,7	2 184,6	-0,4	-1,4	2 549,5	2 608,7	2 526,1	2 560,4	2 547,8	2 514,7	-1,3	-3,6
Médico	2 770,9	2 752,7	2 746,9	2 756,6	2 776,1	2 722,7	-1,9	-1,1	3 630,4	3 631,3	3 622,1	3 660,2	3 726,6	3 616,5	-3,0	-0,4
Enfermeiro	1 327,1	1 322,4	1 331,7	1 330,9	1 327,5	1 340,9	1,0	1,4	1 547,8	1 569,8	1 583,4	1 619,1	1 639,2	1 659,1	1,2	5,7
Téc. Diagnóstico e Terapêutica	1 214,2	1 225,4	1 227,2	1 213,7	1 223,1	1 244,5	1,8	1,6	1 394,6	1 421,7	1 415,6	1 403,5	1 436,7	1 456,6	1,4	2,5
Técnico Superior de Saúde	1 856,6	1 855,6	1 872,7	1 865,9	1 879,9	1 866,3	-0,7	0,6	2 077,2	2 099,9	2 111,2	2 108,7	2 135,2	2 120,2	-0,7	1,0
Administração Tributária e Aduaneira	1 898,1	1 913,5	1 920,6	1 923,7	1 921,6	1 920,2	-0,1	0,4	2 091,6	2 113,4	2 135,2	2 133,4	2 122,6	2 119,0	-0,2	0,3
Conservador e Notário	3 682,4	3 707,5	3 889,2	3 897,0	3 888,8	3 888,0	0,0	4,9	4 049,7	4 073,7	4 278,8	4 277,9	4 273,1	4 242,4	-0,7	4,1
Oficial dos Registos e do Notariado	1 888,1	1 887,8	1 891,6	1 899,8	1 913,6	1 903,0	-0,6	0,8	2 082,8	2 072,8	2 086,7	2 111,6	2 118,0	2 083,6	-1,6	0,5
Oficial de Justiça	1 357,1	1 360,3	1 355,4	1 350,8	1 338,8	1 324,4	-1,1	-2,6	1 603,6	1 605,9	1 583,9	1 594,9	1 590,0	1 584,8	-0,3	-1,3
Forças Armadas	1 187,5	1 195,4	1 213,0	1 216,8	1 223,0	1 223,9	0,1	2,4	1 606,3	1 609,3	1 631,5	1 649,5	1 651,6	1 678,5	1,6	4,3
Forças de segurança	1 417,3	1 415,6	1 389,3	1 392,3	1 409,6	1 426,6	1,2	0,8	1 829,2	1 837,8	1 809,3	1 827,3	1 816,5	1 851,3	1,9	0,7
Bombeiro	991,3	992,5	989,6	990,3	965,2	966,6	0,2	-2,6	1 579,4	1 550,3	1 541,3	1 549,2	1 526,5	1 531,4	0,3	-1,2
Polícia Municipal (e)	994,5	994,2	1 001,0	1 004,7	1 012,4	1 019,4	0,7	2,5	1 512,6	1 527,9	1 554,0	1 553,9	1 561,5	1 581,2	1,3	3,5

Fontes: DGAEP - SIOE (dados disponíveis em 30-04-2019); DGAEP/DIOEP

Notas A partir de janeiro 2019, o valor da base remuneratória na administração pública foi atualizado - para mais detalhe ver Notas Técnicas sobre Remunerações, [pág. 29](#).

De (a) a (e): Ver notas Quadro 2.6. Ver capítulo 7. Notas Técnicas relativas a conceitos de remuneração e ganho. p - dados provisórios

Gráfico 4.2 Estrutura do ganho médio mensal nas administrações públicas, por cargo, carreira e grupo, janeiro 2019

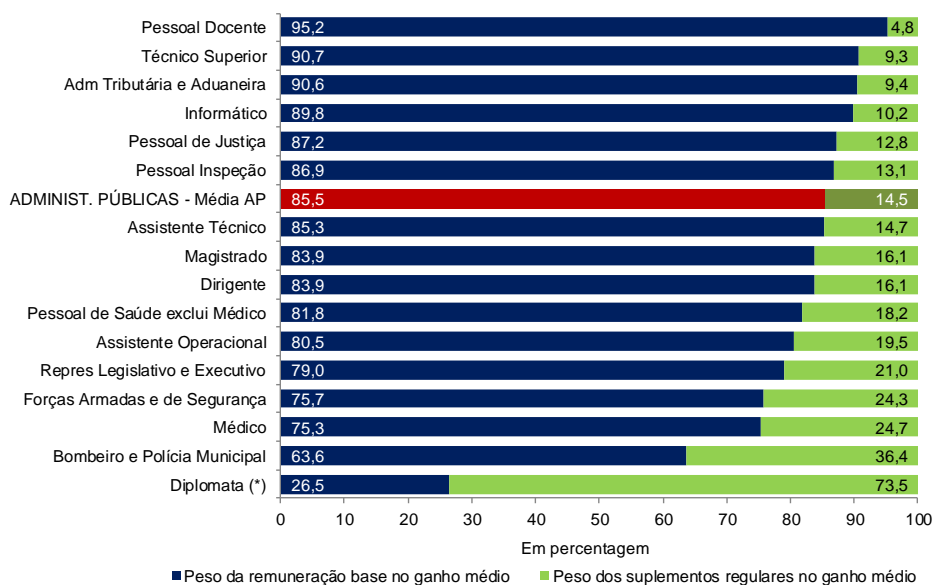

Fontes: DGAEP - SIOE (dados disponíveis em 30-04-2019); DGAEP/DIOEP

Nota: (*) Estrutura do ganho médio mensal dos diplomatas a desempenhar funções em Portugal e no estrangeiro (ver também Quadro 4.8)

Quadro 4.5 Remunerações de base e ganhos médios mensais na administração central e na administração regional e local por cargo, carreira e grupo - trabalhadores a tempo completo

Unidade: euro

CARGO / CARREIRA / GRUPO	ADMINISTRAÇÃO CENTRAL															
	Remuneração base média mensal								Ganho médio mensal							
	outubro 2017	janeiro 2018	abril 2018	julho 2018	outubro 2018	janeiro 2019(p)	V.T. %	V.H. %	outubro 2017	janeiro 2018	abril 2018	julho 2018	outubro 2018	janeiro 2019(p)	V.T. %	V.H. %
Total	1 584,0	1 589,6	1 588,4	1 584,0	1 596,8	1 609,3	0,8	1,3	1 834,2	1 849,4	1 847,5	1 851,7	1 866,9	1 880,2	0,7	1,7
Representantes do poder legislativo (a)	4 521,7	4 422,4	4 482,4	4 488,4	4 451,6	4 456,9	0,1	0,8	6 296,3	6 160,2	6 258,8	6 276,0	6 208,3	6 226,3	0,3	1,1
Dirigente superior	4 103,0	4 076,3	4 080,8	4 031,7	4 058,9	4 059,4	0,0	-0,4	5 110,1	5 085,2	5 099,1	5 053,2	5 079,3	5 086,2	0,1	0,0
Dirigente intermédio	2 842,8	2 841,9	2 835,2	2 834,5	2 835,8	2 830,9	-0,2	-0,4	3 375,1	3 375,6	3 393,9	3 403,0	3 406,3	3 358,7	-1,4	-0,5
Técnico Superior	1 748,2	1 751,5	1 748,7	1 748,5	1 758,6	1 749,3	-0,5	-0,1	1 945,8	1 955,1	1 943,6	1 949,5	1 960,5	1 953,8	-0,3	-0,1
Assistente técnico/administrativo (b)	922,5	924,7	931,6	929,9	936,3	934,8	-0,2	1,1	1 094,4	1 100,8	1 102,3	1 103,1	1 116,8	1 115,7	-0,1	1,4
Assist. operacional/operário/auxiliar (c)	620,3	636,3	640,6	645,2	641,2	658,2	2,7	3,4	764,7	787,6	793,0	799,9	797,3	815,4	2,3	3,5
Informático	1 771,2	1 763,6	1 769,2	1 770,1	1 781,6	1 783,4	0,1	1,1	1 993,4	1 990,9	2 032,6	2 034,9	2 053,5	2 019,6	-1,7	1,5
Magistrado	4 921,4	4 991,8	4 987,2	4 933,3	4 926,7	4 906,7	-0,4	-1,7	5 710,4	5 877,1	5 908,4	5 919,1	5 838,2	5 851,8	0,2	-0,4
Diplomata (d)	2 553,2	2 554,1	2 536,4	2 528,4	2 491,2	2 517,8	1,1	-1,4	10 143,7	10 101,9	9 801,1	9 491,4	9 392,4	9 494,4	1,1	-6,0
Pessoal de Investigação Científica	3 309,8	3 293,5	3 303,0	3 304,1	3 301,4	2 976,2	-9,9	-9,6	3 431,0	3 418,3	3 429,4	3 441,5	3 435,1	3 098,5	-9,8	-9,4
Docente Ensino Universitário	3 537,4	3 531,8	3 518,7	3 537,7	3 552,8	3 576,7	0,7	1,3	3 654,5	3 654,3	3 634,3	3 661,8	3 675,7	3 696,5	0,6	1,2
Docente Ensino Superior Politécnico	3 063,3	3 061,8	3 060,9	3 075,9	3 116,4	3 134,7	0,6	2,4	3 183,9	3 189,2	3 178,4	3 211,5	3 237,7	3 252,2	0,5	2,0
Educ. Infância e Doc. E. Básico/Secund.	2 026,2	2 017,3	2 011,0	2 005,4	2 035,4	2 054,9	1,0	1,9	2 132,7	2 125,5	2 118,1	2 111,7	2 148,5	2 161,7	0,6	1,7
Pessoal de Inspeção	2 301,3	2 308,8	2 249,9	2 250,7	2 273,1	2 296,0	1,0	-0,6	2 617,8	2 694,0	2 589,9	2 633,1	2 608,5	2 597,3	-0,4	-3,6
Médico	2 768,2	2 749,9	2 743,5	2 753,5	2 772,6	2 718,5	-2,0	-1,1	3 597,0	3 599,7	3 587,1	3 625,1	3 691,5	3 580,4	-3,0	-0,5
Enfermeiro	1 324,5	1 319,4	1 329,3	1 328,6	1 327,0	1 340,4	1,0	1,6	1 540,9	1 563,5	1 580,6	1 614,5	1 635,6	1 656,9	1,3	6,0
Téc. Diagnóstico e Terapêutica	1 206,0	1 218,4	1 220,3	1 206,2	1 217,4	1 240,3	1,9	1,8	1 385,7	1 413,3	1 406,1	1 392,6	1 430,2	1 450,8	1,4	2,7
Técnico Superior de Saúde	1 847,3	1 846,1	1 864,5	1 858,4	1 872,9	1 857,2	-0,8	0,6	2 070,1	2 091,0	2 104,2	2 101,6	2 130,3	2 111,9	-0,9	1,0
Administração Tributária e Aduaneira	1 900,7	1 916,4	1 923,8	1 926,5	1 924,0	1 923,2	0,0	0,4	2 093,6	2 115,7	2 138,2	2 136,0	2 124,4	2 121,3	-0,2	0,3
Conservador e Notário	3 714,9	3 744,2	3 925,0	3 937,6	3 928,8	3 928,3	0,0	4,9	4 028,0	4 048,2	4 253,1	4 252,4	4 249,6	4 210,1	-0,9	4,0
Oficial dos Registos e do Notariado	1 918,3	1 918,3	1 922,3	1 931,1	1 945,3	1 934,2	-0,6	0,8	2 074,8	2 065,7	2 078,0	2 103,4	2 110,3	2 076,6	-1,6	0,5
Oficial de Justiça	1 357,1	1 360,3	1 355,4	1 350,8	1 338,8	1 324,4	-1,1	-2,6	1 603,6	1 605,9	1 583,9	1 594,9	1 590,0	1 584,8	-0,3	-1,3
Forças Armadas	1 187,5	1 195,4	1 213,0	1 216,8	1 223,0	1 223,9	0,1	2,4	1 606,3	1 609,3	1 631,5	1 649,5	1 651,6	1 678,5	1,6	4,3
Forças de segurança	1 417,9	1 416,1	1 389,8	1 392,8	1 410,1	1 427,1	1,2	0,8	1 829,3	1 838,4	1 809,7	1 827,6	1 817,1	1 852,0	1,9	0,7

Unidade: euro

CARGO / CARREIRA / GRUPO	ADMINISTRAÇÃO REGIONAL E LOCAL															
	Remuneração base média mensal								Ganho médio mensal							
	outubro 2017	janeiro 2018	abril 2018	julho 2018	outubro 2018	janeiro 2019(p)	V.T. %	V.H. %	outubro 2017	janeiro 2018	abril 2018	julho 2018	outubro 2018	janeiro 2019(p)	V.T. %	V.H. %
Total	1 070,8	1 075,9	1 078,5	1 077,0	1 076,6	1 082,2	0,5	0,6	1 247,5	1 256,0	1 261,0	1 267,5	1 267,3	1 269,8	0,2	1,1
Representantes do poder legislativo (a)	2 595,3	2 594,5	2 594,1	2 592,5	2 598,8	2 599,2	0,0	0,2	3 249,2	3 260,8	3 257,8	3 260,7	3 267,3	3 267,7	0,0	0,2
Dirigente superior	3 324,5	3 325,2	3 327,9	3 309,7	3 311,0	3 313,1	0,1	-0,4	4 050,7	4 070,9	4 056,7	4 046,6	4 042,5	4 054,7	0,3	-0,4
Dirigente intermédio	2 630,6	2 611,5	2 607,0	2 599,8	2 592,1	2 584,5	-0,3	-1,0	2 960,9	2 945,9	2 936,3	2 934,7	2 922,7	2 907,8	-0,5	-1,3
Técnico Superior	1 537,3	1 531,9	1 530,7	1 524,6	1 519,5	1 514,2	-0,4	-1,2	1 653,9	1 649,4	1 653,1	1 654,9	1 650,9	1 644,3	-0,4	-0,3
Assistente técnico/administrativo (b)	895,9	892,8	893,5	894,3	895,7	896,9	0,1	0,5	1 023,2	1 020,0	1 022,8	1 029,7	1 029,7	1 030,2	0,1	1,0
Assist. operacional/operário/auxiliar (c)	645,0	653,6	656,1	656,2	657,5	666,0	1,3	1,9	800,7	813,4	820,1	828,9	829,0	831,1	0,3	2,2
Informático	1 622,9	1 615,6	1 622,3	1 623,1	1 627,2	1 634,9	0,5	1,2	1 758,3	1 744,7	1 757,8	1 763,1	1 765,6	1 778,3	0,7	1,9
Pessoal de Investigação Científica	3 901,1	3 901,1	3 901,1	3 901,1	3 901,1	3 774,9	-3,2	-3,2	4 001,3	4 001,3	3 996,5	3 998,1	3 994,9	3 879,9	-2,9	-3,0
Educ. Infância e Doc. E. Básico/Secund.	1 880,9	1 879,4	1 872,6	1 873,9	1 886,8	1 900,9	0,8	1,1	2 007,8	2 013,2	2 001,5	2 002,2	2 017,9	2 034,4	0,8	1,1
Pessoal de Inspeção	2 121,0	2 110,7	2 084,7	2 085,1	2 122,7	2 106,9	-0,7	-0,2	2 478,1	2 479,6	2 444,9	2 450,1	2 498,8	2 490,8	-0,3	0,5
Médico	2 834,8	2 816,9	2 823,8	2 825,9	2 854,1	2 815,7	-1,3	0,0	4 408,2	4 354,8	4 407,3	4 445,1	4 513,6	4 402,6	-2,5	1,1
Enfermeiro	1 360,1	1 361,5	1 362,3	1 360,1	1 334,5	1 346,6	0,9	-1,1	1 636,2	1 652,1	1 619,1	1 679,0	1 684,8	1 686,1	0,1	2,1
Téc. Diagnóstico e Terapêutica	1 319,5	1 315,6	1 314,7	1 307,4	1 293,5	1 294,6	0,1	-1,6	1 510,8	1 533,2	1 536,6	1 543,7	1 520,6	1 529,5	0,6	-0,2
Técnico Superior de Saúde	1 977,5	1 977,6	1 976,1	1 961,2	1 970,1	1 989,0	1,0	0,6	2 169,8	2 214,6	2 198,7	2 200,5	2 198,0	2 231,8	1,5	0,8
Administração Tributária e Aduaneira	1 775,7	1 776,5	1 773,0	1 792,5	1 807,3	1 779,6	-1,5	0,2	1 999,9	2 005,8	1 995,6	2 014,2	2 038,3	2 009,2	-1,4	0,2
Conservador e Notário	1 540,9	1 524,7	1 540,9	1 504,0	1 531,0	1 532,8	0,1	0,5	5 478,5	5 588,3	5 969,2	5 779,8	5 654,8	6 135,8	8,5	9,8
Oficial dos Registos e do Notariado	721,5	718,5	725,1	731,3	732,8	730,9	-0,3	1,7	2 391,2	2 343,5	2 417,1	2 418,3	2 405,5	2 343,1	-2,6	0,0
Forças de segurança	1 018,7	1 018,7	1 040,6	1 065,5	1 062,0	1 072,7	1,0	5,3	1 723,1	1 462,5	1 542,5	1 560,9	1 429,8	1 367,9	-4,3	-6,5
Bombeiro	991,3	992,5	989,6	990,3	965,2	966,6	0,2	-2,6	1 579,4	1 550,3	1 541,3	1 549,2	1 526,5	1 531,4	0,3	-1,2
Polícia Municipal (e)	994,5	994,2	1 001,0	1 004,7	1 012,4	1 019,4	0,7	2,5	1 512,6	1 527,9	1 554,0	1 553,9	1 561,5	1 581,2	1,3	3,5

Fontes: DGAEP - SIOE (dados disponíveis em 30-04-2019); DGAEP/DIOEP

Notas: A partir de janeiro 2019, o valor da base remuneratória na administração pública foi atualizado - para mais detalhe ver Notas Técnicas sobre Remunerações, [pág. 29](#).

De (a) a (e): Ver notas Quadro 2.6. Ver capítulo 7. Notas Técnicas relativas a conceitos de remuneração e ganho.

p - dados provisórios

Quadro 4.6 Remunerações de base e ganhos médios mensais nas administrações regionais dos Açores e da Madeira por cargo, carreira e grupo - trabalhadores a tempo completo

Unidade: euro	ADMINISTRAÇÃO REGIONAL E LOCAL																			
	ADMINISTRAÇÃO REGIONAL DOS AÇORES					ADMINISTRAÇÃO REGIONAL DA MADEIRA														
	Remuneração base média mensal					Ganho médio mensal					Remuneração base média mensal					Ganho médio mensal				
	janeiro	outubro	janeiro	V.T.	V.H.	janeiro	outubro	janeiro	V.T.	V.H.	janeiro	outubro	janeiro	V.T.	V.H.	janeiro	outubro	janeiro	V.T.	V.H.
CARGO / CARREIRA / GRUPO	2018	2018	2019(p)	%	%	2018	2018	2019(p)	%	%	2018	2018	2019(p)	%	%	2018	2018	2019(p)	%	%
Total	1 417,4	1 414,8	1 416,7	0,1	-0,1	1 667,6	1 671,1	1 683,4	0,7	1,0	1 401,2	1 408,2	1 414,6	0,5	1,0	1 621,7	1 639,4	1 638,3	-0,1	1,0
Representantes do poder legislativo (a)	3 641,1	3 656,7	3 656,7	0,0	0,4	4 466,3	4 512,9	4 512,9	0,0	1,0	3 683,7	3 689,4	3 686,5	-0,1	0,1	4 156,3	4 188,1	4 167,9	-0,5	0,3
Dirigente superior	3 487,0	3 459,9	3 458,3	-0,1	-0,8	4 265,5	4 245,9	4 227,1	-0,4	-0,9	3 471,0	3 467,6	3 473,2	0,2	0,1	4 409,1	4 392,9	4 441,8	1,1	0,7
Dirigente intermédio	2 757,1	2 782,8	2 786,7	0,1	1,1	3 111,5	3 132,7	3 147,3	0,5	1,2	2 843,7	2 907,3	2 917,8	0,4	2,6	3 625,3	3 705,8	3 679,8	-0,7	1,5
Técnico Superior	1 680,9	1 667,9	1 670,1	0,1	-0,6	1 846,5	1 832,2	1 834,4	0,1	-0,7	1 724,5	1 730,5	1 700,6	-1,7	-1,4	1 893,0	1 917,3	1 871,8	-2,4	-1,1
Assistente técnico/administrativo (b)	947,4	944,0	945,3	0,1	-0,2	1 110,7	1 106,5	1 112,3	0,5	0,2	962,0	981,8	994,7	1,3	3,4	1 105,8	1 136,4	1 136,0	0,0	2,7
Assist. operacional/operário/auxiliar (c)	680,4	682,1	685,1	0,4	0,7	888,6	887,0	903,8	1,9	1,7	637,1	662,9	666,5	0,6	4,6	775,7	800,8	805,9	0,6	3,9
Informático	1 836,6	1 815,3	1 815,3	0,0	-1,2	1 979,7	1 957,9	1 975,2	0,9	-0,2	1 706,2	1 710,9	1 733,1	1,3	1,6	1 851,0	1 855,9	1 883,2	1,5	1,7
Pessoal de Investigação Científica	-	-	-	-	-	-	-	-	-	-	3 901,1	3 901,1	3 774,9	-3,2	-3,2	4 001,3	3 994,9	3 879,9	-2,9	-3,0
Educ. Infância e Doc. E. Básico/Secund.	1 903,4	1 918,4	1 926,6	0,4	1,2	2 046,5	2 056,2	2 070,4	0,7	1,2	1 868,0	1 867,7	1 887,5	1,1	1,0	1 995,5	1 994,5	2 013,9	1,0	0,9
Pessoal de Inspeção	1 987,4	2 016,2	2 016,5	0,0	1,5	2 397,8	2 432,9	2 449,3	0,7	2,2	2 322,3	2 316,1	2 271,6	-1,9	-2,2	2 620,1	2 618,5	2 566,4	-2,0	-2,1
Médico	2 922,2	2 942,3	2 942,2	0,0	0,7	4 415,3	4 568,6	4 559,1	-0,2	3,3	2 708,3	2 760,2	2 679,5	-2,9	-1,1	4 292,5	4 455,2	4 234,0	-5,0	-1,4
Enfermeiro	1 404,0	1 391,3	1 390,0	-0,1	-1,0	1 791,9	1 829,5	1 832,0	0,1	2,2	1 324,6	1 285,9	1 309,7	1,9	-1,1	1 531,5	1 559,0	1 557,6	-0,1	1,7
Téc. Diagnóstico e Terapêutica	1 322,6	1 300,0	1 299,4	0,0	-1,8	1 555,1	1 545,3	1 557,0	0,8	0,1	1 307,8	1 286,1	1 288,6	0,2	-1,5	1 508,2	1 491,8	1 495,6	0,3	-0,8
Técnico Superior de Saúde	2 142,8	2 156,0	2 174,7	0,9	1,5	2 575,6	2 632,8	2 673,8	1,6	3,8	1 911,5	1 897,8	1 916,8	1,0	0,3	2 070,2	2 028,9	2 060,0	1,5	-0,5
Administração Tributária e Aduaneira	-	-	-	-	-	-	-	-	-	-	1 776,5	1 807,3	1 779,6	-1,5	0,2	2 005,8	2 038,3	2 009,2	-1,4	0,2
Conservador e Notário	-	-	-	-	-	-	-	-	-	-	1 524,7	1 531,0	1 532,8	0,1	0,5	5 588,3	5 654,8	6 135,8	8,5	9,8
Oficial dos Registos e do Notariado	-	-	-	-	-	-	-	-	-	-	718,5	732,8	730,9	-0,3	1,7	2 343,5	2 405,5	2 343,1	-2,6	0,0
Forças de segurança	-	-	-	-	-	-	-	-	-	-	1 018,7	1 062,0	1 072,7	1,0	5,3	1 462,5	1 429,8	1 367,9	-4,3	-6,5

Quadro 4.7 Remunerações de base e ganhos médios mensais na administração local e no subsector dos fundos de segurança social, por cargo, carreira e grupo - trabalhadores a tempo completo

Unidade: euro	ADMINISTRAÇÃO REGIONAL E LOCAL										FUNDOS DE SEGURANÇA SOCIAL									
	ADMINISTRAÇÃO LOCAL																			
	Remuneração base média mensal					Ganho médio mensal					Remuneração base média mensal					Ganho médio mensal				
	janeiro	outubro	janeiro	V.T.	V.H.	janeiro	outubro	janeiro	V.T.	V.H.	janeiro	outubro	janeiro	V.T.	V.H.	janeiro	outubro	janeiro	V.T.	V.H.
CARGO / CARREIRA / GRUPO	2018	2018	2019(p)	%	%	2018	2018	2019(p)	%	%	2018	2018	2019(p)	%	%	2018	2018	2019(p)	%	%
Total	969,4	972,2	978,5	0,6	0,9	1 132,0	1 146,6	1 148,5	0,2	1,5	1 249,4	1 216,3	1 221,7	0,4	-2,2	1 450,7	1 396,4	1 406,7	0,7	-3,0
Representantes do poder legislativo (a)	2 507,0	2 513,1	2 513,2	0,0	0,3	3 172,9	3 178,9	3 179,7	0,0	0,2	-	-	-	-	-	-	-	-	-	-
Dirigente superior	3 174,1	3 168,9	3 172,3	0,1	-0,1	3 818,4	3 792,3	3 806,1	0,4	-0,3	4 041,6	4 112,0	4 167,2	1,3	3,1	5 423,2	5 561,5	5 752,0	3,4	6,1
Dirigente intermédio	2 562,2	2 531,7	2 524,6	-0,3	-1,5	2 830,3	2 798,9	2 790,3	-0,3	-1,4	1 902,3	1 921,9	1 895,4	-1,4	-0,4	2 609,4	2 659,9	2 628,9	-1,2	0,8
Técnico Superior	1 508,4	1 494,7	1 490,0	-0,3	-1,2	1 619,0	1 620,0	1 614,7	-0,3	-0,3	1 554,0	1 509,5	1 501,7	-0,5	-3,4	1 693,2	1 620,1	1 614,9	-0,3	-4,6
Assistente técnico/administrativo (b)	880,5	882,5	882,5	0,0	0,2	1 002,5	1 011,7	1 011,8	0,0	0,9	895,5	854,4	874,7	2,4	-2,3	1 015,9	954,6	978,3	2,5	-3,7
Assist. operacional/operário/auxiliar (c)	652,8	654,9	664,4	1,4	1,8	810,4	826,6	827,1	0,1	2,1	689,5	709,4	727,7	2,6	5,5	867,5	850,6	880,0	3,5	1,4
Informático	1 574,8	1 590,2	1 597,2	0,4	1,4	1 699,9	1 727,2	1 737,4	0,6	2,2	2 056,3	2 056,1	2 039,6	-0,8	-0,8	2 227,0	2 220,8	2 201,2	-0,9	-1,2
Educ. Infância e Doc. E. Básico/Secund.	1 718,5	1 745,2	1 745,6	0,0	1,6	1 825,4	1 853,6	1 849,8	-0,2	1,3	2 119,8	2 226,5	2 213,9	-0,6	4,4	2 212,6	2 320,6	2 304,1	-0,7	4,1
Pessoal de Inspeção	-	-	-	-	-	-	-	-	-	-	1 776,7	1 799,0	1 697,4	-5,7	-4,5	2 233,2	2 242,2	2 131,5	-4,9	-4,6
Enfermeiro	1 457,2	1 105,4	1 105,3	0,0	-24,2	1 821,4	1 349,7	1 392,4	3,2	-23,6	1 552,3	1 595,1	1 652,1	3,6	6,4	1 778,7	1 841,6	1 927,8	4,7	8,4
Téc. Diagnóstico e Terapêutica	-	-	-	-	-	-	-	-	-	-	1 252,4	1 256,6	1 347,2	7,2	7,6	1 372,4	1 340,9	1 443,7	7,7	5,2
Bombeiro	992,5	965,2	966,6	0,2	-2,6	1 550,3	1 526,5	1 531,4	0,3	-1,2	-	-	-	-	-	-	-	-	-	-
Polícia Municipal (e)	994,2	1 012,4	1 019,4	0,7	2,5	1 527,9	1 561,5	1 581,2	1,3	3,5	-	-	-	-	-	-	-	-	-	-

Fontes (Quadros 4.6 e 4.7): DGAEP - SIOE (dados disponíveis em 30-04-2019); DGAEP/DIOEP

Notas: A partir de janeiro 2019, o valor da base remuneratória na administração pública foi atualizado - para mais detalhe ver Notas Técnicas sobre Remunerações, [pág. 29](#).

De (a) e (e): Ver notas Quadro 2.6. Ver capítulo 7. Notas Técnicas relativas a conceitos de remuneração e ganho.

(-) Não aplicável ou valor sem expressão estatística dada a relação muito elevada entre o numerador e o denominador.

p - dados provisórios

Na distribuição geográfica segundo a nomenclatura de unidades territoriais para fins estatísticos - NUTS I, observa-se que o ganho médio mensal dos trabalhadores em exercício de funções em serviços externos, fora do território nacional, é superior ao mesmo indicador para os trabalhadores no Continente e Regiões Autónomas, em todas as carreiras, destacando-se a diferença do ganho médio mensal dos diplomatas em resultado dos suplementos regulares que são devidos quando no desempenho de funções no estrangeiro, dependendo do país de colocação (Quadro 4.8).

Quadro 4.8 Remunerações dos trabalhadores a tempo completo nas administrações públicas por cargo, carreira e grupo, por NUTS I

Unidade: euro

CARGO / CARREIRA / GRUPO	ADMINISTRAÇÕES PÚBLICAS																			
	janeiro 2018										janeiro 2019 (p)									
	PORTUGAL		CONTINENTE		R.A. DOS AÇORES		R.A. DA MADEIRA		FORA DO TERRITÓRIO		PORTUGAL		CONTINENTE		R.A. DOS AÇORES		R.A. DA MADEIRA		FORA DO TERRITÓRIO	
	RBMM	GMM	RBMM	GMM	RBMM	GMM	RBMM	GMM	RBMM	GMM	RBMM	GMM	RBMM	GMM	RBMM	GMM	RBMM	GMM	RBMM	GMM
Total	1 466,4	1 707,1	1 472,7	1 709,2	1 352,5	1 596,8	1 321,4	1 537,3	2 523,2	4 117,0	1 478,6	1 728,3	1 485,8	1 731,9	1 347,9	1 605,9	1 335,0	1 555,7	2 399,3	3 806,0
Representantes do poder legislativo (a)	2 667,0	3 375,7	2 590,6	3 305,6	3 144,9	3 906,7	3 083,0	3 648,4	-	-	2 664,8	3 372,2	2 584,6	3 294,6	3 151,5	3 926,8	3 169,5	3 754,0	-	-
Dirigente superior	3 902,9	4 856,0	3 957,2	4 925,8	3 526,3	4 257,6	3 593,1	4 504,5	3 360,5	6 906,1	3 890,5	4 858,5	3 938,0	4 925,0	3 553,7	4 259,0	3 600,0	4 538,9	3 360,7	6 267,2
Dirigente intermédio	2 672,8	3 157,1	2 662,9	3 142,8	2 734,0	3 074,8	2 807,6	3 486,4	-	-	2 654,2	3 129,4	2 639,2	3 110,1	2 754,7	3 097,2	2 873,4	3 534,9	-	-
Técnico Superior	1 650,6	1 815,3	1 642,5	1 799,2	1 666,7	1 823,8	1 697,1	1 853,7	2 934,6	5 048,6	1 637,0	1 805,2	1 630,1	1 795,4	1 635,3	1 793,5	1 677,3	1 836,4	2 916,0	3 974,1
Assistente técnico/administrativo (b)	910,9	1 065,4	888,9	1 043,9	948,5	1 103,5	950,4	1 089,8	2 768,7	2 944,7	916,7	1 074,9	896,8	1 055,3	944,2	1 102,9	974,1	1 111,6	2 477,5	2 702,4
Assist. operacional/operário/auxiliar (c)	644,2	799,3	639,7	793,8	678,4	868,1	654,2	798,2	1 314,6	1 451,5	662,2	822,8	657,6	817,4	685,1	885,3	678,5	820,3	1 313,3	1 436,0
Informático	1 725,5	1 913,0	1 724,2	1 914,5	1 751,9	1 888,1	1 724,3	1 874,5	1 639,0	5 086,7	1 741,9	1 939,2	1 741,9	1 942,8	1 735,1	1 881,5	1 749,6	1 899,7	1 702,7	5 192,4
Magistrado	4 991,8	5 877,1	5 008,8	5 886,2	4 388,3	5 925,7	4 680,1	5 280,2	-	-	4 906,7	5 851,8	4 933,8	5 862,9	4 113,1	5 532,1	4 202,6	5 554,8	-	-
Diplomata (d)	2 554,1	10 101,9	2 554,4	2 902,8	-	-	-	-	2 553,9	12 632,9	2 517,8	9 494,4	2 492,8	3 332,9	-	-	-	-	2 529,3	12 341,7
Pessoal de Investigação Científica	3 294,7	3 419,5	3 290,3	3 414,9	3 531,6	3 671,4	3 901,1	4 001,3	-	-	2 977,9	3 100,2	2 971,3	3 093,5	3 513,8	3 648,1	3 774,9	3 879,9	-	-
Docente Ensino Universitário	3 531,8	3 654,3	3 543,4	3 657,3	3 542,1	3 684,8	3 298,9	3 429,1	2 079,7	3 735,8	3 576,7	3 696,5	3 588,9	3 699,8	3 610,2	3 750,3	3 339,4	3 480,2	1 954,6	3 597,7
Docente Ensino Superior Politécnico	3 061,8	3 189,2	3 059,8	3 186,8	3 385,0	3 562,6	3 261,9	3 468,1	-	-	3 134,7	3 252,2	3 133,0	3 250,0	3 419,2	3 581,8	3 218,2	3 380,9	-	-
Educ. Infância e Doc. Ens. Básico/Secund.	2 004,8	2 115,4	2 012,2	2 120,0	1 900,7	2 043,5	1 868,0	1 995,5	3 121,6	3 344,6	2 041,4	2 150,5	2 049,6	2 155,6	1 923,5	2 067,1	1 887,5	2 013,9	3 131,7	3 404,3
Pessoal de Inspecção	2 215,2	2 608,7	2 243,0	2 637,8	1 914,6	2 333,6	2 184,2	2 505,1	-	-	2 184,6	2 514,7	2 206,9	2 527,1	1 951,0	2 387,1	2 131,4	2 443,1	3 734,1	6 043,8
Médico	2 752,7	3 631,3	2 749,9	3 599,7	2 922,2	4 415,3	2 708,3	4 292,5	-	-	2 722,7	3 616,5	2 718,5	3 580,4	2 942,2	4 559,1	2 679,5	4 234,0	-	-
Enfermeiro	1 322,4	1 569,8	1 319,3	1 563,5	1 405,3	1 792,8	1 325,5	1 533,0	-	-	1 340,9	1 659,1	1 340,3	1 656,8	1 391,2	1 832,8	1 310,6	1 559,0	-	-
Téc. Diagnóstico e Terapêutica	1 225,4	1 421,7	1 218,3	1 413,1	1 322,6	1 555,1	1 310,1	1 507,8	-	-	1 244,5	1 456,6	1 240,3	1 450,8	1 299,4	1 557,0	1 290,8	1 495,3	-	-
Técnico Superior de Saúde	1 855,6	2 099,9	1 846,1	2 091,0	2 142,8	2 575,6	1 911,5	2 070,2	-	-	1 866,3	2 120,2	1 857,2	2 111,9	2 174,7	2 673,8	1 916,8	2 060,0	-	-
Administração Tributária e Aduaneira	1 913,5	2 113,4	1 916,4	2 115,7	-	-	1 776,5	2 005,8	-	-	1 920,2	2 119,0	1 923,2	2 121,3	-	-	1 779,6	2 009,2	-	-
Conservador e Notário	3 707,5	4 073,7	3 744,2	4 048,2	-	-	1 524,7	5 588,3	-	-	3 888,0	4 242,4	3 928,3	4 210,1	-	-	1 532,8	6 135,8	-	-
Oficial dos Registos e do Notariado	1 887,8	2 072,8	1 918,3	2 065,7	-	-	718,5	2 343,5	-	-	1 903,0	2 083,6	1 934,2	2 076,6	-	-	730,9	2 343,1	-	-
Oficial de Justiça	1 360,3	1 605,9	1 363,0	1 599,7	1 287,8	1 740,7	1 312,5	1 750,2	-	-	1 324,4	1 584,8	1 326,0	1 577,5	1 289,5	1 744,0	1 290,0	1 749,3	-	-
Forças Armadas (*)	1 195,4	1 609,3	1 212,1	1 629,8	945,9	1 313,0	911,3	1 245,3	-	-	1 223,9	1 678,5	1 241,1	1 701,0	971,8	1 355,4	952,6	1 316,2	-	-
Polícia Judiciária	1 854,1	2 284,5	1 854,1	2 284,5	-	-	-	-	-	-	1 883,5	2 314,9	1 883,5	2 314,9	-	-	-	-	-	-
Polícia de Segurança Pública (*)	1 413,1	1 919,1	1 413,1	1 919,1	-	-	-	-	-	-	1 427,7	1 912,2	1 427,7	1 912,2	-	-	-	-	-	-
Guarda Nacional Republicana (*)	1 441,1	1 702,6	1 441,1	1 702,6	-	-	-	-	-	-	1 443,9	1 701,2	1 443,9	1 701,2	-	-	-	-	-	-
Serviço Estrangeiros Fronteiras	2 069,5	2 890,0	2 069,5	2 890,0	-	-	-	-	-	-	2 151,1	2 920,6	2 151,1	2 920,6	-	-	-	-	-	-
Guarda Prisional	1 042,4	1 774,1	1 042,4	1 774,1	-	-	-	-	-	-	1 040,7	1 939,8	1 040,7	1 939,8	-	-	-	-	-	-
Outro Pessoal de Segurança	1 119,4	1 705,6	1 125,5	1 720,2	-	-	1 018,7	1 462,5	-	-	1 150,6	1 729,7	1 155,3	1 751,5	-	-	1 072,7	1 367,9	-	-
Bombeiro	992,5	1 550,3	1 014,9	1 576,0	-	-	779,7	1 307,1	-	-	966,6	1 531,4	988,2	1 553,4	-	-	766,9	1 327,1	-	-
Polícia Municipal (e)	994,2	1 527,9	999,7	1 540,0	673,7	815,6	-	-	-	-	1 019,4	1 581,2	1 024,7	1 593,5	723,7	891,3	-	-	-	-

Fontes: DGAEP - SIOE (dados disponíveis em 30-04-2019); DGAEP/DIOEP

Notas: 1. A distribuição geográfica do emprego por NUTS I é aproximada no que diz respeito à repartição entre continente e regiões autónomas, uma vez que os dados recolhidos pelo SIOE são, nalguns casos, agregados na sede da entidade.

2. A partir de janeiro 2019, o valor da base remuneratória na administração pública foi atualizado - para mais detalhe ver Notas Técnicas sobre Remunerações, [pág. 29](#).

(a) Representantes do poder legislativo e de órgãos executivos; (b) a (d) inclui pessoal dos serviços periféricos externos do Ministério dos Negócios Estrangeiros (fora do território); (e) inclui pessoal da carreira especial da Polícia de Segurança Pública (PSP) integrados na Polícia Municipal de Lisboa e Porto.

(*) Para as carreiras das Forças Armadas, Polícia de Segurança Pública e Guarda Nacional Republicana não está, de momento, disponível informação desagregada relativa ao número de efetivos colocados em missões no estrangeiro (fora do território).

“ - ”: Ver sinais convencionais. p - dados provisórios

NUTS 2013 - Nomenclatura das Unidades Territoriais para fins Estatísticos versão de 2013.

II. ENTIDADES DO SECTOR PÚBLICO, EXCETO ADMINISTRAÇÕES PÚBLICAS

5. Emprego em empresas públicas e demais entidades do sector público (exceto administrações públicas)

O conjunto das entidades que integram os subsectores das sociedades não financeiras e financeiras públicas, tal como definido pelas contas nacionais portuguesas, reportam no SIOE os dados relativos à caracterização do emprego, possibilitando deste modo compor uma panorâmica geral dos indicadores estatísticos de emprego e remunerações para o sector público em sentido alargado. Para a evolução do emprego e remunerações no conjunto destas entidades públicas, é de realçar em particular o impacto no indicador referente às empresas detidas pela administração central por efeito da conclusão de processos de privatização, com conseqüente saída do universo do sector público das empresas e respetivas participadas indicadas na tabela abaixo apresentada.

No final do 1.º trimestre de 2019, o emprego nas entidades públicas que integram os subsectores das sociedades não financeiras e financeiras públicas detidas pela administração central revela uma diminuição de 56 postos de trabalho face ao final de 2018, e uma variação homóloga negativa de 1,1% (menos 239 postos de trabalho), em particular pela saída de trabalhadores da Caixa Geral de Depósitos e participadas. Por outro lado, o emprego nas entidades que integram os subsectores das sociedades não financeiras públicas detidas pela administração local registou um aumento de 4,0% (mais 725 postos de trabalho) em termos homólogos (Quadro 5.1).

Gráfico 5.1 - Evolução do emprego nas sociedades não financeiras e financeiras públicas

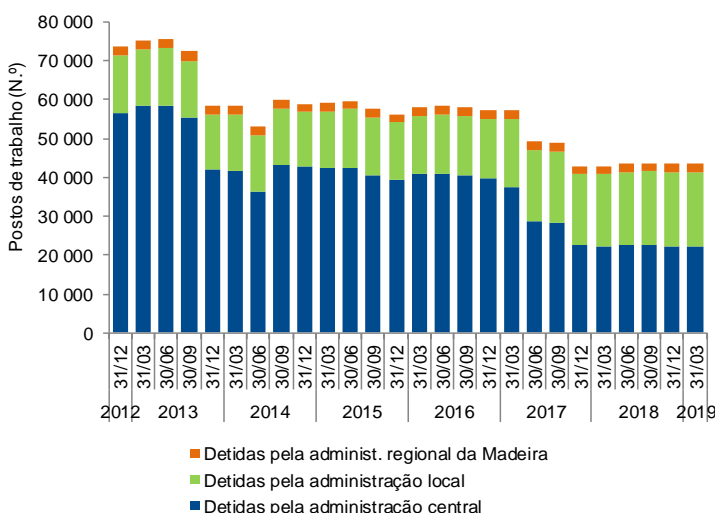

Ano / Trimestre	Data	Entidade
2013/T1	16/01/2013	Entrada do BANIF - Banco Internacional do Funchal, S.A.
2013/T3	17/09/2013	Saída da ANA Aeroportos Portugal, S.A. e participadas
2013/T4	05/12/2013	Saída dos CTT - Correios de Portugal, S.A. e participadas
2014/T2	15/05/2014	Saída da Fidelidade - Companhia de Seguros, S.A. e participadas
2014/T2	03/06/2014	Saída do BANIF - Banco Internacional do Funchal, S.A.
2014/T3	03/08/2014	Entrada do Novo Banco, S.A. e participadas
2015/T3	28/07/2015	Saída EGF - Empresa Geral do Fomento, S.A e participadas
2015/T4	30/09/2015	Saída Oceanário de Lisboa, S.A.
2015/T4	24/11/2015	Saída da Neovalor - Serviços em Ambiente e Saúde, S.A.
2015/T4	20/12/2015	Entrada do BANIF/Oitante e participadas
2016/T1	01/01/2016	Entrada de empresas do Grupo ESEGUR
2016/T1	21/01/2016	Saída CPCARGA - Logística e Transp. Ferroviários Mercadorias, S.A.
2017/T2	29/06/2017	Saída da TAP - Transportes Aéreos Portugueses, S.A. e participadas
2017/T4	18/10/2017	Saída do Novo Banco, S.A. e participadas

Quadro 5.1 - Emprego nas sociedades não financeiras e financeiras públicas, por subsector detentor e tipo de entidade

Unidade: postos de trabalho

	Emprego													Variação trimestre		Variação homóloga	
	31-dez-2012	31-dez-2013	31-dez-2014	31-dez-2015	31-dez-2016	30-jun-2017	30-set-2017	31-dez-2017	31-mar-2018	30-jun-2018	30-set-2018	31-dez-2018	31-mar-2019(p)	N.º	%	N.º	%
Empresas e demais entidades públicas detidas pela administração central	56 629	41 909	42 618	39 491	39 864	28 625	28 410	22 731	22 423	22 593	22 463	22 240	22 184	-56	-0,3	-239	-1,1
Agrupamento Complementar de Empresas	790	660	1 234	1 189	683	642	406	198	188	113	111	83	85	2	2,4	-103	-54,8
Associação; Fundação; Estrut. atípica; Cooperat.	1 635	1 583	1 623	1 684	1 700	1 861	1 867	1 748	1 751	1 834	1 843	1 749	1 778	29	1,7	27	1,5
Entid. Administ. Indepen.; Instituto Público	801	616	530	527	539	556	555	557	553	567	568	572	567	-5	-0,9	14	2,5
Entidade Pública Empresarial	1 016	1 022	1 003	994	989	986	978	972	977	971	967	963	970	7	0,7	-7	-0,7
Sociedade Anónima; Soc. por Quotas	52 387	38 028	38 228	35 097	35 953	24 580	24 604	19 256	18 954	19 108	18 974	18 873	18 784	-89	-0,5	-170	-0,9
Empresas e demais entidades públicas detidas pela administ. regional da Madeira	2 306	2 279	2 203	2 166	2 133	2 287	2 276	2 149	2 148	2 192	2 214	2 162	2 190	28	1,3	42	2,0
Soc. Anónima; Soc. por Quotas	2 306	2 279	2 203	2 166	2 133	2 287	2 276	2 149	2 148	2 192	2 214	2 162	2 190	28	1,3	42	2,0
Empresas e demais entidades públicas detidas pela administração local	14 574	14 310	14 121	14 588	15 175	18 273	18 327	18 095	18 284	18 759	19 044	18 977	19 009	32	0,2	725	4,0
Associação; Fundação; Cooperativa	453	486	491	499	507	537	545	544	540	550	542	536	516	-20	-3,7	-24	-4,4
Empresa Intermun.; Empresa Municipal	3 537	3 195	3 116	3 244	3 655	5 740	5 817	5 770	5 807	5 903	5 958	5 950	6 016	66	1,1	209	3,6
Entidade Empresarial Municipal	3 211	2 363	2 324	2 311	2 340	2 627	2 562	2 372	2 424	2 623	2 581	2 447	2 395	-52	-2,1	-29	-1,2
Serviço Municipalizado	5 550	5 425	5 333	5 413	5 460	5 502	5 503	5 583	5 529	5 542	5 595	5 593	5 592	-1	0,0	63	1,1
Sociedade Anónima; Soc. por Quotas	1 823	2 841	2 857	3 121	3 213	3 867	3 900	3 826	3 984	4 141	4 368	4 451	4 490	39	0,9	506	12,7

Fontes (Gráfico e Quadro 5.1): DGAEP - SIOE (dados disponíveis em 30-04-2019); DGAEP/DIOEP

Notas: O Banco de Portugal e entidades detidas pelo Banco de Portugal e as sociedades não financeiras detidas pela administração regional dos Açores estão em incumprimento no reporte de dados no SIOE. p - dados provisórios

Quadro 5.2 - Emprego nas sociedades não financeiras e financeiras públicas, por subsector detentor e atividade económica - CAE Rev.3

Unidade: postos de trabalho

	Emprego											Variação trimestre		Variação homóloga	
	31-dez-2012	31-dez-2013	31-dez-2014	31-dez-2015	31-dez-2016	31-dez-2017	31-mar-2018	30-jun-2018	30-set-2018	31-dez-2018	31-mar-2019(p)	N.º	%	N.º	%
	Empresas e demais entidades públicas detidas pela administração central	56 629	41 909	42 618	39 491	39 864	22 731	22 423	22 593	22 463	22 240	22 184	-56	-0,3	-239
A Agricultura, produção animal e pesca	638	549	597	583	566	573	564	597	595	567	589	22	3,9	25	4,4
C Indústrias transformadoras	1 966	1 737	1 677	1 631	1 693	1 690	1 677	1 671	1 663	1 724	1 744	20	1,2	67	4,0
D+E Eletricidade, gás, vapor; Captação, trat. e distrib. de água; +F saneamento; Construção	5 237	4 981	4 805	3 035	3 043	2 990	2 989	3 065	3 073	3 138	3 116	-22	-0,7	127	4,3
G+H Comércio; Transportes e armazenagem	28 977	13 717	13 975	13 595	13 471	3 334	3 323	3 309	3 304	3 329	3 334	5	0,2	11	0,3
I Alojamento e restauração	1 661	1 636	1 661	1 669	1 636	1 187	1 179	1 268	1 285	1 181	1 203	22	1,9	24	2,0
J Informação e comunicação	1 151	1 108	1 252	1 136	811	436	424	344	339	345	336	-9	-2,6	-88	-20,8
K Atividades financeiras e de seguros	14 045	15 846	16 038	15 531	14 589	8 850	8 599	8 563	8 481	8 302	8 293	-9	-0,1	-306	-3,6
L Atividades imobiliárias	407	271	586	574	461	269	268	268	270	276	274	-2	-0,7	6	2,2
M Atividades de consultoria, científicas, técnicas e similares	539	581	549	485	428	400	403	368	353	361	350	-11	-3,1	-53	-13,2
N Atividades administrativas e dos serviços de apoio	797	454	582	378	2 257	2 116	2 125	2 279	2 249	2 173	2 101	-72	-3,3	-24	-1,1
O Administração Pública	382	203	99	89	94	100	99	105	104	103	102	-1	-1,0	3	3,0
P Educação	37	36	35	35	27	25	17	16	16	16	16	0	0,0	-1	-5,9
Q Atividades de Saúde Humana	141	141	139	110	111	27	27	28	27	27	28	1	3,7	1	3,7
R+S Ativ. artísticas, de espetáculos, desport. e recreativas; Outras atividades de serviços	651	649	623	640	677	734	729	712	704	698	698	0	0,0	-31	-4,3
Empresas e demais entid. públicas detidas pela admin. regional da Madei	2 306	2 279	2 203	2 166	2 133	2 149	2 148	2 192	2 214	2 162	2 190	28	1,3	42	2,0
A Agricultura, produção animal e pesca	197	229	225	0	0	0	0	0	0	0	0	0	-	0	-
D+E Eletricidade, gás, vapor; Captação, trat. e distrib. de água; Comércio a retalho; Manutenção e reparação de veículos	1 216	1 191	1 169	1 451	1 421	1 412	1 395	1 428	1 443	1 403	1 397	-6	-0,4	2	0,1
G automóveis	211	194	185	189	195	221	242	251	258	219	247	28	12,8	5	2,1
H Transportes e armazenagem	571	556	510	498	488	488	483	484	482	508	509	1	0,2	26	5,4
J+L Informação e comunicação; Atividades imobiliárias	16	17	16	18	19	19	19	20	22	22	27	5	22,7	8	42,1
M Atividades de consultoria, científicas, técnicas e similares	95	92	98	10	10	9	9	9	9	10	10	0	0,0	1	11,1
Empresas e demais entidades públicas detidas pela administração local	14 574	14 310	14 121	14 588	15 175	18 095	18 284	18 759	19 044	18 977	19 009	32	0,2	725	4,0
A+C Agricultura, produção animal e pesca; Indústrias transformadoras	45	46	46	47	47	32	38	36	64	62	65	3	4,8	27	71,1
D+E Eletricidade, gás, vapor; Captação, trat. e distrib. de água; +F saneamento; Construção	11 285	11 032	10 916	11 049	11 371	11 864	11 945	12 133	12 302	12 325	12 338	13	0,1	393	3,3
G+H Comércio; Transportes e armazenagem	1 283	1 286	1 245	1 316	1 369	3 849	3 909	3 954	4 058	4 147	4 212	65	1,6	303	7,8
I Alojamento e restauração	105	104	99	109	96	84	91	93	92	91	93	2	2,2	2	2,2
J+L Informação e comunicação; Atividades imobiliárias	143	139	141	145	185	180	209	231	241	211	205	-6	-2,8	-4	-1,9
M Atividades de consultoria, científicas, técnicas e similares	230	247	256	214	182	188	192	193	206	207	207	0	0,0	15	7,8
N Atividades administrativas e dos serviços de apoio	215	203	205	240	259	228	246	293	240	232	133	-99	-42,7	-113	-45,9
O Administração Pública	129	123	104	28	28	29	29	29	28	28	29	1	3,6	0	0,0
P Educação	42	42	42	42	43	40	40	40	41	41	41	0	0,0	1	2,5
Q Atividades de saúde humana e apoio social	151	142	128	136	148	157	156	230	249	152	186	34	22,4	30	19,2
R+S Ativ. artísticas, de espetáculos, desport. e recreativas; Outras atividades de serviços	946	946	939	1 262	1 447	1 444	1 429	1 527	1 523	1 481	1 500	19	1,3	71	5,0

Fontes (Quadro e Gráfico 5.2): DGAEP - SIOE (dados disponíveis em 30-04-2019); DGAEP/DIOEP

Notas: O Banco de Portugal e entidades detidas pelo Banco de Portugal e as sociedades não financeiras detidas pela administração regional dos Açores estão em incumprimento no reporte de dados no SIOE.

p - dados provisórios

Gráfico 5.2 - Estrutura do emprego (%) nas sociedades não financeiras e financeiras públicas detidas pela administração central

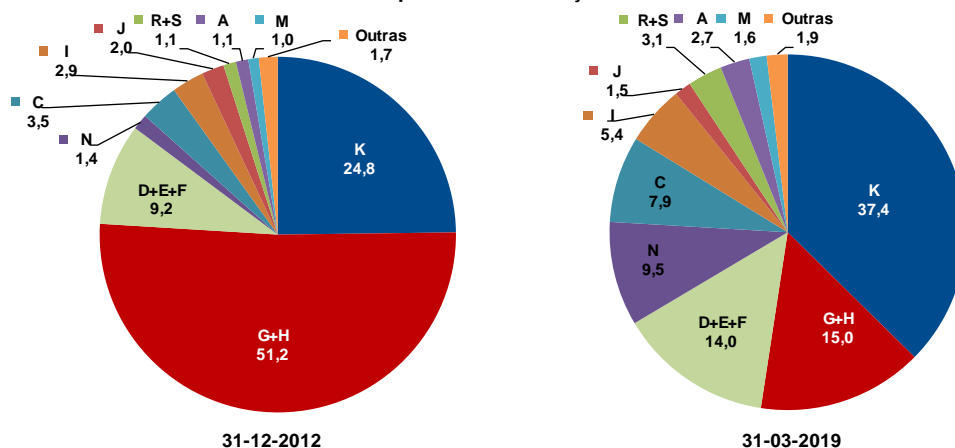

**Quadro 5.3 Emprego nas sociedades não financeiras e financeiras públicas
por subsector detentor e cargo/carreira/grupo**

Unidade: postos de trabalho

CARGO / CARREIRA / GRUPO	DETIDAS PELA ADMINISTRAÇÃO CENTRAL											Variação		Variação	
	31-dez- 2012	31-dez- 2013	31-dez- 2014	31-dez- 2015	31-dez- 2016	31-dez- 2017	31-mar- 2018	30-jun- 2018	30-set- 2018	31-dez- 2018	31-mar- 2019(p)	trimestre	%	homóloga	%
	N.º	N.º	N.º	N.º	N.º	N.º	N.º	N.º	N.º	N.º	N.º	N.º	%	N.º	%
Total	56 629	41 909	42 618	39 491	39 864	22 731	22 423	22 593	22 463	22 240	22 184	-56	-0,3	-239	-1,1
Dirigente superior	343	307	307	268	271	244	250	255	255	255	253	-2	-0,8	3	1,2
Dirigente intermédio	4 430	3 385	4 319	4 081	3 897	2 214	2 163	2 155	2 148	2 122	2 129	7	0,3	-34	-1,6
Técnico Superior	6 005	5 367	6 345	6 299	6 017	2 594	2 601	2 668	2 666	2 680	2 694	14	0,5	93	3,6
Assistente técnico/administrativo	23 352	19 600	19 072	17 981	17 396	10 563	10 311	10 206	10 117	9 920	9 904	-16	-0,2	-407	-4,0
Assist. operacional/operário/auxiliar	21 437	12 458	12 103	10 430	11 848	6 943	6 923	7 154	7 119	7 106	7 053	-53	-0,8	130	1,9
Informático	837	694	376	342	344	137	140	120	122	122	119	-3	-2,5	-21	-15,0
Pessoal de Inspecção	23	23	23	22	22	22	22	22	22	21	20	-1	-4,8	-2	-9,1
Médico	21	23	21	17	16	9	8	8	8	8	7	-1	-12,5	-1	-12,5
Enfermeiro	20	20	19	18	18	1	1	1	2	2	1	-1	-50,0	0	0,0
Téc. Diagnóstico e Terapêutica	31	29	30	31	33	3	3	3	3	3	3	0	0,0	0	0,0
Oficial dos Registos e do Notariado	3	3	3	2	2	1	1	1	1	1	1	0	0,0	0	0,0
Bombeiro	127	0	0	0	0	0	0	0	0	0	0	0	0,0	0	0,0

Unidade: postos de trabalho

CARGO / CARREIRA / GRUPO	DETIDAS PELA ADMINISTRAÇÃO REGIONAL DA MADEIRA											Variação		Variação	
	31-dez- 2012	31-dez- 2013	31-dez- 2014	31-dez- 2015	31-dez- 2016	31-dez- 2017	31-mar- 2018	30-jun- 2018	30-set- 2018	31-dez- 2018	31-mar- 2019(p)	trimestre	%	homóloga	%
	N.º	N.º	N.º	N.º	N.º	N.º	N.º	N.º	N.º	N.º	N.º	N.º	%	N.º	%
Total	2 306	2 279	2 203	2 166	2 133	2 149	2 148	2 192	2 214	2 162	2 190	28	1,3	42	2,0
Dirigente superior	14	13	13	12	13	12	12	12	12	13	13	0	0,0	1	8,3
Dirigente intermédio	34	34	35	33	32	35	35	35	34	34	34	0	0,0	-1	-2,9
Técnico Superior	173	173	174	175	174	173	174	178	187	190	193	3	1,6	19	10,9
Assistente técnico/administrativo	427	426	415	407	400	397	397	399	399	400	400	0	0,0	3	0,8
Assist. operacional/operário/auxiliar	1 658	1 632	1 565	1 538	1 513	1 529	1 527	1 565	1 579	1 521	1 546	25	1,6	19	1,2
Informático	0	1	1	1	1	3	3	3	3	4	4	0	0,0	1	33,3

Unidade: postos de trabalho

CARGO / CARREIRA / GRUPO	DETIDAS PELA ADMINISTRAÇÃO LOCAL											Variação		Variação	
	31-dez- 2012	31-dez- 2013	31-dez- 2014	31-dez- 2015	31-dez- 2016	31-dez- 2017	31-mar- 2018	30-jun- 2018	30-set- 2018	31-dez- 2018	31-mar- 2019(p)	trimestre	%	homóloga	%
	N.º	N.º	N.º	N.º	N.º	N.º	N.º	N.º	N.º	N.º	N.º	N.º	%	N.º	%
Total	14 574	14 310	14 121	14 588	15 175	18 095	18 284	18 759	19 044	18 977	19 009	32	0,2	725	4,0
Dirigente superior	168	154	149	138	137	133	137	138	138	136	137	1	0,7	0	0,0
Dirigente intermédio	437	421	441	471	482	626	628	618	630	647	662	15	2,3	34	5,4
Técnico Superior	1 263	1 288	1 291	1 308	1 403	1 534	1 545	1 585	1 634	1 661	1 671	10	0,6	126	8,2
Assistente técnico/administrativo	2 876	2 891	2 777	2 889	2 952	3 251	3 275	3 380	3 460	3 453	3 462	9	0,3	187	5,7
Assist. operacional/operário/auxiliar	9 602	9 324	9 235	9 563	9 993	12 310	12 442	12 782	12 931	12 829	12 822	-7	-0,1	380	3,1
Informático	193	198	194	188	175	188	204	202	196	197	201	4	2,0	-3	-1,5
Docente Ensino Superior Politécnico	27	27	27	28	28	27	27	27	28	28	28	0	0,0	1	3,7
Médico	1	1	1	1	1	1	1	1	1	1	1	0	0,0	0	0,0
Enfermeiro	1	1	1	2	4	9	9	9	9	9	9	0	0,0	0	0,0
Outro Pessoal de Segurança	1	0	0	0	0	0	0	0	0	0	0	0	0,0	0	0,0
Bombeiro	5	5	5	0	0	16	16	17	17	16	16	0	0,0	0	0,0

Fontes: DGAEP - SIOE (dados disponíveis em 30-04-2019); DGAEP/DIOEP

Notas: O Banco de Portugal e entidades detidas pelo Banco de Portugal e as sociedades não financeiras detidas pela administração regional dos Açores estão em incumprimento no reporte de dados no SIOE.

p - dados provisórios

6. Remunerações nas empresas públicas e demais entidades do sector público (exceto administrações públicas)

Quadro 6.1 - Remunerações de base e ganhos médios mensais nas sociedades não financeiras e financeiras públicas, por subsector detentor e por atividade económica
- CAE Rev.3 -

Unidade: euros

	Remuneração base média mensal								Ganho médio mensal							
	outubro	janeiro	abril	julho	outubro	janeiro	V. T.	V. H.	outubro	janeiro	abril	julho	outubro	janeiro	V. T.	V. H.
	2017	2018	2018	2018	2018	2019 (p)	%	%	2017	2018	2018	2018	2018	2019 (p)	%	%
Empresas e demais entidades públicas detidas pela administração central	1 479,6	1 490,9	1 490,0	1 488,7	1 494,2	1 491,8	-0,2	0,1	2 202,7	2 210,6	2 205,7	2 242,2	2 278,3	2 292,1	0,6	3,7
A Agricultura, produção animal e pesca	903,2	876,1	880,9	887,0	889,2	908,9	2,2	3,7	1 379,6	1 329,1	1 372,9	1 385,4	1 388,4	1 382,5	-0,4	4,0
C Indústrias transformadoras	1 120,5	1 163,5	1 182,6	1 179,2	1 180,3	1 149,4	-2,6	-1,2	1 534,6	1 594,5	1 643,6	1 673,7	1 667,4	1 613,3	-3,3	1,2
D+E+F Eletricidade, gás, vapor; Captação, trat. e distrib. de água; saneamento; Construção	1 325,4	1 331,4	1 334,0	1 314,8	1 320,9	1 323,6	0,2	-0,6	1 624,5	1 629,8	1 631,8	1 624,9	1 637,9	1 650,2	0,8	1,3
G+H Comércio; Transportes e armazenagem	1 737,0	1 748,2	1 743,5	1 796,5	1 790,2	1 782,0	-0,5	1,9	3 700,5	3 577,0	3 623,0	3 944,4	4 011,6	4 079,6	1,7	14,1
I Alojamento e restauração	904,6	898,7	915,4	893,8	927,7	967,8	4,3	7,7	1 057,7	1 050,4	1 072,2	1 044,9	1 082,8	1 137,2	5,0	8,3
J Informação e comunicação	1 869,9	1 896,3	1 808,8	1 831,3	1 826,9	1 857,5	1,7	-2,1	2 505,1	2 551,0	2 334,6	2 358,5	2 381,1	2 444,7	2,7	-4,2
K Atividades financeiras e de seguros	1 701,1	1 712,6	1 718,8	1 723,2	1 709,0	1 714,8	0,3	0,1	2 435,5	2 469,7	2 446,8	2 452,0	2 470,8	2 483,1	0,5	0,5
L Atividades imobiliárias	1 810,9	1 772,1	1 788,8	1 805,5	1 826,3	1 817,0	-0,5	2,5	2 241,4	2 157,4	2 178,7	2 193,3	2 233,3	2 234,6	0,1	3,6
M Atividades de consultoria, científicas, técnicas e similares	2 029,4	2 056,1	2 052,1	2 132,3	2 069,6	2 066,0	-0,2	0,5	2 454,8	2 492,7	2 488,3	2 614,9	2 534,8	2 538,6	0,2	1,8
N Atividades administrativas e dos serviços de apoio	876,0	893,8	883,9	876,2	890,8	880,5	-1,2	-1,5	1 125,4	1 165,2	1 133,2	1 146,3	1 152,2	1 159,9	0,7	-0,5
O Administração Pública	1 668,0	1 663,8	1 696,3	1 695,1	1 708,9	1 702,8	-0,4	2,3	1 855,6	1 862,2	1 880,9	1 873,3	1 896,0	1 887,2	-0,5	1,3
P Educação	1 570,8	1 590,7	1 568,4	1 624,1	1 678,5	1 700,2	1,3	6,9	2 080,1	2 143,0	2 144,5	2 190,9	2 185,6	2 268,2	3,8	5,8
Q Atividades de Saúde Humana	1 247,6	1 253,0	1 294,8	1 303,3	1 319,9	1 309,3	-0,8	4,5	1 373,6	1 382,3	1 430,8	1 545,0	1 463,6	1 459,8	-0,3	5,6
R+S Ativ. artísticas, de espetáculos, desport. e recreativas; Outras ativ. de serviços	1 405,2	1 363,6	1 371,6	1 371,3	1 382,8	1 406,5	1,7	3,2	1 635,2	1 595,7	1 602,7	1 609,1	1 629,0	1 651,8	1,4	3,5
Empresas e demais entidades públicas detidas pela admin. regional da Madeira	1 067,3	1 132,3	1 142,0	1 126,3	1 124,4	1 152,7	2,5	1,8	1 469,0	1 562,4	1 599,6	1 573,7	1 547,5	1 597,7	3,2	2,3
D+E Eletricidade, gás, vapor; Captação, trat. e distrib. de água; saneamento	1 214,7	1 272,2	1 289,8	1 266,3	1 264,1	1 312,9	3,9	3,2	1 663,3	1 746,6	1 806,9	1 751,4	1 724,1	1 814,7	5,3	3,9
G Comércio a retalho; Manutenção e reparação de veículos automóveis	642,1	693,9	701,2	702,3	699,5	715,7	2,3	3,1	857,0	874,2	886,3	933,3	950,1	928,1	-2,3	6,2
H Transportes e armazenagem	886,4	902,6	902,0	907,8	910,5	894,2	-1,8	-0,9	1 276,7	1 322,0	1 323,0	1 362,3	1 318,9	1 298,4	-1,6	-1,8
J+L Informação e comunicação; Atividades imobiliárias	1 244,9	1 358,4	1 489,7	1 440,1	1 399,2	1 275,3	-8,9	-6,1	1 578,4	1 700,5	1 890,3	1 801,2	1 766,8	1 612,3	-8,8	-5,2
M Atividades de consultoria, científicas, técnicas e similares	1 505,1	1 475,6	1 476,9	1 476,9	1 468,9	1 491,3	1,5	1,1	1 729,2	1 769,6	1 763,6	1 768,0	1 748,0	1 770,5	1,3	0,1
Empresas e demais entidades públicas detidas pela administração local	863,6	884,4	885,7	882,6	903,5	910,5	0,8	3,0	1 104,4	1 149,9	1 145,7	1 141,1	1 163,5	1 175,5	1,0	2,2
A+C Agricultura, produção animal e pesca; Indústrias transformadoras	791,1	803,5	802,7	799,4	805,7	811,3	0,7	1,0	924,9	928,7	924,0	915,7	924,7	932,6	0,9	0,4
D+E+F Eletricidade, gás, vapor; Captação, trat. e distrib. de água; saneamento; Construção	849,6	864,6	868,0	866,7	869,5	875,3	0,7	1,2	1 045,2	1 073,6	1 075,5	1 071,2	1 077,7	1 085,7	0,7	1,1
G+H Comércio; Transportes e armazenagem	903,9	923,5	922,1	922,8	997,3	997,4	0,0	8,0	1 322,9	1 403,1	1 387,0	1 391,1	1 450,9	1 451,0	0,0	3,4
I Alojamento e restauração	757,1	767,1	789,5	774,2	790,2	791,1	0,1	3,1	839,5	853,5	874,7	859,3	875,4	876,5	0,1	2,7
J+L Informação e comunicação; Atividades imobiliárias	897,5	938,5	997,1	965,2	1 009,2	1 012,2	0,3	7,9	978,6	1 028,2	1 085,6	1 062,6	1 109,2	1 107,6	-0,1	7,7
M Atividades de consultoria, científicas, técnicas e similares	964,6	990,8	992,9	907,8	913,5	913,8	0,0	-7,8	1 118,2	1 157,9	1 163,0	1 075,9	1 078,7	1 081,7	0,3	-6,6
N Atividades administrativas e dos serviços de apoio	738,3	770,0	729,8	745,4	762,3	769,3	0,9	-0,1	882,6	914,9	857,8	905,7	926,1	935,4	1,0	2,2
O Administração Pública	775,7	828,5	814,6	822,3	833,5	833,6	0,0	0,6	963,4	1 020,8	999,1	1 017,7	1 029,6	1 035,1	0,5	1,4
P Educação	1 281,2	1 264,6	1 277,7	1 271,1	1 290,6	1 290,0	0,0	2,0	1 398,1	1 364,3	1 373,4	1 357,8	1 379,5	1 378,6	-0,1	1,1
Q Atividades de saúde humana e apoio social	605,6	696,3	668,0	658,9	660,8	708,6	7,2	1,8	707,8	793,9	764,7	762,4	769,7	813,6	5,7	2,5
R+S Ativ. artísticas, de espetáculos, desport. e recreativas; Outras ativ. de serviços	918,1	955,4	956,9	947,0	966,8	983,3	1,7	2,9	1 139,6	1 188,0	1 194,5	1 189,6	1 217,8	1 255,8	3,1	5,7

Fontes: DGAEP - SIOE (dados disponíveis em 30-04-2019); DGAEP/DIOEP

Notas: O Banco de Portugal e entidades detidas pelo Banco de Portugal e as sociedades não financeiras detidas pela administração regional dos Açores estão em incumprimento no reporte de dados no SIOE.

Ver Capítulo 7. Notas Técnicas relativas a tratamento dos dados e a conceitos de remuneração e ganho.

p - dados provisórios

7. Notas técnicas

NOTAS SOBRE UNIVERSO E FONTES

Sistema de Informação da Organização do Estado (SIOE): O Sistema de Informação da Organização do Estado (SIOE), instituído pela Lei n.º 57/2011, de 28 de novembro, alterada pela Lei n.º 66-B/2012, de 31 de dezembro (LOE 2013), tem por objetivo a caracterização de entidades públicas e dos respetivos recursos humanos com vista a habilitar os órgãos de governo próprios com a informação indispensável para definição das políticas de organização do Estado e da gestão dos recursos humanos. Constam do SIOE todos os serviços integrados, serviços e fundos autónomos, Regiões Autónomas, autarquias locais e outras entidades que integrem o universo das administrações públicas em contas nacionais, as empresas do sector empresarial do Estado e dos sectores empresariais regionais, intermunicipais e municipais, bem como as demais pessoas coletivas públicas e outras entidades públicas. O universo de entidades do SIOE é definido e tem como fonte os dados fornecidos pelo INE/DCN.

A presente SIEP referente ao 1.º trimestre 2019, inclui a série de dados e indicadores, desde o último trimestre de 2011, de acordo com as alterações no universo definidas pelo INE, I.P. na aplicação do novo referencial metodológico introduzido pelo *Sistema Europeu de Contas Nacionais e Regionais 2010 (SEC 2010)*, de utilização obrigatória em todos os Estados Membros da União Europeia a partir de setembro de 2014, por força do *Regulamento (UE) n.º 549/2013 do Parlamento Europeu e do Conselho de 21 de maio de 2013*. O SEC 2010 está em linha, nos aspetos fundamentais, com o Sistema de Contas Nacionais 2008 (SCN 2008) das Nações Unidas, o que garante a harmonização internacional dos métodos utilizados e a comparabilidade dos resultados entre regiões, países ou áreas geográficas. Outras informações em https://www.ine.pt/xportal/xmain?xpid=INE&xpgid=ine_cnacionais.

A recolha de dados trimestrais por recenseamento, dirigido às entidades que constituem o universo de entidades públicas no território nacional, possibilita a disponibilização de resultados trimestrais, semestrais e anuais relativos ao emprego público no âmbito das estatísticas do mercado de trabalho, sendo objeto da informação e dos indicadores estatísticos que integram o **Capítulo I - Administrações públicas** e o **Capítulo II - Entidades do sector público, exceto administrações públicas**. A informação é obtida por recolha *online*.

Capítulo I - Administrações públicas

Administrações públicas: o sector das administrações públicas inclui as unidades institucionais (entidades) que correspondem a produtores não mercantis cuja produção se destina ao consumo individual e coletivo e que são financiadas por pagamentos obrigatórios feitos por unidades pertencentes a outros sectores, bem como todas as unidades institucionais cuja função principal é a redistribuição do rendimento e da riqueza nacional (*SEC 2010, §2.111 e seguintes*).

Aplicação no contexto das publicações estatísticas: para efeitos das estatísticas do emprego público, o **sector das Administrações Públicas** compreende as entidades incluídas nos seguintes subsectores, de acordo com o novo universo definido pelo INE/DCN:

Quadro 7.1 - As Administrações Públicas e os seus subsectores

ADMINISTRAÇÃO CENTRAL (exceto fundos de segurança social)	Estado	Inclui os organismos cujas receitas e despesas se inscrevem unicamente na Conta Geral do Estado (correspondente aos Serviços Integrados do Estado)	
	Serviços e Fundos Autónomos	Engloba os organismos com autonomia financeira e administrativa, financiados maioritariamente com transferências provenientes de outras unidades das administrações públicas e com impostos que lhes estejam consignados	
	Instituições Sem Fim Lucrativo (ISFL)	Agrupam as ISFL que são produtores não mercantis e são controladas por unidades da administração central	
ADMINISTRAÇÃO REGIONAL E LOCAL (exceto fundos de segurança social)	Administrações regionais dos Açores e da Madeira	Órgãos do Governo Regional	Inclui os organismos cujas receitas e despesas se inscrevem unicamente na Conta dos Governos Regionais
		Serviços e Fundos Autónomos	Engloba os organismos com autonomia financeira e administrativa, financiados maioritariamente com transferências provenientes de outras unidades da Administração regional e com impostos que lhes estejam eventualmente consignados.
	Administração local	Distritos	Assembleias distritais
		Municípios	Câmaras municipais
		Freguesias	Juntas de freguesia
		Serviços Autónomos	Engloba os organismos com autonomia financeira e administrativa, financiados maioritariamente com transferências provenientes de outras unidades das Autarquias Locais e com impostos e taxas locais que lhes estejam eventualmente consignados.
		Instituições Sem Fim Lucrativo (ISFL)	Agrupam as ISFL que exercem essencialmente atividades não mercantis e são controladas e financiadas maioritariamente pela administração local
FUNDOS DE SEGURANÇA SOCIAL	Fundos de Segurança Social da administração central	Inclui todas as unidades institucionais centrais e regionais cuja atividade principal consiste em conceder prestações sociais.	
	Fundos de Segurança Social das administrações regionais dos Açores e Madeira		

Fontes: INE, IP; Regulamento (UE) N.º 549/2013 do Parlamento Europeu e do Conselho, de 21 de maio de 2013, Jornal Oficial L 174, de 26-06-2013

Capítulo II - Entidades do sector público, exceto administrações públicas

O sector público agrupa as administrações públicas (capítulo I da SIEP) e as sociedades públicas (capítulo II da SIEP); estas podem ser sociedades não financeiras públicas e sociedades financeiras públicas, incluindo o banco central. Todas as unidades institucionais incluídas no sector público são unidades residentes controladas pelas administrações públicas, quer direta, quer indiretamente, por unidades do sector público agregado.

O controlo de uma entidade é definido como a capacidade de determinar a política geral dessa entidade. A distinção entre uma unidade do sector público que faça parte das administrações públicas e uma sociedade pública é determinada pelo teste mercantil/não mercantil. As unidades não mercantis do sector público são classificadas em administrações públicas e as unidades mercantis do sector público são classificadas como sociedades públicas, com exceção de certas instituições financeiras que supervisionam ou servem o setor financeiro, que são classificadas como sociedades financeiras independentemente de serem mercantis ou não mercantis.

A forma jurídica de um organismo não é indicativa da sua respetiva classificação sectorial. Por exemplo, algumas sociedades do sector público juridicamente constituídas podem ser unidades não mercantis, sendo, portanto, classificadas como administrações públicas e não como sociedades públicas (*SEC 2010, § 20.303 e seguintes*).

Quadro 7.2 - O sector público e os seus subsectores

(unidades sob o controlo das administrações públicas)

Administrações públicas	Administração central (exceto fundos de segurança social) Administração regional e local (exceto fundos de segurança social) Fundos de segurança social
Sociedades não financeiras públicas	Sociedades não financeiras públicas detidas pela administração central Sociedades não financeiras públicas detidas pela administ. regional dos Açores Sociedades não financeiras públicas detidas pela administ. regional da Madeira Sociedades não financeiras públicas detidas pela administração local
Sociedades financeiras públicas	Instituições financeiras monetárias públicas, incluindo o banco central Outras sociedades financeiras públicas (*)

(*) Outros intermediários financeiros, auxiliares financeiros, sociedades de seguros e fundos de pensões públicos

Fonte: Regulamento (UE) N.º 549/2013 do Parlamento Europeu e do Conselho, de 21 de maio de 2013, Jornal Oficial L 174, de 26-06-2013; §20.304, pág. 483; DGAEP/DIOEP

TRATAMENTO, VALIDAÇÃO E REVISÃO DOS DADOS

1. A validação da informação reportada no SIOE é efetuada através dos seguintes procedimentos para todos os níveis das administrações públicas para as diferentes variáveis de recolha:

- Análise da evolução temporal dos resultados - estudo de tendência no trimestre/semestre/homólogo;
- Controlo de *outliers* - análise/validação dos valores anómalos registados;
- Contacto de entidades no sentido de obter os dados em falta ou correções necessárias.

2. A estimação da informação em falta ou incompleta no SIOE foi feita com os dados do trimestre seguinte mais próximo por substituição; no caso de trimestres intercalares estimou-se com a média dos dados das respostas dos trimestres anterior e seguinte.

Para subsectores da administração local:

Distritos: segundo o novo Regime Jurídico das Assembleias Distritais (Lei n.º 36/2014, de 26/06) os trabalhadores destas entidades transitaram para outras entidades.

Municípios: no universo de 308 Municípios, responderam 306 e foi estimado emprego e remunerações para 2, resultando numa taxa de cobertura de 100%.

Freguesias: de um universo de 3091 Juntas de Freguesia, responderam 2 098 e estimado emprego e remunerações para 753, resultando numa taxa de cobertura final de 92,2% das entidades.

3. A política de revisões tem por objetivo definir as linhas orientadoras e os princípios que devem ser tidos em conta na revisão de resultados já divulgados. A necessidade de proceder a revisões reflete o compromisso que se pretende estabelecer entre, por um lado, a produção de informação estatística o mais atual possível e, por outro, garantir padrões elevados de precisão e rigor.

As revisões são um procedimento inerente ao processo de produção e divulgação de estatísticas. A necessidade de revisão dos dados pode ser originada por: i) uma atualização do universo de entidades e a correspondente atualização dos indicadores de emprego; ii) nova informação sobre os dados de emprego recolhidos relativamente a períodos passados que não foi possível integrar a tempo da sua divulgação anterior; iii) correções dos dados anteriormente reportados pelas entidades.

REMUNERAÇÕES NAS ADMINISTRAÇÕES PÚBLICAS

Ao longo da série, associado ao impacto de medidas de reorganização administrativa em todos os subsectores das administrações públicas e à variação do número de trabalhadores, a remuneração base média mensal e o ganho médio mensal no sector, desde outubro 2011, têm apresentado variações por efeito da aplicação de diferentes medidas de política de reduções remuneratórias, em particular e considerando os meses de referência de recolha de dados no SIOE:

i) De **outubro de 2011 a outubro 2013**, as remunerações ilíquidas mensais acima de 1 500€ sofreram uma redução entre 3,5% e 10%, dependendo do valor total da remuneração mensal do trabalhador;

ii) Em **janeiro e abril de 2014**, as remunerações respetivas incluem a redução remuneratória prevista no art.º 33.º da Lei n.º 83-C/2013, de 31 de dezembro (LOE 2014): uma redução entre 2,5% e 12% para as remunerações acima de 675€;

iii) Em **julho 2014**, o valor das remunerações corresponde à remuneração ilíquida mensal sem quaisquer reduções pela aplicação do Acórdão n.º 413/2014, de 30 de maio, do Tribunal Constitucional (declaração de inconstitucionalidade das normas constantes no art.º 33.º da LOE 2014);

iv) Em **outubro de 2014** encontravam-se repostas as reduções salariais referidas entre 2011 e 2013, na aplicação da Lei n.º 75/2014, de 12 de setembro. Por outro lado, os trabalhadores abrangidos pela Retribuição Mínima Mensal Garantida (RMMG) tiveram uma atualização de 20€ na remuneração de base, que passa de 485€ para 505€ (DL 144/2014, de 30/09), valor que vigorou entre 1 de outubro de 2014 e 31 de dezembro de 2015.

v) Durante todo o **ano de 2015**, na aplicação da mesma Lei n.º 75/2014, o valor das remunerações acima de 1 500€ inclui a reversão da redução remuneratória em 20%.

vi) Em **2016**, nos termos da Lei n.º 159-A/2015 de 30 de dezembro, a redução remuneratória prevista na Lei n.º 75/2014 será progressivamente eliminada ao longo do ano, com reversões trimestrais. No **1.º trimestre de 2016** é aplicada uma reversão de 40% da redução remuneratória nas remunerações pagas a partir de 1 de janeiro até 31 de março, no **2.º trimestre de 2016** uma reversão de 60% da redução remuneratória a partir de 1 de abril até 30 de junho, no **3.º trimestre** do ano, a partir de 1 de julho, uma reversão da redução remuneratória de 80% e no **4.º trimestre** do ano, a partir de 1 de outubro, a eliminação completa da redução remuneratória.

Por outro lado, o Decreto-Lei n.º 254-A/2015, de 31/12, atualizou o valor da Retribuição Mínima Mensal Garantida (RMMG), a qual passou de 505€ para 530€, a partir do primeiro dia do ano de 2016 e na Região Autónoma dos Açores o valor fixou-se em 556,5€, ao abrigo do Decreto Legislativo Regional n.º 8/2015/A de 30 de março.

vii) A partir de **1 de janeiro de 2017**, o valor da retribuição mínima mensal garantida (RMMG) foi atualizado para 557€, ao abrigo do Decreto-Lei n.º 86-B/2016, de 30 de dezembro. Na Região Autónoma da Madeira foi fixado em 568,14€, através da Resolução n.º 13/2017, de 16 de janeiro de 2017 e na Região Autónoma dos Açores o valor fixou-se em 584,85€, de acordo com o Decreto Legislativo Regional n.º 8/2015/A de 30 de março.

O valor do subsídio de refeição foi atualizado para 4,52€ a partir de 1 de janeiro de 2017 até julho, inclusive, e para 4,77€ a partir de 1 de agosto, nos termos do artigo 20.º da Lei n.º 42/2016, de 28 de dezembro.

viii) A partir de **1 de janeiro de 2018**, o valor da retribuição mínima mensal garantida (RMMG) foi atualizado para 580€, ao abrigo do Decreto-Lei n.º 156/2017, de 28 de dezembro. Na Região Autónoma da Madeira foi fixado em 590,00€, através do Decreto Legislativo Regional n.º 5/2018/M, de 28 de fevereiro e na Região Autónoma dos Açores o valor fixou-se em 609,00€, de acordo com o Decreto Legislativo Regional n.º 8/2015/A de 30 de março.

Também a 1 de janeiro de 2018, foi iniciado o processo gradual de descongelamento de todas as carreiras da Administração Pública consagrado no artigo 18.º da Lei do Orçamento do Estado para 2018 (LOE2018), o qual veio repor as alterações obrigatórias de posicionamento remuneratório, progressões e mudanças de nível ou escalão. Os acréscimos remuneratórios decorrentes dos direitos acumulados serão repostos de forma faseada em 2018 e 2019. Em 2018 o faseamento de janeiro a agosto será de 25% e de setembro a dezembro 50%.

ix) **2019**: o Decreto-Lei n.º 117/2018, de 27 de dezembro, estabelece a atualização do valor da retribuição mínima mensal garantida (RMMG) para 600€; na Região Autónoma da Madeira foi fixado em 615,00€ através do Decreto Legislativo Regional n.º 1/2019/M, de 15 de fevereiro e na Região Autónoma dos Açores em 630,00€, de acordo com o Decreto Legislativo Regional n.º 8/2015/A de 30 de março.

O Decreto-Lei n.º 29/2019, de 20 de fevereiro, estabelece a atualização do valor da remuneração base praticada em toda a Administração Pública, que será igual ou superior a 635,07€ (correspondente ao montante pecuniário do 4.º nível remuneratório da Tabela Remuneratória Única), com efeitos a 1 de janeiro de 2019.

CONCEITOS

Período normal de trabalho: número de horas de trabalho semanal em vigor na entidade pública para a respetiva categoria profissional, fixado ou autorizado por lei ou fixado no Instrumento de Regulamentação Coletiva de Trabalho ou no Contrato de Trabalho, período para além do qual o trabalho é pago como extraordinário/suplementar. Na mesma entidade pode haver diferentes períodos normais de trabalho.

Rácio de administração: N.º de trabalhadores nas administrações públicas / População total X 100

Remuneração base (mensal): montante ilíquido (antes da dedução de quaisquer descontos) em dinheiro e/ou géneros pago com carácter regular e garantido aos trabalhadores no período de referência e correspondente ao período normal de trabalho.

Ganho (mensal): montante ilíquido (antes da dedução de quaisquer descontos) em dinheiro e/ou géneros pago mensalmente com carácter regular pelas horas de trabalho efetuadas, assim como o pagamento das horas remuneradas mas não efetuadas. Inclui para além da remuneração de base todos os prémios e subsídios ou suplementos regulares, bem como o pagamento por horas suplementares ou extraordinárias.

Trabalhador a tempo completo: trabalhador cujo período normal de trabalho tem uma duração igual ou superior à duração normal de trabalho em vigor na entidade/empresa para a respetiva carreira ou na respetiva profissão.

Ver também:

- *Glossário de Termos Estatísticos* (Hiperligação: [Glossário de termos estatísticos](#)).
- *Documento Metodológico - Estatísticas do Emprego Público* (Hiperligação: [Documento Metodológico](#) e respetivo [Anexo](#))

ABREVIATURAS E SINAIS CONVENCIONAIS

A.R. - Administração Regional

CAE Rev.3 - Classificação Portuguesa das Atividades Económicas, revisão 3

DCN - Departamento de Contas Nacionais do INE, IP

DEEP - Departamento de Estatística do Emprego Público

DGAEP - Direção-Geral da Administração e do Emprego Público

DGAL - Direção-Geral das Autarquias Locais

DIOEP - Departamento de Informação da Organização do Estado e do Emprego Público

DL - Decreto-Lei

E - Entradas

E.P.E. - Entidade Pública Empresarial

EUROSTAT - Serviço de Estatística da União Europeia

GNR - Guarda Nacional Republicana

H - Homens

HM - Total (homens e mulheres)

INA - Direção-Geral da Qualificação dos Trabalhadores em Funções Públicas

INE, I.P. - Instituto Nacional de Estatística, I.P.

ISFL - Instituições Sem Fim Lucrativo

I.P. - Instituto Público

% - Em percentagem

x - Dado não disponível

... - Dado confidencial

(-) - Não aplicável ou valor sem expressão estatística dada a relação muito elevada entre o numerador e o denominador.

Por razões de arredondamento, os totais podem não corresponder à soma das parcelas.

LOE - Lei do Orçamento do Estado

LTFP - Lei Geral do Trabalho em Funções Públicas

LVCR - Lei de Vínculos, Carreiras e Remunerações

M - Mulheres

N.º - Número

OCDE - Organização para a Cooperação e Desenvolvimento Económico

p - provisório

pág. - página

PSP - Polícia de Segurança Pública

RAA - Região Autónoma dos Açores

RAM - Região Autónoma da Madeira

RMMG - Retribuição Mínima Mensal Garantida

S - Saídas

SEC 95 - Sistema Europeu Contas 1995

SEC 2010 - Sistema Europeu Contas 2010

SIOE - Sistema de Informação da Organização do Estado

SME - Situação de Mobilidade Especial

SNS - Serviço Nacional de Saúde

Var. - Variação;

V.H. - Variação homóloga

V.T. - Variação trimestral

SIEP - Síntese estatística do emprego público

Editor: Direção-Geral da Administração e do Emprego Público (DGAEP)

Realização: Departamento de Informação da Organização do

Estado e do Emprego Público (DIOEP)

Rua da Alfândega, 5 - 2.º, 1149-095 Lisboa • Telefone: + 351-21 391 5450 • e-mail: deep@dgaep.gov.pt

• internet: www.dgaep.gov.pt em [Estatísticas do Emprego Público](#)

ISSN: 2182-7311