

A Síntese Estatística do Emprego Público (SIEP) é uma publicação trimestral, através da qual a Direção-Geral da Administração e do Emprego Público (DGAEP) divulga informação estatística de síntese sobre emprego público no âmbito das estatísticas do mercado de trabalho. A informação disponibilizada centra-se no universo de entidades que compõem o sector público na ótica da contabilidade nacional, classificadas em: administrações públicas (capítulo I) e sociedades financeiras e não financeiras públicas (capítulo II), consistente com o respetivo universo definido pelo Instituto Nacional de Estatística, I.P. (INE, I.P.). O conjunto de dados e indicadores apresentados incidem sobre o emprego, os fluxos de entradas e de saídas e indicadores sobre remunerações e ganhos médios. Como fontes estatísticas são privilegiados os dados recolhidos através do Sistema de Informação da Organização do Estado (SIOE) da DGAEP e informação complementar das entidades do universo, em paralelo com outras fontes produzidas por entidades estatísticas nacionais e internacionais. A série de dados e indicadores incorpora o universo de entidades definido pelo INE, I.P. na aplicação do referencial metodológico do *Sistema Europeu de Contas Nacionais e Regionais 2010 (SEC 2010)*, de utilização obrigatória em todos os Estados Membros da União Europeia, por força do *Regulamento (UE) n.º 549/2013 do Parlamento Europeu e do Conselho de 21 de maio de 2013*.

Na presente edição o universo de entidades é consistente com a lista de entidades que integram o sector das administrações públicas do INE, I.P. publicado em março 2019, bem como com informação adicional das contas nacionais sobre as entidades que integram os subsectores das sociedades não financeiras e financeiras públicas. Em **Notas técnicas**, no final, são referidos os principais conceitos e metodologias incluindo a política de revisões. Em anexo apresenta-se a lista de entidades do tipo empresarial públicas classificadas nas administrações públicas, e das entidades que integram os subsectores das sociedades públicas. A informação estatística mais detalhada é apresentada em ficheiro [Excel](#).

I. ADMINISTRAÇÕES PÚBLICAS

1. Emprego e remunerações no sector das administrações públicas - situação global

1.1 Emprego no sector das administrações públicas por subsector

A 30 de junho de 2019, o emprego no sector das administrações públicas situou-se em 690 494 postos de trabalho, indiciando um aumento de 2,3% em termos homólogos (mais 15 261 postos de trabalho), num nível idêntico ao observado no final do 1.º trimestre de 2019. Este aumento encontra-se repartido entre a administração central (mais 7 616 postos de trabalho, dos quais 5 030 em estabelecimentos de saúde do tipo E.P.E.) e a administração local (mais 6 285), em resultado do aumento de postos de trabalho nas carreiras de assistente operacional, assistente técnico e técnico superior, na sequência do processo de regularização extraordinária de vínculos precários, nos termos da Lei n.º 112/2017, de 29 de dezembro.

Face a 31 de dezembro de 2011, o emprego assinalou uma quebra de 5,1%, correspondente à redução de 37 291 postos de trabalho, sendo a administração central o subsector que revela a maior diminuição de trabalhadores: menos 30 469 postos de trabalho que traduzem, em termos percentuais, uma quebra de 5,5%.

Em comparação com o final do trimestre anterior, o emprego no sector das administrações públicas aumentou 413 postos de trabalho (0,1%) em termos líquidos, sustentado pelo crescimento do emprego na administração local e regional (mais 746 postos de trabalho correspondendo a uma variação de 0,5%), acompanhado de uma variação de emprego negativa na administração central (menos 376 postos de trabalho), por efeito essencialmente da quebra de 2 644 postos de trabalho na área governativa da Educação, refletindo o final do ano letivo, com a cessação de contratos a termo de trabalhadores nos estabelecimentos de ensino básico e secundário, em particular, técnicos superiores para atividades de enriquecimento curricular (AEC), assistentes operacionais e docentes. O aumento de emprego, no trimestre, no Ministério da Administração Interna (3,0%) decorre principalmente do recrutamento de agentes na PSP e de novos contratos a termo de vigilantes da floresta na GNR para as operações de prevenção de incêndios durante o verão. Na área da Ciência, Tecnologia e Ensino Superior o aumento de emprego reflete em particular, a continuação, durante o 2.º trimestre, da contratação de pessoal de investigação científica nos estabelecimentos de ensino superior (Quadros 1.1, 2.1, 2.2, 2.4 e 2.5, 2.6 a 2.9 e 3.1).

Quadro 1.1 Emprego no sector das administrações públicas por subsector

ADMINISTRAÇÕES PÚBLICAS - Subsectores -	31 dez	31 dez	31 dez	31 dez	31 dez	31 dez	31 mar	30 jun	30 set	31 dez	31 mar	30 jun	Variação trimestre N.º %	Variação homóloga N.º %	Variação face a 31-dez-11 N.º %			
	2011	2013	2014	2015	2016	2017	2018	2018	2018	2018	2019	2019(p)						
ADMINISTRAÇÕES PÚBLICAS	727 785	674 927	656 376	659 144	664 168	669 321	674 389	675 233	671 197	683 591	690 081	690 494	413	0,1	15 261	2,3	-37 291	-5,1
ADMINISTRAÇÃO CENTRAL	551 379	509 554	497 146	502 502	506 853	509 875	513 941	513 294	506 792	516 482	521 286	520 910	-376	-0,1	7 616	1,5	-30 469	-5,5
ADMINIST. REGIONAL E LOCAL	163 663	153 627	148 508	146 869	147 125	149 257	150 243	151 743	154 088	156 568	158 236	158 982	746	0,5	7 239	4,8	-4 681	-2,9
<i>Administ. Regional dos Açores</i>	17 728	17 038	16 934	17 236	17 641	17 879	18 003	18 102	18 006	18 281	18 587	18 776	189	1,0	674	3,7	1 048	5,9
<i>Administ. Regional da Madeira</i>	21 354	20 521	20 004	19 605	19 300	19 105	19 148	19 100	19 119	19 273	19 326	19 380	54	0,3	280	1,5	-1 974	-9,2
<i>Administração Local</i>	124 581	116 068	111 570	110 028	110 184	112 273	113 092	114 541	116 963	119 014	120 323	120 826	503	0,4	6 285	5,5	-3 755	-3,0
FUNDOS DE SEGURANÇA SOCIAL	12 743	11 746	10 722	9 773	10 190	10 189	10 205	10 196	10 317	10 541	10 559	10 602	43	0,4	406	4,0	-2 141	-16,8

Fontes: DGAEP - SIOE (dados disponíveis em 31-07-2019); DGAEP/DIOEP

p - dados provisórios

Gráfico 1.1 Variação trimestral em cadeia do emprego (*), nas administrações públicas por subsector

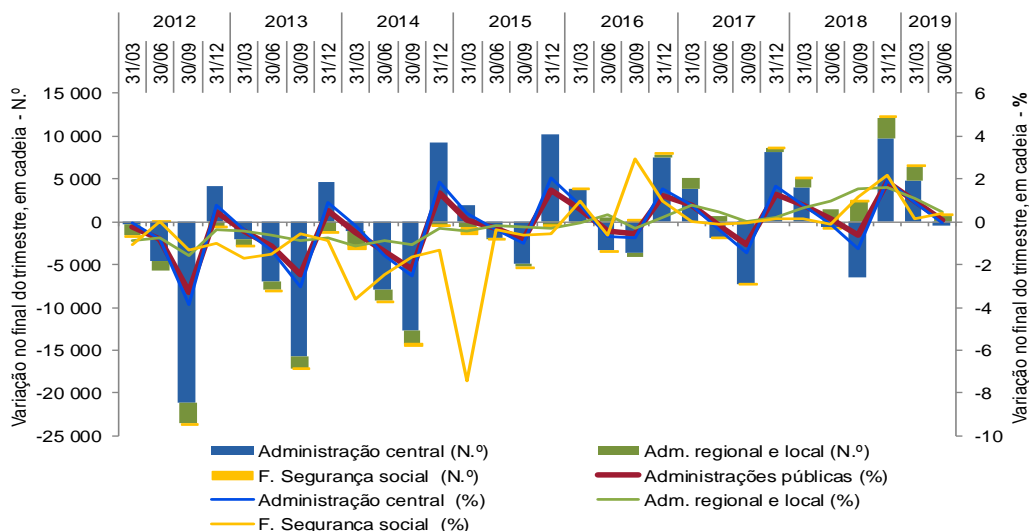

Nota: (*) Variação do último dia do trimestre (n) em relação ao último dia do trimestre anterior (n-1)

Gráficos 1.2 e 1.3 Variações homóloga e acumulada do emprego nas administrações públicas por subsector



Gráfico 1.4 e 1.5 Emprego nas administrações públicas por atividade económica

Estrutura por atividade

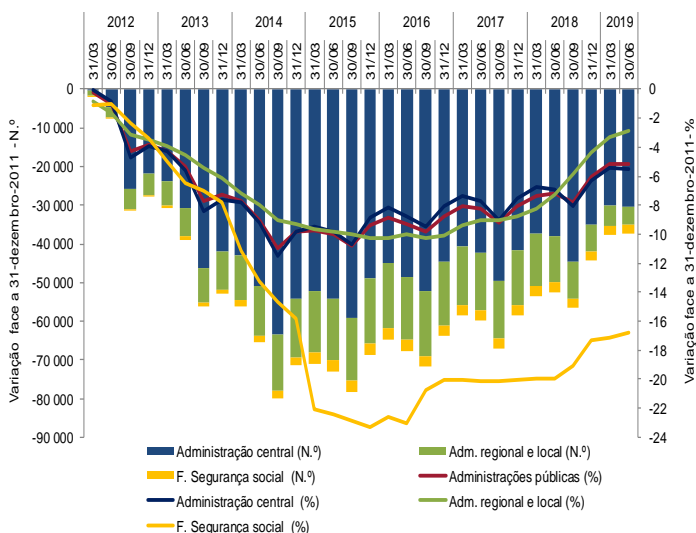
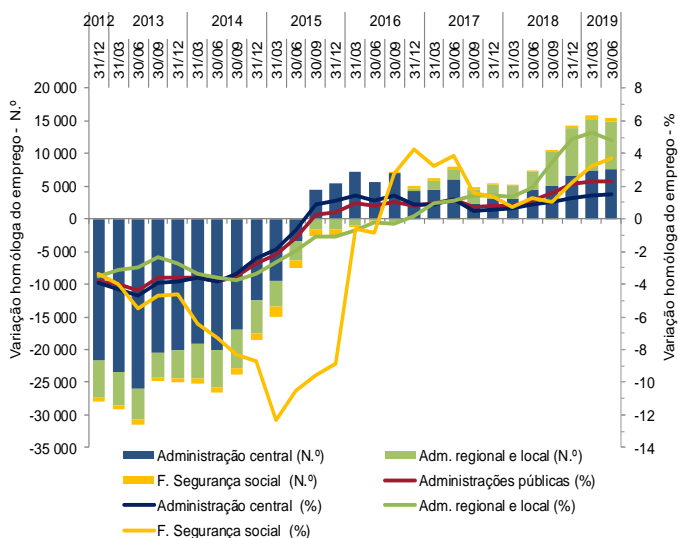
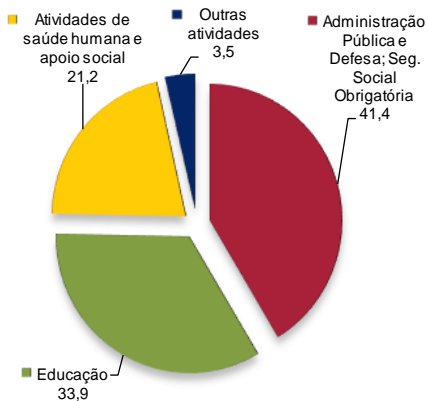

30-06-2019

Contributo por atividade para a variação homóloga

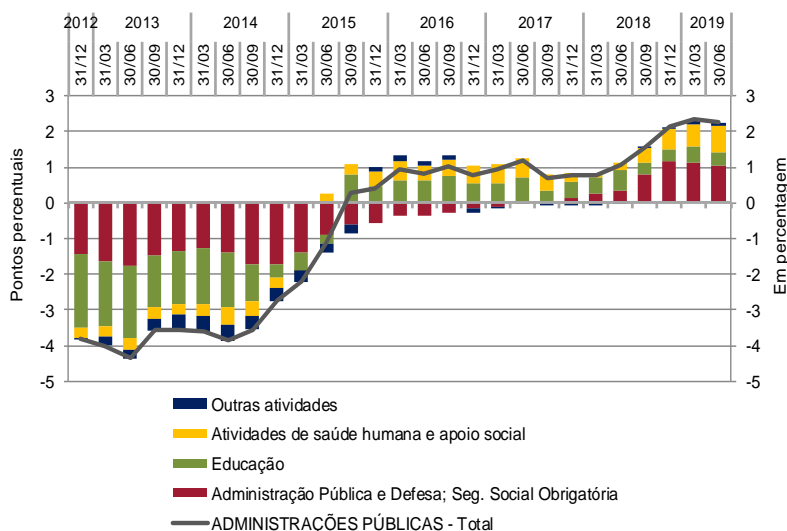

Fontes (Gráficos 1.1 a 1.5): DGAEP - SIOE (dados disponíveis em 31-07-2019); DGAEP/DIOEP

Gráfico 1.6 Peso do emprego nas administrações públicas por subsector de administração, 30 de junho 2019



Gráfico 1.7 Taxa de feminização nas administrações públicas e na população ativa, 30 junho / 2.º trimestre 2019



Fontes: INE, IP - Estatísticas do Emprego, 2.º trimestre 2019; DGAEP - SIOE (dados disponíveis em 31-07-2019); DGAEP/DIOEP

A 30 de junho de 2019, o emprego no sector das administrações públicas manteve a estrutura por subsector: 75,4% dos trabalhadores encontram-se em entidades da administração central, 17,5% na administração local, 5,5% na administração regional autónoma e 1,5% nos fundos de segurança social (Gráfico 1.6).

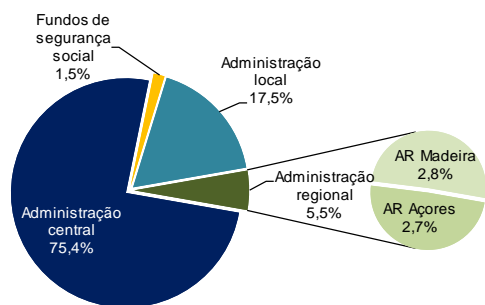
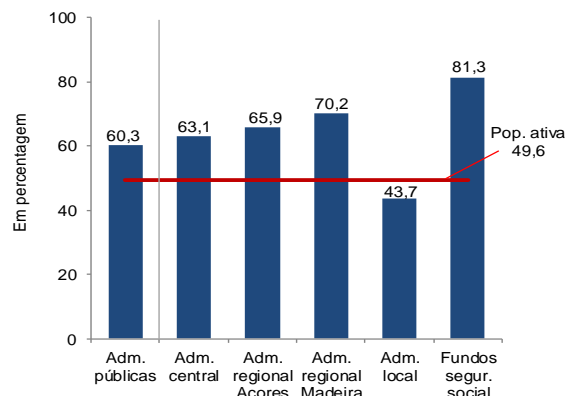
Com um peso na população total de 6,7% (rácio de administração), o emprego no sector das administrações públicas representa, no final do 2.º trimestre de 2019, 13,2% da população ativa e de 14,0% da população empregada.

Por outro lado, 6 em cada 10 trabalhadores das administrações públicas são mulheres, mantendo uma elevada taxa de feminização no sector, acima 10,7 pontos percentuais do mesmo indicador para o total da população ativa. Na mesma data, as mulheres trabalhadoras nas administrações públicas representam 16,0% da população ativa do mesmo sexo (Gráficos 1.7 e 1.8).

Gráfico 1.8 Peso do emprego no sector das administrações públicas na população total, na população ativa e na população empregada

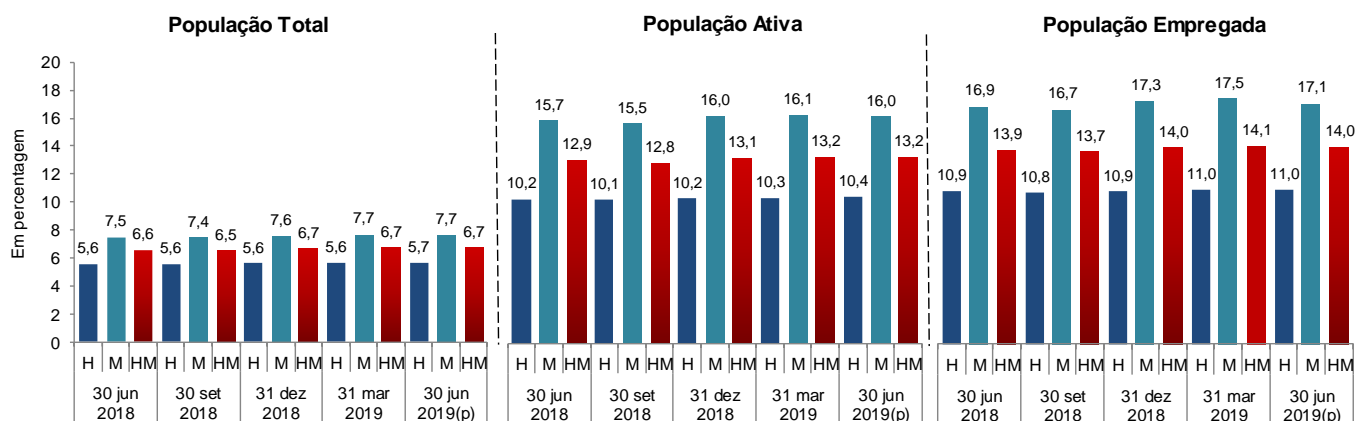

Fontes: INE, IP - Estatísticas do Emprego, 2.º trimestre 2019; DGAEP - SIOE (dados disponíveis em 31-07-2019); DGAEP/DIOEP

1.2 Remunerações no sector das administrações públicas por subsector

Ao longo da série, associado ao impacto de medidas de reorganização administrativa em todos os subsectores das administrações públicas e à variação do número de trabalhadores, a remuneração base média mensal e o ganho médio mensal no sector, desde outubro 2011, têm apresentado variações por efeito da aplicação de diferentes medidas de política de reduções remuneratórias, de reversões progressivas das reduções remuneratórias, da atualização do valor da retribuição mínima mensal garantida, do início do processo gradual de descongelamento de todas as carreiras e da atualização do subsídio de refeição, conforme detalhado na caixa no capítulo 7. *Notas Técnicas*, pág. 29.

Neste contexto, ao longo da série (de outubro de 2011 a abril de 2019) assinala-se uma evolução semelhante da remuneração base média mensal e do ganho médio mensal, para todos os subsectores das administrações públicas de uma forma geral.

Em abril de 2019, o valor da remuneração base média mensal dos trabalhadores a tempo completo no sector das administrações públicas situava-se em cerca de 1 482,5€, correspondendo a uma variação global média de 0,3% em relação ao mês de referência do trimestre precedente (janeiro 2019); e, a uma variação homóloga de 1,2%, por efeito essencialmente da atualização do valor da remuneração base praticada no sector, que passou a ser igual ou superior a 635,07€, bem como do processo gradual de descongelamento de todas as carreiras. O impacto destas medidas teve maior efeito na carreira de assistente operacional/operário/auxiliar, com variação positiva em relação a abril de 2018 de 5,0%; por outro lado, a carreira de pessoal de investigação científica apresentou uma variação negativa de 16,3% em resultado dos movimentos de entrada e saída de trabalhadores com diferentes níveis remuneratórios (entrada de novos trabalhadores em níveis remuneratórios na base da carreira).

O ganho médio mensal nas administrações públicas é estimado, para abril de 2019, em 1 730,8€, indiciando uma variação global no trimestre de 0,1%, e uma variação homóloga de 1,5%, pelos mesmos motivos referidos para a remuneração base média mensal (Gráficos 1.9 a 1.14 e Quadro 4.1).

Gráficos 1.9 a 1.14 Remuneração base média mensal e ganho médio mensal no sector das administrações públicas por subsector

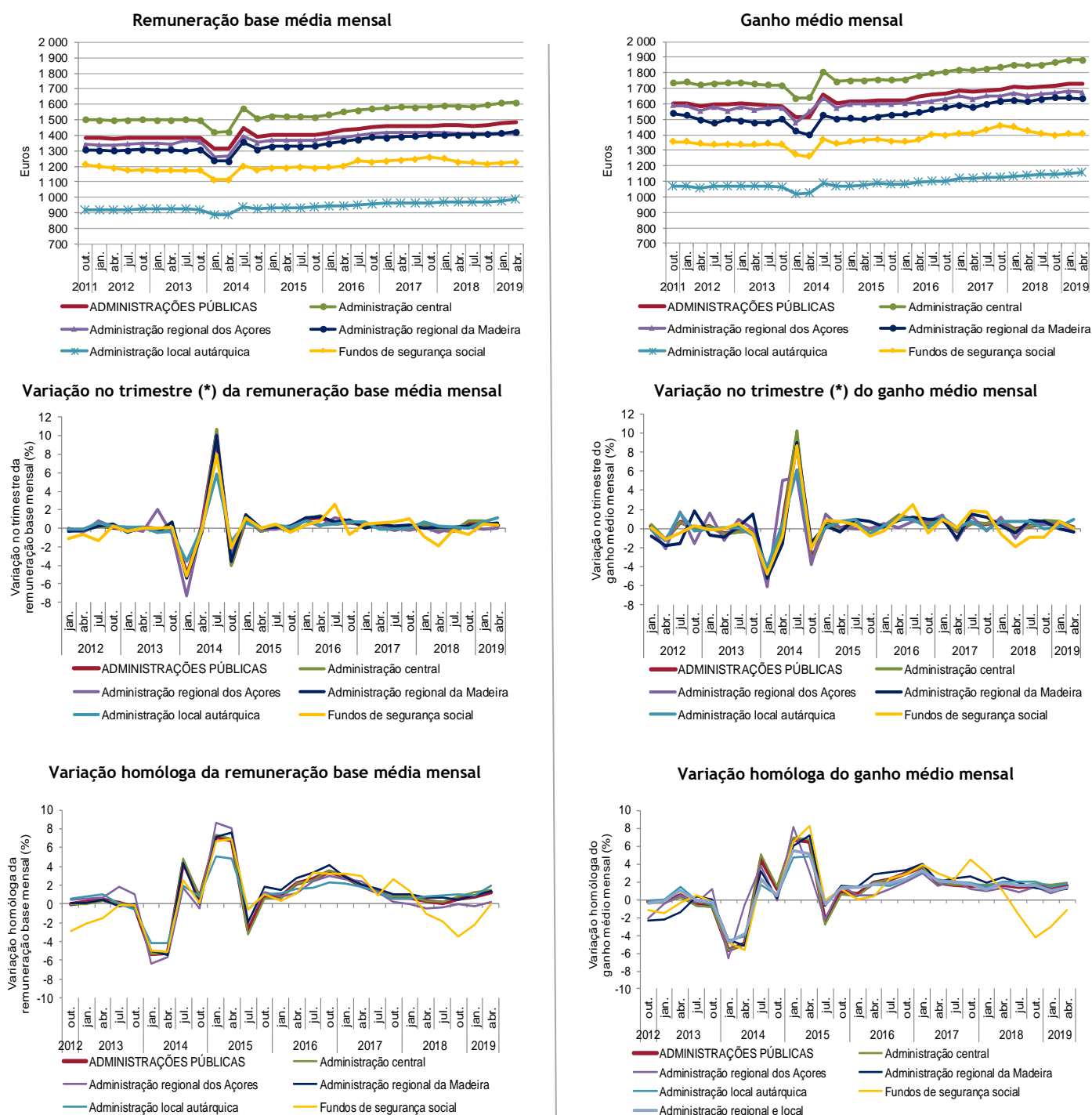

Fonte (Gráficos 1.9 a 1.14): DGAEP - SIOE (dados disponíveis em 31-07-2019) DGAEP/DIOEP

(*) Corresponde à variação dos valores do 1.º mês do trimestre (n) em relação aos valores do 1.º mês do trimestre anterior (n-1)

Notas: A partir de janeiro 2019, o valor da base remuneratória na administração pública foi atualizado - para mais detalhe ver Notas Técnicas sobre Remunerações, [pág. 29](#).

2. EMPREGO NAS ADMINISTRAÇÕES PÚBLICAS

Quadro 2.1 Emprego no sector das administrações públicas por subsector

Unidade: postos de trabalho

	31 dez	31 dez	31 dez	31 mar	30 jun	30 set	31 dez	31 mar	30 jun	Peso %	Variação		Variação		
	2015	2016	2017	2018	2018	2018	2018	2019	2019(p)		trimestre		homóloga		
											N.º	%	N.º	%	
ADMINISTRAÇÕES PÚBLICAS - Total	659 144	664 168	669 321	674 389	675 233	671 197	683 591	690 081	690 494	100,0		413	0,1	15 261	2,3
ADMINISTRAÇÃO CENTRAL	502 502	506 853	509 875	513 941	513 294	506 792	516 482	521 286	520 910	75,4		-376	-0,1	7 616	1,5
Estado	304 555	305 033	306 069	307 813	306 986	300 610	307 420	308 396	306 852	44,4		-1 544	-0,5	-134	0,0
Serviços e Fundos Autónomos	190 236	193 911	196 243	198 515	198 609	198 498	201 337	205 089	206 113	29,9		1 024	0,5	7 504	3,8
Estado e Serviços e Fundos Autónomos	494 791	498 944	502 312	506 328	505 595	499 108	508 757	513 483	512 965	74,3		-520	-0,1	7 370	1,5
Órgãos de Soberania e Entidades Independentes (i)	13 677	13 529	13 729	13 751	13 845	13 954	13 978	13 923	13 887	2,0		-36	-0,3	42	0,3
Presidência do Conselho de Ministros	1 341	1 369	1 406	1 442	1 477	1 491	1 623	1 644	1 668	0,2		24	1,5	191	12,9
Ministério da Administração Interna	47 477	47 111	46 242	46 922	47 605	47 388	46 150	46 280	47 644	6,9		1 364	3,0	39	0,1
Min. da Agricultura, Florestas e Desenvolvimento Rural	5 730	5 776	5 944	5 941	6 030	6 092	6 095	6 085	6 062	0,9		-23	-0,4	32	0,5
Ministério do Ambiente e da Transição Energética	1 777	1 724	1 742	1 745	1 744	1 771	1 760	1 782	1 787	0,3		5	0,3	43	2,5
Ministério da Ciência, Tecnologia e Ensino Superior	37 352	38 119	38 996	39 303	39 322	38 312	40 345	41 364	41 912	6,1		548	1,3	2 590	6,6
Ministério da Cultura	2 001	1 987	2 031	2 038	2 034	2 043	2 035	2 076	2 079	0,3		3	0,1	45	2,2
Ministério da Defesa Nacional	35 077	34 393	33 432	33 002	32 890	32 566	33 329	32 359	32 138	4,7		-221	-0,7	-752	-2,3
Ministério da Economia	2 273	2 278	2 309	2 311	2 328	2 336	2 366	2 366	2 341	0,3		-25	-1,1	13	0,6
Ministério da Educação	172 426	174 802	177 614	179 105	177 599	171 563	178 648	180 454	177 810	25,8		-2 644	-1,5	211	0,1
Ministério das Finanças	12 513	12 394	12 395	12 387	12 348	12 435	12 399	12 499	12 476	1,8		-23	-0,2	128	1,0
Ministério da Justiça	14 874	14 885	15 207	15 196	15 165	15 214	15 290	15 251	15 404	2,2		153	1,0	239	1,6
Ministério do Mar	732	743	770	784	794	790	791	791	870	0,1		79	10,0	76	9,6
Ministério dos Negócios Estrangeiros	2 813	2 772	2 771	2 783	2 810	2 818	2 932	2 963	2 965	0,4		2	0,1	155	5,5
Ministério do Planeamento	1 160	1 236	1 261	1 267	1 263	1 258	1 263	1 317	1 329	0,2		12	0,9	66	5,2
Ministério das Infraestruturas e da Habitação	1 470	1 490	1 518	1 510	1 504	1 505	1 514	1 579	1 605	0,2		26	1,7	101	6,7
Ministério da Saúde	29 481	29 915	30 283	31 122	31 217	29 606	29 687	30 179	30 115	4,4		-64	-0,2	-1 102	-3,5
Min. do Trabalho, Solidariedade e Segurança Social	4 923	4 953	4 950	4 943	4 955	4 899	5 171	5 176	5 143	0,7		-33	-0,6	188	3,8
Sector Empresarial do Estado - Entid. Recl. (ii)	106 891	108 952	109 655	110 757	110 661	113 058	113 371	115 389	115 719	16,8		330	0,3	5 058	4,6
Regimes de Requalificação/Valorização Profissional (iii)	803	516	57	19	4	9	10	8	11	0,0		3	37,5	7 175,0	
Instituições sem Fim Lucrativo da Administração central	7 711	7 909	7 563	7 613	7 699	7 684	7 725	7 801	7 945	1,2		144	1,9	246	3,2
ADMINISTRAÇÃO REGIONAL E LOCAL	146 869	147 125	149 257	150 243	151 743	154 088	156 568	158 236	158 982	23,0		746	0,5	7 239	4,8
ADMINISTRAÇÃO REGIONAL DOS AÇORES	17 236	17 641	17 879	18 003	18 102	18 006	18 281	18 587	18 776	2,7		189	1,0	674	3,7
Órgãos de Soberania e Entidades Independentes	181	181	184	183	187	186	186	185	187	0,0		2	1,1	0	0,0
Presidência do Governo Regional dos Açores	194	202	211	212	214	213	214	211	216	0,0		5	2,4	2	0,9
Vice-Presidência, Emprego e Competitivid. Empresarial	808	840	846	871	879	895	925	946	937	0,1		-9	-1,0	58	6,6
Secretaria Regional da Solidariedade Social	205	202	209	208	209	208	229	232	236	0,0		4	1,7	27	12,9
Secretaria Regional da Saúde	1 784	1 791	1 859	1 866	1 873	1 890	1 902	1 969	1 956	0,3		-13	-0,7	83	4,4
Secretaria Regional da Educação e Cultura	7 779	7 857	7 925	7 987	8 018	7 879	8 033	8 121	8 095	1,2		-26	-0,3	77	1,0
Secretaria Regional dos Transportes e Obras Públicas	972	983	940	941	941	940	942	985	987	0,1		2	0,2	46	4,9
Secretaria Regional do Mar, Ciência e Tecnologia	140	133	102	104	107	111	121	128	126	0,0		-2	-1,6	19	17,8
Secretaria Regional da Agricultura e Florestas	1 648	1 687	1 725	1 760	1 759	1 759	1 800	1 824	1 827	0,3		3	0,2	68	3,9
Secretaria Regional da Energia, Ambiente e Turismo	324	341	382	387	390	396	405	433	438	0,1		5	1,2	48	12,3
Sector Empresarial Regional - Entid. Recl. (ii)	3 201	3 424	3 496	3 484	3 525	3 529	3 524	3 553	3 771	0,6		218	6,1	246	7,0
ADMINISTRAÇÃO REGIONAL DA MADEIRA	19 605	19 300	19 105	19 148	19 100	19 119	19 273	19 326	19 380	2,8		54	0,3	280	1,5
Órgãos de Soberania e Entidades Independentes	116	119	117	117	117	116	116	116	116	0,0		0	0,0	-1	-0,9
Presidência do Governo Regional da Madeira	171	174	168	169	168	167	166	164	165	0,0		1	0,6	-3	-1,8
Vice-Presidência do Governo Regional da Madeira	796	800	815	837	846	852	851	852	854	0,1		2	0,2	8	1,0
Secretaria Regional da Educação	10 341	9 993	9 876	9 883	9 844	9 694	9 711	9 675	9 652	1,4		-23	-0,2	-192	-2,0
Secretaria Regional da Saúde	257	241	240	240	244	244	245	248	253	0,0		5	2,0	9	3,7
Secretaria Regional de Agricultura e Pescas	987	943	939	944	936	939	941	939	923	0,1		-16	-1,7	-13	-1,4
Secret. Regional do Ambiente e Recursos Naturais	498	496	493	491	483	483	495	485	478	0,1		-7	-1,4	-5	-1,0
Secretaria Regional da Inclusão e Assuntos Sociais	215	259	265	262	257	258	259	257	255	0,0		-2	-0,8	-2	-0,8
Secret. Regional dos Equipamentos e Infraestruturas	652	621	596	562	561	560	558	554	561	0,1		7	1,3	0	0,0
Secretaria Regional do Turismo e Cultura	392	394	384	386	382	380	379	384	377	0,1		-7	-1,8	-5	-1,3
Sector Empresarial Regional - Entid. Recl. (ii)	5 180	5 260	5 212	5 257	5 262	5 426	5 552	5 652	5 746	0,8		94	1,7	484	9,2
ADMINISTRAÇÃO LOCAL	110 028	110 184	112 273	113 092	114 541	116 963	119 014	120 323	120 826	17,5		503	0,4	6 285	5,5
Municípios	94 633	94 777	96 488	97 095	98 295	100 094	101 673	102 642	103 163	14,9		521	0,5	4 868	5,0
Freguesias	11 485	11 612	11 982	12 069	12 332	12 903	13 321	13 443	13 381	1,9		-62	-0,5	1 049	8,5
Serviços Autónomos da Administração Local	3 326	3 153	3 115	3 120	3 122	3 174	3 235	3 446	3 483	0,5		37	1,1	361	11,6
dos quais: Sector Empresarial Local - Entid. Recl. (ii)	2 447	2 235	2 218	2 163	2 131	2 155	2 160	2 185	2 189	0,3		4	0,2	58	2,7
Instituições sem Fim Lucrativo da Administração Local	584	642	688	808	792	792	785	792	799	0,1		7	0,9	7	0,9
FUNDOS DE SEGURANÇA SOCIAL	9 773	10 190	10 189	10 205	10 196	10 317	10 541	10 559	10 602	1,5		43	0,4	406	4,0
Fundos de Segurança Social da Administração central	8 007	8 244	8 276	8 302	8 308	8 438	8 650	8 660	8 694	1,3		34	0,4	386	4,7
Fundos de Segurança Social da Adm. Reg. dos Açores	541	537	530	527	522	522	520	536	549	0,1		13	2,4	27	5,2
Fundos de Segurança Social da Adm. Reg. da Madeira	1 225	1 409	1 383	1 376	1 366	1 357	1 371	1 363	1 359	0,2		-4	-0,3	-7	-0,5

Fontes: DGAEP - SIOE (dados disponíveis em 31-07-2019); DGAEP/DIOEP

Notas: (i) Inclui também tribunais e magistrados; dados não disponíveis para Assembleia da República e Serviços de Apoio ao Presidente da República; (ii) Sector Empresarial inclui todas as entidades reclassificadas no sector das administrações públicas em contas nacionais (SEC 2010); (iii) Inclui os trabalhadores ex-SME, os trabalhadores no regime de requalificação e no novo regime da valorização profissional, instituído pela Lei n.º 25/2017, de 30 de maio, que revoga o anterior regime de requalificação. Ver também Capítulo 7. Notas Técnicas relativas a tratamento dos dados. p - dados provisórios

Quadro 2.2 Emprego no sector das administrações públicas por tipo de entidade

Unidade: postos de trabalho

	31 dez	31 dez	31 dez	31 mar	30 jun	30 set	31 dez	31 mar	30 jun	Peso %	Variação		Variação	
	2015	2016	2017	2018	2018	2018	2018	2019	2019(p)		trimestre		homóloga	
											N.º	%	N.º	%
ADMINISTRAÇÕES PÚBLICAS - Total	659 144	664 168	669 321	674 389	675 233	671 197	683 591	690 081	690 494	100,0	413	0,1	15 261	2,3
ADMINISTRAÇÃO CENTRAL	502 502	506 853	509 875	513 941	513 294	506 792	516 482	521 286	520 910	75,4	-376	-0,1	7 616	1,5
Agrupamento de Centros de Saúde	21 307	21 645	22 038	22 735	22 755	22 664	22 687	23 056	22 898	3,3	-158	-0,7	143	0,6
Associação, Cooperativa e Fundação	3 905	3 861	3 720	3 734	3 965	3 980	3 875	3 918	4 017	0,6	99	2,5	52	1,3
Centro de Formação Profissional	1 322	1 304	1 275	1 265	1 260	1 252	1 262	1 263	1 259	0,2	-4	-0,3	-1	-0,1
Direção Regional	3 113	3 104	3 133	3 138	3 172	3 181	3 184	3 215	3 221	0,5	6	0,2	49	1,5
Direção-geral	28 656	28 536	28 851	28 926	28 779	28 926	29 074	29 124	29 188	4,2	64	0,2	409	1,4
Entidade Administrativa Independente	983	1 034	1 067	1 100	1 113	1 148	1 146	1 159	1 178	0,2	19	1,6	65	5,8
Entidade Pública Empresarial - exceto do SNS (a)	6 114	6 071	5 638	5 662	5 682	5 663	5 678	5 697	5 649	0,8	-48	-0,8	-33	-0,6
Entidade Pública Empresarial - do SNS (b)	89 793	92 611	93 856	94 925	94 595	97 041	97 487	99 358	99 625	14,4	267	0,3	5 030	5,3
Estabelec. de Educação e Ensino Básico e Secundário	169 962	172 358	175 128	176 603	175 166	169 112	176 184	177 968	175 375	25,4	-2 593	-1,5	209	0,1
Estrutura Atípica e Estrutura de Missão	9 497	9 343	9 414	9 509	9 678	9 704	9 713	9 852	10 085	1,5	233	2,4	407	4,2
Forças Armadas	33 563	32 796	31 852	31 419	31 313	30 985	31 759	30 776	30 573	4,4	-203	-0,7	-740	-2,4
Forças de Segurança	45 425	44 948	44 008	44 629	45 313	45 101	43 791	43 872	45 103	6,5	1 231	2,8	-210	-0,5
Gabinete de Membros do Governo	888	1 091	1 142	1 165	1 170	1 159	1 150	1 171	1 159	0,2	-12	-1,0	-11	-0,9
Inspeção-geral	2 086	2 120	2 146	2 135	2 149	2 150	2 169	2 158	2 140	0,3	-18	-0,8	-9	-0,4
Instituto Público (c)	24 630	24 688	24 931	24 955	25 109	25 096	25 576	25 800	26 005	3,8	205	0,8	896	3,6
Órgão Independente	447	471	488	490	495	494	497	512	514	0,1	2	0,4	19	3,8
Regimes de Requalificação/Valorização Profissional (d)	803	516	57	19	4	9	10	8	11	0,0	3	37,5	7 175,0	
Secretaria-geral	1 836	1 775	1 858	1 851	1 843	1 874	1 920	1 932	1 936	0,3	4	0,2	93	5,1
Serviços externos MNE	1 498	1 461	1 469	1 477	1 487	1 486	1 570	1 626	1 635	0,2	9	0,6	148	10,0
Sociedade Anónima	7 572	7 192	6 889	6 861	6 849	6 816	6 785	6 866	6 865	1,0	-1	0,0	16	0,2
Tribunal (e)	12 038	11 815	11 966	11 953	12 031	12 107	12 129	12 042	11 988	1,7	-54	-0,5	-43	-0,4
Unidade hospitalar - Instituto Público (f)	2 443	2 537	2 509	2 655	2 645	1 134	1 176	1 252	1 266	0,2	14	1,1	-1 379	-52,1
Unidade Orgânica de Ensino e Investigação (g)	34 621	35 576	36 440	36 735	36 721	35 710	37 660	38 661	39 220	5,7	559	1,5	2 499	6,8
ADMINISTRAÇÃO REGIONAL E LOCAL	146 869	147 125	149 257	150 243	151 743	154 088	156 568	158 236	158 982	23,0	746	0,5	7 239	4,8
ADMINISTRAÇÃO REGIONAL DOS AÇORES	17 236	17 641	17 879	18 003	18 102	18 006	18 281	18 587	18 776	2,7	189	1,0	674	3,7
Direção Regional	2 676	2 741	2 818	2 851	2 861	2 882	2 975	3 055	3 065	0,4	10	0,3	204	7,1
Entidade Pública Empresarial Regional	2 968	3 078	3 123	3 119	3 119	3 111	3 116	3 185	3 349	0,5	164	5,2	230	7,4
Estabelec. de Educação e Ensino Básico e Secundário	7 219	7 290	7 322	7 379	7 410	7 262	7 393	7 466	7 442	1,1	-24	-0,3	32	0,4
Estrutura atípica	1 385	1 398	1 362	1 366	1 362	1 365	1 391	1 438	1 426	0,2	-12	-0,8	64	4,7
Gabinete de Membros do Governo Regional	131	148	198	201	206	205	213	215	220	0,0	5	2,3	14	6,8
Inspeção Regional	133	136	129	130	133	132	133	140	140	0,0	0	0,0	7	5,3
Instituto Público	569	579	572	601	606	619	630	638	637	0,1	-1	-0,2	31	5,1
Órgão Independente	181	181	184	183	187	186	186	185	187	0,0	2	1,1	0	0,0
Secretaria-geral	86	89	85	86	85	84	85	86	89	0,0	3	3,5	4	4,7
Sociedade Anónima	233	346	373	365	406	418	408	368	422	0,1	54	14,7	16	3,9
Unidade de Saúde	1 655	1 655	1 713	1 722	1 727	1 742	1 751	1 811	1 799	0,3	-12	-0,7	72	4,2
ADMINISTRAÇÃO REGIONAL DA MADEIRA	19 605	19 300	19 105	19 148	19 100	19 119	19 273	19 326	19 380	2,8	54	0,3	280	1,5
Direção Regional (h)	4 309	3 560	3 467	3 473	3 464	3 434	3 450	3 414	3 393	0,5	-21	-0,6	-71	-2,1
Entidade Pública Empresarial Regional	4 820	4 936	4 929	4 974	4 977	5 143	5 266	5 367	5 459	0,8	92	1,7	482	9,7
Estabelec. de Educação e Ensino Básico e Secundário	8 774	8 668	8 595	8 594	8 561	8 435	8 438	8 403	8 380	1,2	-23	-0,3	-181	-2,1
Estrutura Atípica e Associação (h)	86	12	9	9	9	10	10	10	14	0,0	4	40,0	5	55,6
Gabinete de Membros do Governo Regional	537	671	701	672	666	674	677	699	704	0,1	5	0,7	38	5,7
Inspeção Regional	80	42	42	68	69	67	68	67	67	0,0	0	0,0	-2	-2,9
Instituto Público (h)	523	968	962	958	952	957	962	965	960	0,1	-5	-0,5	8	0,8
Órgão Independente	116	119	117	117	117	116	116	116	116	0,0	0	0,0	-1	-0,9
Sociedade Anónima e Sociedade por Quotas	360	324	283	283	285	283	286	285	287	0,0	2	0,7	2	0,7
ADMINISTRAÇÃO LOCAL	110 028	110 184	112 273	113 092	114 541	116 963	119 014	120 323	120 826	17,5	503	0,4	6 285	5,5
Área Metropolitana	36	56	67	65	69	68	65	66	68	0,0	2	3,0	-1	-1,5
Associação; Cooperat; Fundação; Comunid Intermunic.	1 427	1 504	1 518	1 700	1 714	1 743	1 795	1 987	2 025	0,3	38	1,9	311	18,1
Câmara Municipal	94 633	94 777	96 488	97 095	98 295	100 094	101 673	102 642	103 163	14,9	521	0,5	4 868	5,0
Empresa Municipal e Intermun; Entid. Empres. Municip.	2 033	1 747	1 799	1 739	1 698	1 721	1 757	1 752	1 759	0,3	7	0,4	61	3,6
Junta de Freguesia	11 485	11 612	11 982	12 069	12 332	12 903	13 321	13 443	13 381	1,9	-62	-0,5	1 049	8,5
Sociedade Anónima e Sociedade por Quotas	414	488	419	424	433	434	403	433	430	0,1	-3	-0,7	-3	-0,7
FUNDOS DE SEGURANÇA SOCIAL	9 773	10 190	10 189	10 205	10 196	10 317	10 541	10 559	10 602	1,5	43	0,4	406	4,0
Instituto Público e Fundo de Segurança social	9 773	10 190	10 189	10 205	10 196	10 317	10 541	10 559	10 602	1,5	43	0,4	406	4,0

Fontes: DGAEP - SIOE (dados disponíveis em 31-07-2019); DGAEP/DIOEP

Notas: (a) E.P.E. não incluindo unidades do Serviço Nacional de Saúde (SNS); (b) Hospitais, centros hospitalares e unidades locais de saúde do tipo E.P.E.; (c) Exceto Universidades e Institutos Politécnicos e unidades hospitalares do tipo I.P.; (d) ver Nota iii) do Quadro 2.1; (e) Tribunais superiores, de 2.ª e 1.ª instância e serviços de apoio; (f) Unidades hospitalares do tipo I.P.; (g) Inclui Universidades e respetivas Faculdades, Institutos Politécnicos e respetivas Escolas Superiores e outras unidades de ensino superior não integradas em Universidades ou Institutos Politécnicos; (h) AR da Madeira: No 2.º trimestre 2016, efeito da criação do Instituto das Florestas e Conservação da Natureza, IP-RAM (instituto público), com fusão do Parque Natural da Madeira (anterior estrutura atípica) e da Direção Regional de Florestas e Conservação da Natureza, ambos extintos (Dec. Legislativo Regional n.º 21/2016/M).

Ver também Capítulo 7. Notas Técnicas.

p - dados provisórios

Quadro 2.3 Emprego nas administrações públicas por atividade económica

Unidade: postos de trabalho

Secção	CAE Rev.3 Designação	ADMINISTRAÇÕES PÚBLICAS - Total										Variação trimestre		Variação homóloga	
		31 dez 2015	31 dez 2016	31 dez 2017	31 mar 2018	30 jun 2018	30 set 2018	31 dez 2018	31 mar 2019	30 jun 2019(p)	Peso %	N.º	%	N.º	%
		Total	659 144	664 168	669 321	674 389	675 233	671 197	683 591	690 081	690 494	100,0	413	0,1	15 261
A+C+D+ E+F	Agricultura e prod. animal; Indúst. transformadoras; Eletr., gás, vapor, água quente e fria e ar frio; Captação, tratam. e distrib. de água; saneam., gestão de resíduos e despoluição; Construção	4 627	4 249	4 358	4 390	4 616	4 622	4 501	4 538	4 656	0,7	118	2,6	40	0,9
H	Transportes e armazenagem	8 663	8 658	8 659	8 681	8 703	8 659	8 647	8 604	8 547	1,2	-57	-0,7	-156	-1,8
G+I+ L+N	Comércio por grosso e a retalho; Alojamento, restauração e similares; Ativ. imobiliárias; Atividades administrativas	1 358	1 250	830	832	838	838	849	860	918	0,1	58	6,7	80	9,6
J	Atividades de informação e de comunicação	1 682	1 661	1 606	1 599	1 592	1 592	1 590	1 713	1 713	0,2	0	0,0	121	7,6
K	Atividades financeiras e de seguros	858	648	427	426	428	420	410	402	420	0,1	18	4,5	-8	-1,9
M	Atividades de consultoria, científicas, técnicas e similares	4 151	3 993	3 959	3 945	3 967	4 011	4 014	4 168	4 260	0,6	92	2,2	293	7,4
O	Administração Pública e Defesa; Seg. Social Obrigatória	275 282	274 376	275 179	276 192	278 356	280 667	283 105	283 796	285 539	41,4	1 743	0,6	7 183	2,6
	Administração pública em geral, económica e social	158 424	158 326	160 412	161 197	162 705	165 334	168 018	169 586	170 086	24,6	500	0,3	7 381	4,5
	Negócios estrangeiros, defesa, justiça, segurança, ordem pública e proteção civil	106 823	105 609	104 320	104 536	105 205	104 786	104 322	103 418	104 612	15,2	1 194	1,2	-593	-0,6
	Atividades de segurança social obrigatória	10 035	10 441	10 447	10 459	10 446	10 547	10 765	10 792	10 841	1,6	49	0,5	395	3,8
P	Educação	224 328	227 843	231 054	232 905	231 397	224 059	233 249	236 019	233 909	33,9	-2 110	-0,9	2 512	1,1
	Educação pré-escolar, Ensino básico e secundário	185 422	188 169	190 602	192 109	190 680	184 363	191 497	193 287	190 677	27,6	-2 610	-1,4	-3	0,0
	Ensino superior	35 793	36 722	37 575	37 900	37 841	36 829	38 797	39 758	40 296	5,8	538	1,4	2 455	6,5
	Outras atividades educativas	3 113	2 952	2 877	2 896	2 876	2 867	2 955	2 974	2 936	0,4	-38	-1,3	60	2,1
Q	Atividades de saúde humana e apoio social	134 665	138 091	139 737	141 762	141 653	142 563	143 415	145 975	146 495	21,2	520	0,4	4 842	3,4
	Atividades de saúde humana	126 097	129 518	131 201	133 134	132 904	133 843	134 665	137 153	137 534	19,9	381	0,3	4 630	3,5
	Ativ. de apoio social com e sem alojamento	8 568	8 573	8 536	8 628	8 749	8 720	8 750	8 822	8 961	1,3	139	1,6	212	2,4
R	Atividades artísticas, de espetáculos, desport. e recreat.	2 628	2 486	2 567	2 619	2 649	2 704	2 703	2 763	2 762	0,4	-1	0,0	113	4,3
	Ativ. de teatro, música, dança, outras artísticas e literár.	785	790	794	788	795	796	790	806	806	0,1	0	0,0	11	1,4
	Ativ. das bibliot., arquivos, museus, outras ativ. culturais	1 435	1 388	1 432	1 426	1 429	1 440	1 438	1 462	1 466	0,2	4	0,3	37	2,6
	Atividades desportivas, de diversão e recreativas	408	308	341	405	425	468	475	495	490	0,1	-5	-1,0	65	15,3
S	Outras atividades de serviços	902	913	945	1 038	1 034	1 062	1 108	1 243	1 275	0,2	32	2,6	241	23,3

Fontes: DGAEP - SIOE (dados disponíveis em 31-07-2019); DGAEP/DIOEP

Notas: 1. Atividade económica resultante da atribuição da CAE Rev.3 à atividade principal da entidade pública em termos de emprego, e dependente do nível de desagregação dos dados recolhidos e disponibilizados pelo SIOE.
 2. No subsector da administração local, a internalização de serviços municipais cujos trabalhadores passaram para as Câmaras Municipais, tem impacto nos indicadores de emprego e remunerações em secções particulares da CAE como o grupo das secções "G+I+L+N".
 p - dados provisórios

Gráfico 2.1 Variação trimestral em cadeia (*) do emprego nas administrações públicas por atividade económica (%)



Gráfico 2.2 Variação homóloga do emprego nas administrações públicas por atividade económica (%)



Fontes: DGAEP - SIOE (dados disponíveis em 31-07-2019); DGAEP/DIOEP

Nota: (*) Variação do último dia do trimestre (n) em relação ao último dia do trimestre anterior (n-1)

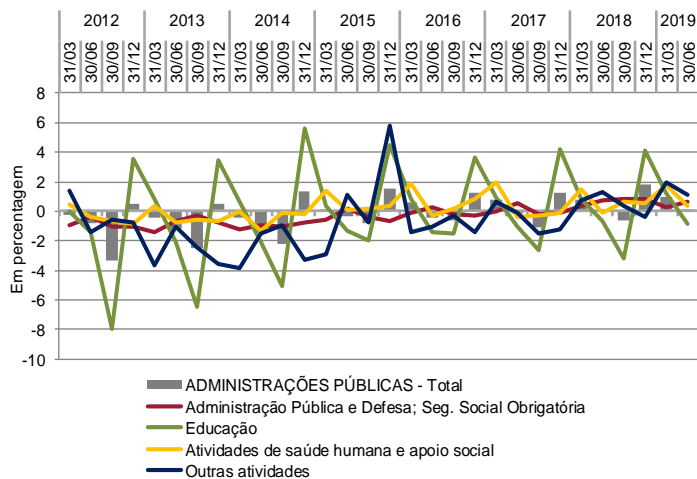
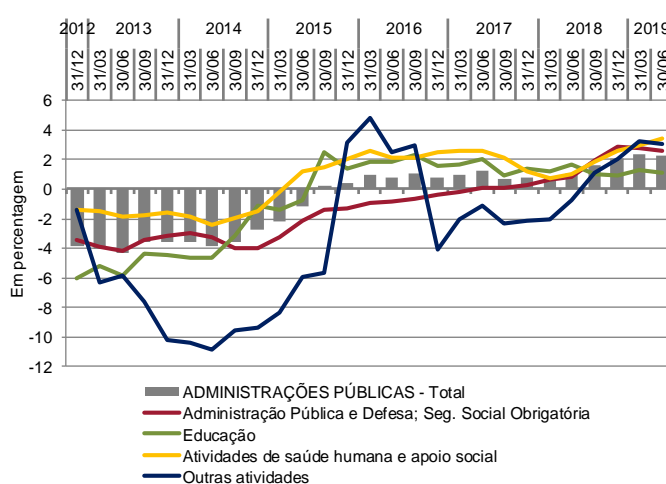
Quadro 2.4 Emprego no sector das administrações públicas por subsector, segundo a modalidade de vínculo

Unidade: postos de trabalho

	31-mar-2019					30-jun-2019 (p)				
	Comissão Serviço, CargoPol./ Mandato	Nomea- ção	Contrato por tempo indeterm.	Contrato a termo	TOTAL	Comissão Serviço, CargoPol./ Mandato	Nomea- ção	Contrato por tempo indeterm.	Contrato a termo	TOTAL
	(a)	(b)	(c)	(d)		(a)	(b)	(c)	(d)	
ADMINISTRAÇÕES PÚBLICAS - Total	20 403	73 508	521 345	74 825	690 081	20 517	73 975	521 639	74 363	690 494
ADMINISTRAÇÃO CENTRAL	10 651	72 984	370 114	67 537	521 286	10 762	73 457	369 896	66 795	520 910
Estado	5 017	72 431	192 157	38 791	308 396	4 997	72 908	191 852	37 095	306 852
Serviços e Fundos Autónomos	4 944	553	171 299	28 293	205 089	5 068	549	171 339	29 157	206 113
Estado e Serviços e Fundos Autónomos	9 961	72 984	363 456	67 084	513 485	10 065	73 457	363 191	66 252	512 965
Órgãos de Soberania e Entidades Independentes (i)	620	3 805	9 496	2	13 923	618	3 788	9 479	2	13 887
Presidência do Conselho de Ministros	388	56	1 190	10	1 644	420	56	1 185	7	1 668
Ministério da Administração Interna	307	43 771	2 202	0	46 280	307	44 160	2 239	938	47 644
Ministério da Agricultura, Florestas e Desenvolvimento Rural	420	0	5 570	95	6 085	446	0	5 494	122	6 062
Ministério do Ambiente e da Transição Energética	254	108	1 416	4	1 782	252	105	1 425	5	1 787
Ministério da Ciência, Tecnologia e Ensino Superior	1 353	0	26 552	13 459	41 364	1 385	0	26 548	13 979	41 912
Ministério da Cultura	163	12	1 823	78	2 076	161	16	1 890	12	2 079
Ministério da Defesa Nacional	88	17 142	5 463	9 666	32 359	87	17 149	5 423	9 479	32 138
Ministério da Economia	268	314	1 667	117	2 366	266	305	1 706	64	2 341
Ministério da Educação	774	182	150 170	29 328	180 454	769	185	149 849	27 007	177 810
Ministério das Finanças	1 716	122	10 661	0	12 499	1 716	122	10 638	0	12 476
Ministério da Justiça	499	6 599	8 126	27	15 251	480	6 701	8 197	26	15 404
Ministério do Mar	101	20	630	40	791	100	19	711	40	870
Ministério dos Negócios Estrangeiros	549	366	1 934	114	2 963	559	363	1 913	130	2 965
Ministério do Planeamento	220	58	945	94	1 317	220	58	1 013	38	1 329
Ministério das Infraestruturas e da Habitação	154	17	1 392	16	1 579	156	17	1 416	16	1 605
Ministério da Saúde	324	54	26 753	3 048	30 179	329	57	26 741	2 988	30 115
Ministério do Trabalho, Solidariedade e Segurança Social	464	329	4 372	11	5 176	464	328	4 348	3	5 143
Sector Empresarial do Estado - Entidades Reclassificadas (ii)	1 299	29	103 086	10 975	115 389	1 330	28	102 965	11 396	115 719
Regimes de Requalificação/Valorização Profissional (iii)	0	0	8	0	8	0	0	11	0	11
Instituições sem Fim Lucrativo da Administração central	690	0	6 658	453	7 801	697	0	6 705	543	7 945
ADMINISTRAÇÃO REGIONAL E LOCAL	8 729	259	141 969	7 279	158 236	8 728	255	142 441	7 558	158 982
ADMINISTRAÇÃO REGIONAL DOS AÇORES	619	123	15 496	2 349	18 587	628	121	15 611	2 416	18 776
Órgãos de Soberania e Entidades Independentes	114	0	63	8	185	115	0	64	8	187
Presidência do Governo Regional dos Açores	39	0	167	5	211	42	0	170	4	216
Vicg-Presidência, Emprego e Competitividade Empresarial	87	66	697	96	946	87	65	691	94	937
Secretaria Regional da Solidariedade Social	28	0	194	10	232	29	0	196	11	236
Secretaria Regional da Saúde	55	6	1 780	128	1 969	55	5	1 774	122	1 956
Secretaria Regional da Educação e Cultura	51	13	6 675	1 382	8 121	52	13	6 646	1 384	8 095
Secretaria Regional dos Transportes e Obras Públicas	56	14	902	13	985	54	14	906	13	987
Secretaria Regional do Mar, Ciência e Tecnologia	25	9	69	25	128	25	9	67	25	126
Secretaria Regional da Agricultura e Florestas	70	0	1 638	116	1 824	71	0	1 629	127	1 827
Secretaria Regional da Energia, Ambiente e Turismo	46	15	338	34	433	49	15	340	34	438
Sector Empresarial Regional - Entid. Reclassific. (ii)	48	0	2 973	532	3 553	49	0	3 128	594	3 771
ADMINISTRAÇÃO REGIONAL DA MADEIRA	739	136	17 587	864	19 326	704	134	17 706	836	19 380
Órgãos de Soberania e Entidades Independentes	67	0	49	0	116	67	0	49	0	116
Presidência do Governo Regional da Madeira	15	0	149	0	164	15	0	150	0	165
Vicg-Presidência do Governo Regional da Madeira	102	30	709	11	852	102	30	710	12	854
Secretaria Regional da Educação	113	13	9 069	480	9 675	116	13	9 045	478	9 652
Secretaria Regional da Saúde	37	1	210	0	248	38	1	214	0	253
Secretaria Regional de Agricultura e Pescas	61	0	876	2	939	63	0	858	2	923
Secret. Regional do Ambiente e Recursos Naturais	46	74	365	0	485	46	73	359	0	478
Secretaria Regional da Inclusão e Assuntos Sociais	35	13	209	0	257	35	12	208	0	255
Secretaria Regional dos Equipamentos e Infraestruturas	43	0	511	0	554	44	0	516	1	561
Secretaria Regional do Turismo e Cultura	35	5	344	0	384	35	5	337	0	377
Sector Empresarial Regional - Entid. Reclassific. (ii)	185	0	5 096	371	5 652	143	0	5 260	343	5 746
ADMINISTRAÇÃO LOCAL	7 371	0	108 886	4 066	120 323	7 396	0	109 124	4 306	120 826
Municípios	6 007	0	94 898	1 737	102 642	6 030	0	95 101	2 032	103 163
Freguesias	970	0	11 117	1 356	13 443	972	0	11 091	1 318	13 381
Serviços Autónomos da Administração Local	337	0	2 480	629	3 446	335	0	2 538	610	3 483
dos quais: Sector Empresarial Local - Entidades Reclassif. (ii)	218	0	1 604	363	2 185	217	0	1 633	339	2 189
Instituições sem Fim Lucrativo da Administração Local	57	0	391	344	792	59	0	394	346	799
FUNDOS DE SEGURANÇA SOCIAL	1 023	265	9 262	9	10 559	1 027	263	9 302	10	10 602
Fundos de Segurança Social da Administração central	964	234	7 462	0	8 660	966	231	7 497	0	8 694
Fundos de Segurança Social da Adm. Regional dos Açores	23	23	482	8	536	25	24	491	9	549
Fundos de Segurança Social da Adm. Regional da Madeira	36	8	1 318	1	1 363	36	8	1 314	1	1 359

Fontes: DGAEP - SIOE (dados disponíveis em 31-07-2019); DGAEP/DIOEP

Notas: De (i) a (iii): Ver notas Quadro 2.1 (a) Inclui Comissão de Serviço no âmbito da LTFP e do Código de Trabalho, Cargo Político e Mandato; (b) inclui Nomeação definitiva e transitória por tempo determinado e por tempo indeterminável; (c) inclui Contrato de Trabalho em Funções Públicas e Contrato de Trabalho no âmbito do Código de Trabalho, por tempo indeterminado; (d) Inclui Contrato de Trabalho em Funções Públicas e Contrato de Trabalho no âmbito do Código de Trabalho, a termo resolutivo certo e incerto.

p - dados provisórios

Quadro 2.5 Variação do emprego no sector das administrações públicas por subsector, segundo a modalidade de vínculo

Unidade: postos de trabalho

	30-junho-2019 (p)									
	Comissão Serviço, CargoPol./Mandato (a)		Nomeação (b)		Contrato por tempo indeterminado (c)		Contrato a termo (d)		TOTAL	
	V.T.	V.H.	V.T.	V.H.	V.T.	V.H.	V.T.	V.H.	V.T.	V.H.
ADMINISTRAÇÕES PÚBLICAS - Total	114	700	467	-19	294	18 513	-462	-3 933	413	15 261
ADMINISTRAÇÃO CENTRAL	111	270	473	-61	-218	11 842	-742	-4 435	-376	7 616
Estado	-20	95	477	-60	-305	6 403	-1 696	-6 572	-1 544	-134
Serviços e Fundos Autónomos	124	164	-4	-1	40	5 185	864	2 156	1 024	7 504
Estado e Serviços e Fundos Autónomos	104	259	473	-61	-265	11 588	-832	-4 416	-520	7 370
Órgãos de Soberania e Entidades Independentes (i)	-2	-9	-17	-6	-17	58	0	-1	-36	42
Presidência do Conselho de Ministros	32	43	0	-2	-5	163	-3	-13	24	191
Ministério da Administração Interna	0	-9	389	-169	37	235	938	-18	1 364	39
Ministério da Agricultura, Florestas e Desenvolvimento Rural	26	32	0	0	-76	35	27	-35	-23	32
Ministério do Ambiente e da Transição Energética	-2	6	-3	7	9	28	1	2	5	43
Ministério da Ciência, Tecnologia e Ensino Superior	32	85	0	0	-4	566	520	1 939	548	2 590
Ministério da Cultura	-2	1	4	5	67	133	-66	-94	3	45
Ministério da Defesa Nacional	-1	-3	7	35	-40	265	-187	-1 049	-221	-752
Ministério da Economia	-2	-10	-9	-6	39	106	-53	-77	-25	13
Ministério da Educação	-5	-13	3	-1	-321	5 388	-2 321	-5 163	-2 644	211
Ministério das Finanças	0	79	0	0	-23	49	0	0	-23	128
Ministério da Justiça	-19	0	102	69	71	183	-1	-13	153	239
Ministério do Mar	-1	-5	-1	-1	81	92	0	-10	79	76
Ministério dos Negócios Estrangeiros	10	-6	-3	-2	-21	135	16	28	2	155
Ministério do Planeamento	0	18	0	4	68	260	-56	-216	12	66
Ministério das Infraestruturas e da Habitação	2	9	0	2	24	84	0	6	26	101
Ministério da Saúde	5	7	3	11	-12	-543	-60	-577	-64	-1 102
Ministério do Trabalho, Solidariedade e Segurança Social	0	5	-1	-7	-24	264	-8	-74	-33	188
Sector Empresarial do Estado - Entidades Recllassificadas (ii)	31	29	-1	0	-121	4 080	421	949	330	5 058
Regimes de Requalificação/Valorização Profissional (iii)	0	0	0	0	3	7	0	0	3	7
Instituições sem Fim Lucrativo da Administração central	7	11	0	0	47	254	90	-19	144	246
ADMINISTRAÇÃO REGIONAL E LOCAL	-1	405	-4	9	472	6 320	279	505	746	7 239
ADMINISTRAÇÃO REGIONAL DOS AÇORES	9	9	-2	10	115	500	67	155	189	674
Órgãos de Soberania e Entidades Independentes	1	-1	0	0	1	1	0	0	2	0
Presidência do Governo Regional dos Açores	3	1	0	0	3	4	-1	-3	5	2
Vicg-Presidência, Emprego e Competitividade Empresarial	0	1	-1	4	-6	12	-2	41	-9	58
Secretaria Regional da Solidariedade Social	1	2	0	0	2	17	1	8	4	27
Secretaria Regional da Saúde	0	1	-1	1	-6	75	-6	6	-13	83
Secretaria Regional da Educação e Cultura	1	0	0	2	-29	56	2	19	-26	77
Secretaria Regional dos Transportes e Obras Públicas	-2	-2	0	0	4	46	0	2	2	46
Secretaria Regional do Mar, Ciência e Tecnologia	0	-1	0	2	-2	4	0	14	-2	19
Secretaria Regional da Agricultura e Florestas	1	1	0	0	-9	29	11	38	3	68
Secretaria Regional da Energia, Ambiente e Turismo	3	6	0	1	2	23	0	18	5	48
Sector Empresarial Regional - Entid. Recllassific. (ii)	1	1	0	0	155	233	62	12	218	246
ADMINISTRAÇÃO REGIONAL DA MADEIRA	-35	-22	-2	-1	119	300	-28	3	54	280
Órgãos de Soberania e Entidades Independentes	0	-1	0	0	0	0	0	0	0	-1
Presidência do Governo Regional da Madeira	0	0	0	0	1	-3	0	0	1	-3
Vicg-Presidência do Governo Regional da Madeira	0	2	0	1	1	1	1	4	2	8
Secretaria Regional da Educação	3	2	0	-1	-24	-146	-2	-47	-23	-192
Secretaria Regional da Saúde	1	1	0	0	4	8	0	0	5	9
Secretaria Regional de Agricultura e Pescas	2	2	0	0	-18	-15	0	0	-16	-13
Secret. Regional do Ambiente e Recursos Naturais	0	2	-1	-1	-6	-6	0	0	-7	-5
Secretaria Regional da Inclusão e Assuntos Sociais	0	3	-1	1	-1	-6	0	0	-2	-2
Secretaria Regional dos Equipamentos e Infraestruturas	1	1	0	0	5	-2	1	1	7	0
Secretaria Regional do Turismo e Cultura	0	0	0	-1	-7	-4	0	0	-7	-5
Sector Empresarial Regional - Entid. Recllassific. (ii)	-42	-34	0	0	164	473	-28	45	94	484
ADMINISTRAÇÃO LOCAL	25	418	0	0	238	5 520	240	347	503	6 285
Distritos (iv)	0	0	0	0	0	0	0	0	0	0
Municípios	23	330	0	0	203	4 280	295	258	521	4 868
Freguesias	2	35	0	0	-26	1 108	-38	-94	-62	1 049
Serviços Autónomos da Administração Local	-2	52	0	0	58	128	-19	181	37	361
dos quais: Sector Empresarial Local - Entidades Recllassif. (ii)	-1	37	0	0	29	-2	-24	23	4	58
Instituições sem Fim Lucrativo da Administração Local	2	1	0	0	3	4	2	2	7	7
FUNDOS DE SEGURANÇA SOCIAL	4	25	-2	33	40	351	1	-3	43	406
Fundos de Segurança Social da Administração central	2	24	-3	33	35	329	0	0	34	386
Fundos de Segurança Social da Adm. Regional dos Açores	2	1	1	0	9	30	1	-4	13	27
Fundos de Segurança Social da Adm. Regional da Madeira	0	0	0	0	-4	-8	0	1	-4	-7

Fontes: DGAEP - SIOE (dados disponíveis em 31-07-2019); DGAEP/DIOEP

Notas: De (i) a (iii): Ver notas Quadro 2.1

(a) Inclui Comissão de Serviço no âmbito da LTFP e do Código de Trabalho, Cargo Político e Mandato; (b) inclui Nomeação definitiva e transitória por tempo determinado e por tempo indeterminado; (c) inclui Contrato de Trabalho em Funções Públicas e Contrato de Trabalho no âmbito do Código de Trabalho, por tempo indeterminado; (d) Inclui Contrato de Trabalho em Funções Públicas e Contrato de Trabalho no âmbito do Código de Trabalho, a termo resolutivo certo e incerto.

Quadro 2.6 Emprego no sector das administrações públicas por cargo/carreira/grupo

Unidade: postos de trabalho

CARGO / CARREIRA / GRUPO	ADMINISTRAÇÕES PÚBLICAS										Variação trimestre		Variação homóloga	
	31-dez-2015	31-dez-2016	31-dez-2017	31-mar-2018	30-jun-2018	30-set-2018	31-dez-2018	31-mar-2019	30-jun-2019(p)	Peso %	N.º	%	N.º	%
	Total	659 144	664 168	669 321	674 389	675 233	671 197	683 591	690 081	690 494	100,0	413	0,1	15 261
Representantes do poder legislativo (a)	2 217	2 220	2 287	2 331	2 350	2 363	2 362	2 368	2 369	0,3	1	0,0	19	0,8
Dirigente superior	1 617	1 625	1 584	1 594	1 645	1 654	1 662	1 666	1 683	0,2	17	1,0	38	2,3
Dirigente intermédio	9 385	9 675	9 933	10 078	10 173	10 358	10 437	10 640	10 781	1,6	141	1,3	608	6,0
Técnico Superior	58 093	59 310	61 669	62 427	62 459	62 125	65 147	66 239	66 216	9,6	-23	0,0	3 757	6,0
Assistente técnico/administrativo (b)	85 245	84 582	84 137	84 301	84 693	85 284	86 095	86 326	86 528	12,5	202	0,2	1 835	2,2
Assist. operacional/operário/auxiliar (c)	152 641	151 049	151 101	151 847	152 143	154 085	155 477	156 566	156 089	22,6	-477	-0,3	3 946	2,6
Informático	4 937	4 935	4 996	5 006	5 014	5 053	5 068	5 116	5 133	0,7	17	0,3	119	2,4
Magistrado	3 866	3 887	3 748	3 738	3 769	3 863	3 844	3 781	3 771	0,6	-10	-0,3	2	0,1
Diplomata (d)	377	356	350	348	376	385	382	378	376	0,1	-2	-0,5	0	0,0
Pessoal de Investigação Científica	1 349	1 388	1 493	1 493	1 490	1 488	1 682	2 551	3 050	0,4	499	19,6	1 560	104,7
Docente Ensino Universitário	13 977	14 338	14 686	14 763	14 682	14 593	14 949	14 922	14 976	2,2	54	0,4	294	2,0
Docente Ensino Superior Politécnico	8 870	9 339	9 724	9 829	9 807	8 746	10 120	10 172	10 120	1,5	-52	-0,5	313	3,2
Educ. Infância e Docente E. Básico/Secund.	129 169	132 293	134 046	134 933	135 370	130 035	134 645	136 261	135 877	19,7	-384	-0,3	507	0,4
Pessoal de Inspeção	1 583	1 627	1 661	1 667	1 662	1 664	1 681	1 727	1 713	0,3	-14	-0,8	51	3,1
Médico	26 743	27 657	28 647	30 299	29 914	29 392	29 235	31 006	30 515	4,4	-491	-1,6	601	2,0
Enfermeiro	41 830	43 682	44 638	44 844	45 023	45 780	46 130	46 434	47 075	6,8	641	1,4	2 052	4,6
Téc. Diagnóstico e Terapêutica	8 636	8 851	8 888	8 913	8 957	9 097	9 319	9 320	9 420	1,4	100	1,1	463	5,2
Técnico Superior de Saúde	1 878	1 866	1 852	1 850	1 837	1 842	1 878	1 929	1 931	0,3	2	0,1	94	5,1
Administração Tributária e Aduaneira	9 454	9 299	9 254	9 240	9 218	9 333	9 292	9 403	9 376	1,4	-27	-0,3	158	1,7
Conservador e Notário	614	604	602	601	600	598	595	594	592	0,1	-2	-0,3	-8	-1,3
Oficial dos Registos e do Notariado	4 046	4 032	3 995	3 977	3 992	3 959	3 938	3 914	3 937	0,6	23	0,6	-55	-1,4
Oficial de Justiça	7 634	7 437	7 708	7 706	7 763	7 762	7 798	7 769	7 701	1,1	-68	-0,9	-62	-0,8
Forças Armadas	29 178	28 533	27 164	26 720	26 601	26 289	26 800	25 846	25 673	3,7	-173	-0,7	-928	-3,5
Forças de segurança	52 624	52 188	51 552	52 192	51 870	51 654	51 223	51 301	51 751	7,5	450	0,9	-119	-0,2
Bombeiro	2 044	2 096	2 100	2 198	2 344	2 334	2 341	2 343	2 331	0,3	-12	-0,5	-13	-0,6
Polícia Municipal (e)	1 137	1 299	1 506	1 494	1 481	1 461	1 491	1 509	1 510	0,2	1	0,1	29	2,0

Fontes: DGAEP - SIOE (dados disponíveis em 31-07-2019); DGAEP/DIOEP

Notas: (a) inclui representantes do poder legislativo e de órgãos executivos; (b) a (d) inclui pessoal dos serviços periféricos externos do Ministério dos Negócios Estrangeiros; (e) inclui pessoal da carreira especial da Polícia de Segurança Pública (PSP) integrado na Polícia Municipal de Lisboa e Porto.
p - dados provisórios

Gráfico 2.3 Variação homóloga do emprego no sector das administrações públicas por cargo/carreira/grupo, 30 de junho 2019

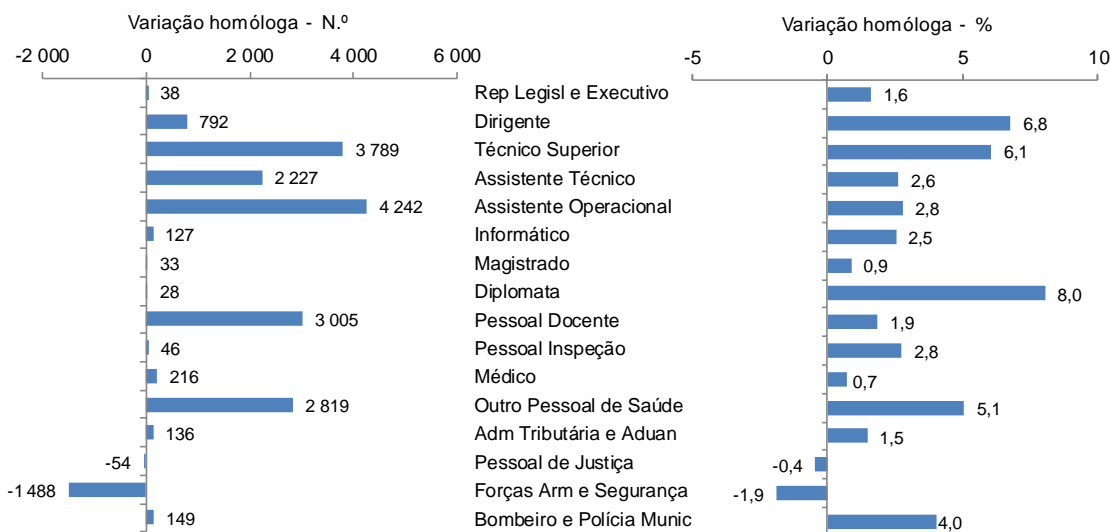

Fontes: DGAEP - SIOE (dados disponíveis em 31-07-2019); DGAEP/DIOEP

Quadro 2.7 Emprego na administração central e administração regional e local por cargo/carreira/grupo

Unidade: postos de trabalho

CARGO / CARREIRA / GRUPO	ADMINISTRAÇÃO CENTRAL										V. T.		V. H.	
	31-dez-2015	31-dez-2016	31-dez-2017	31-mar-2018	30-jun-2018	30-set-2018	31-dez-2018	31-mar-2019	30-jun-2019(p)	Peso %	N.º	%	N.º	%
	Total	502 502	506 853	509 875	513 941	513 294	506 792	516 482	521 286	520 910	100,0	-376	-0,1	7 616
Representantes do poder legislativo (a)	63	63	66	67	67	67	67	67	67	0,0	0	0,0	0	0,0
Dirigente superior	1 186	1 204	1 187	1 203	1 254	1 259	1 261	1 263	1 273	0,2	10	0,8	19	1,5
Dirigente intermédio	5 453	5 543	5 668	5 704	5 727	5 778	5 798	5 836	5 927	1,1	91	1,6	200	3,5
Técnico Superior	33 190	33 512	34 748	35 134	34 638	33 592	35 802	36 350	35 959	6,9	-391	-1,1	1 321	3,8
Assistente técnico/administrativo (b)	48 549	48 137	47 494	47 480	47 636	47 566	47 768	47 820	47 910	9,2	90	0,2	274	0,6
Assist. operacional/operário/auxiliar (c)	86 991	86 096	85 834	86 433	86 224	86 988	87 326	87 881	87 243	16,8	-638	-0,7	1 019	1,2
Informático	2 806	2 819	2 861	2 869	2 870	2 884	2 883	2 910	2 921	0,6	11	0,4	51	1,8
Magistrado	3 866	3 887	3 748	3 738	3 769	3 863	3 844	3 781	3 771	0,7	-10	-0,3	2	0,1
Diplomata (d)	377	356	350	348	376	385	382	378	376	0,1	-2	-0,5	0	0,0
Pessoal de Investigação Científica	1 347	1 385	1 490	1 490	1 487	1 485	1 678	2 548	3 047	0,6	499	19,6	1 560	104,9
Docente Ensino Universitário	13 977	14 338	14 686	14 763	14 682	14 593	14 949	14 922	14 976	2,9	54	0,4	294	2,0
Docente Ensino Superior Politécnico	8 870	9 339	9 724	9 829	9 807	8 746	10 120	10 172	10 120	1,9	-52	-0,5	313	3,2
Educ. Infância e Docente E. Básico/Secund.	117 228	120 290	122 101	122 931	123 376	118 327	122 859	124 427	124 070	23,8	-357	-0,3	694	0,6
Pessoal de Inspeção	1 192	1 247	1 262	1 265	1 258	1 263	1 280	1 274	1 266	0,2	-8	-0,6	8	0,6
Médico	25 633	26 485	27 401	29 047	28 672	28 168	28 015	29 693	29 216	5,6	-477	-1,6	544	1,9
Enfermeiro	38 854	40 497	41 420	41 611	41 788	42 478	42 809	43 095	43 601	8,4	506	1,2	1 813	4,3
Téc. Diagnóstico e Terapêutica	8 021	8 221	8 233	8 257	8 296	8 425	8 630	8 623	8 716	1,7	93	1,1	420	5,1
Técnico Superior de Saúde	1 747	1 736	1 722	1 721	1 708	1 715	1 750	1 803	1 805	0,4	2	0,1	97	5,7
Administração Tributária e Aduaneira	9 258	9 106	9 058	9 045	9 023	9 138	9 097	9 208	9 180	1,8	-28	-0,3	157	1,7
Conservador e Notário	603	593	592	591	590	588	585	584	582	0,1	-2	-0,3	-8	-1,4
Oficial dos Registos e do Notariado	3 941	3 927	3 890	3 872	3 887	3 854	3 833	3 809	3 832	0,7	23	0,6	-55	-1,4
Oficial de Justiça	7 634	7 437	7 708	7 706	7 763	7 762	7 798	7 769	7 701	1,5	-68	-0,9	-62	-0,8
Forças Armadas	29 178	28 533	27 164	26 720	26 601	26 289	26 800	25 846	25 673	4,9	-173	-0,7	-928	-3,5
Forças de segurança	52 538	52 102	51 468	52 117	51 795	51 579	51 148	51 227	51 678	9,9	451	0,9	-117	-0,2

Unidade: postos de trabalho

CARGO / CARREIRA / GRUPO	ADMINISTRAÇÃO REGIONAL E LOCAL										V. T.		V. H.	
	31-dez-2015	31-dez-2016	31-dez-2017	31-mar-2018	30-jun-2018	30-set-2018	31-dez-2018	31-mar-2019	30-jun-2019(p)	Peso %	N.º	%	N.º	%
	Total	146 869	147 125	149 257	150 243	151 743	154 088	156 568	158 236	158 982	100,0	746	0,5	7 239
Representantes do poder legislativo (a)	2 154	2 157	2 221	2 264	2 283	2 296	2 295	2 301	2 302	1,5	1	0,0	19	0,8
Dirigente superior	412	401	378	373	373	377	383	385	392	0,3	7	1,8	19	5,1
Dirigente intermédio	2 948	3 155	3 278	3 397	3 463	3 596	3 654	3 800	3 848	2,4	48	1,3	385	11,1
Técnico Superior	22 185	22 588	23 676	24 045	24 573	25 273	26 091	26 602	26 911	16,9	309	1,2	2 338	9,5
Assistente técnico/administrativo (b)	32 500	32 423	32 639	32 777	33 013	33 563	33 927	34 169	34 285	21,6	116	0,3	1 272	3,9
Assist. operacional/operário/auxiliar (c)	64 393	63 647	64 002	64 168	64 688	65 871	66 935	67 478	67 646	42,6	168	0,3	2 958	4,6
Informático	1 834	1 825	1 852	1 855	1 864	1 887	1 904	1 927	1 935	1,2	8	0,4	71	3,8
Pessoal de Investigação Científica	2	3	3	3	3	3	4	3	3	0,0	0	0,0	0	0,0
Educ. Infância e Docente E. Básico/Secund.	11 864	11 870	11 813	11 868	11 858	11 565	11 645	11 694	11 669	7,3	-25	-0,2	-189	-1,6
Pessoal de Inspeção	175	175	170	171	173	176	177	186	183	0,1	-3	-1,6	10	5,8
Médico	1 110	1 172	1 246	1 252	1 242	1 224	1 220	1 313	1 299	0,8	-14	-1,1	57	4,6
Enfermeiro	2 974	3 177	3 210	3 225	3 227	3 295	3 314	3 333	3 468	2,2	135	4,1	241	7,5
Téc. Diagnóstico e Terapêutica	608	612	638	639	644	655	674	683	690	0,4	7	1,0	46	7,1
Técnico Superior de Saúde	131	130	130	129	129	127	128	126	126	0,1	0	0,0	-3	-2,3
Administração Tributária e Aduaneira	196	193	196	195	195	195	195	195	196	0,1	1	0,5	1	0,5
Conservador e Notário	11	11	10	10	10	10	10	10	10	0,0	0	0,0	0	0,0
Oficial dos Registos e do Notariado	105	105	105	105	105	105	105	105	105	0,1	0	0,0	0	0,0
Forças de segurança	86	86	84	75	75	75	75	74	73	0,1	-1	-1,4	-2	-2,7
Bombeiro	2 044	2 096	2 100	2 198	2 344	2 334	2 341	2 343	2 331	1,5	-12	-0,5	-13	-0,6
Polícia Municipal (e)	1 137	1 299	1 506	1 494	1 481	1 461	1 491	1 509	1 510	1,0	1	0,1	29	2,0

Fontes: DGAEP - SIOE (dados disponíveis em 31-07-2019); DGAEP/DIOEP

Notas: (a) a (e) ver Notas página anterior. p - dados provisórios

Quadro 2.8 Emprego nas administrações regionais dos Açores e da Madeira por cargo/carreira/grupo

Unidade: postos de trabalho

CARGO / CARREIRA / GRUPO	ADMINISTRAÇÃO REGIONAL E LOCAL																			
	ADMINISTRAÇÃO REGIONAL DOS AÇORES								ADMINISTRAÇÃO REGIONAL DA MADEIRA											
	30-jun-2018	30-set-2018	31-dez-2018	31-mar-2019	30-jun-2019(p)	Peso	V. T.		V. H.		30-jun-2018	30-set-2018	31-dez-2018	31-mar-2019	30-jun-2019(p)	Peso	V. T.		V. H.	
						%	N.º	%	N.º	%						%	N.º	%	N.º	%
Total	18 102	18 006	18 281	18 587	18 776	100,0	189	1,0	674	3,7	19 100	19 119	19 273	19 326	19 380	100,0	54	0,3	280	1,5
Representantes do poder legislativo (a)	70	70	70	70	70	0,4	0	0,0	0	0,0	55	54	54	54	54	0,3	0	0,0	-1	-1,8
Dirigente superior	98	97	102	98	100	0,5	2	2,0	2	2,0	79	78	78	79	82	0,4	3	3,8	3	3,8
Dirigente intermédio	292	289	292	295	300	1,6	5	1,7	8	2,7	383	386	387	389	390	2,0	1	0,3	7	1,8
Técnico Superior	1 600	1 621	1 697	1 757	1 774	9,5	17	1,0	174	10,9	1 458	1 493	1 542	1 576	1 618	8,4	42	2,7	160	11,0
Assistente técnico/administrativo (b)	2 759	2 777	2 819	2 863	2 888	15,4	25	0,9	129	4,7	2 822	2 821	2 843	2 822	2 807	14,5	-15	-0,5	-15	-0,5
Assist. operacional/operário/auxiliar (c)	5 057	5 066	5 139	5 201	5 286	28,2	85	1,6	229	4,5	4 847	4 914	4 956	4 962	4 939	25,5	-23	-0,5	92	1,9
Informático	197	199	201	203	205	1,1	2	1,0	8	4,1	208	208	211	210	207	1,1	-3	-1,4	-1	-0,5
Pessoal de Investigação Científica	0	0	0	0	0	0,0	0	0,0	0	0,0	3	3	4	3	3	0,0	0	0,0	0	0,0
Educ. Infância e Docente E. Básico/Secund.	5 353	5 206	5 260	5 326	5 324	28,4	-2	-0,0	-29	-0,5	6 128	5 996	6 015	5 994	5 973	30,8	-21	-0,4	-155	-2,5
Pessoal de Inspeção	111	114	115	123	121	0,6	-2	-1,6	10	9,0	62	62	62	63	62	0,3	-1	-1,6	0	0,0
Médico	634	632	626	679	667	3,6	-12	-1,8	33	5,2	608	592	594	634	632	3,3	-2	-0,3	24	4,0
Enfermeiro	1 541	1 548	1 558	1 561	1 631	8,7	70	4,5	90	5,8	1 679	1 732	1 742	1 758	1 823	9,4	65	3,7	144	8,6
Téc. Diagnóstico e Terapêutica	354	352	367	376	375	2,0	-1	-0,3	21	5,9	290	303	307	307	315	1,6	8	2,6	25	8,6
Técnico Superior de Saúde	36	35	35	35	35	0,2	0	0,0	-1	-2,8	93	92	93	91	91	0,5	0	0,0	-2	-2,2
Administração Tributária e Aduaneira	0	0	0	0	0	0,0	0	0,0	0	0,0	195	195	195	195	196	1,0	1	0,5	1	0,5
Conservador e Notário	0	0	0	0	0	0,0	0	0,0	0	0,0	10	10	10	10	10	0,1	0	0,0	0	0,0
Oficial dos Registos e do Notariado	0	0	0	0	0	0,0	0	0,0	0	0,0	105	105	105	105	105	0,5	0	0,0	0	0,0
Forças de segurança	0	0	0	0	0	0,0	0	0,0	0	0,0	75	75	75	74	73	0,4	-1	-1,4	-2	-2,7

Quadro 2.9 Emprego na administração local e no subsector fundos de segurança social por cargo/carreira/grupo

Unidade: postos de trabalho

CARGO / CARREIRA / GRUPO	ADMINISTRAÇÃO REGIONAL E LOCAL										FUNDOS DE SEGURANÇA SOCIAL									
	ADMINISTRAÇÃO LOCAL																			
	30-jun-2018	30-set-2018	31-dez-2018	31-mar-2019	30-jun-2019(p)	Peso	V. T.		V. H.		30-jun-2018	30-set-2018	31-dez-2018	31-mar-2019	30-jun-2019(p)	Peso	V. T.		V. H.	
						%	N.º	%	N.º	%						%	N.º	%	N.º	%
Total	114 541	116 963	119 014	120 323	120 826	100,0	503	0,4	6 285	5,5	10 196	10 317	10 541	10 559	10 602	100,0	43	0,4	406	4,0
Representantes do poder legislativo (a)	2 158	2 172	2 171	2 177	2 178	1,8	1	0,1	20	0,9	0	0	0	0	0	0,0	0	0,0	0	0,0
Dirigente superior	196	202	203	208	210	0,2	2	1,0	14	7,1	18	18	18	18	18	0,2	0	0,0	0	0,0
Dirigente intermédio	2 788	2 921	2 975	3 116	3 158	2,6	42	1,4	370	13,3	983	984	985	1 004	1 006	9,5	2	0,2	23	2,3
Técnico Superior	21 515	22 159	22 852	23 269	23 519	19,5	250	1,1	2 004	9,3	3 248	3 260	3 254	3 287	3 346	31,6	59	1,8	98	3,0
Assistente técnico/administrativo (b)	27 432	27 965	28 265	28 484	28 590	23,7	106	0,4	1 158	4,2	4 044	4 155	4 400	4 337	4 333	40,9	-4	-0,1	289	7,2
Assist. operacional/operário/auxiliar (c)	54 784	55 891	56 840	57 315	57 421	47,5	106	0,2	2 637	4,8	1 231	1 226	1 216	1 207	1 200	11,3	-7	-0,6	-31	-2,5
Informático	1 459	1 480	1 492	1 514	1 523	1,3	9	0,6	64	4,4	280	282	281	279	277	2,6	-2	-0,7	-3	-1,1
Educ. Infância e Docente E. Básico/Secund.	377	363	370	374	372	0,3	-2	-0,5	-5	-1,3	136	143	141	140	138	1,3	-2	-1,4	2	1,5
Pessoal de Inspeção	0	0	0	0	0	0,0	0	0,0	0	0,0	231	225	224	267	264	2,5	-3	-1,1	33	14,3
Enfermeiro	7	15	14	14	14	0,0	0	0,0	7	100,0	8	7	7	6	6	0,1	0	0,0	-2	-25,0
Téc. Diagnóstico e Terapêutica	0	0	0	0	0	0,0	0	0,0	0	0,0	17	17	15	14	14	0,1	0	0,0	-3	-17,7
Bombeiro	2 344	2 334	2 341	2 343	2 331	1,9	-12	-0,5	-13	-0,6	0	0	0	0	0	0,0	0	0,0	0	0,0
Polícia Municipal (e)	1 481	1 461	1 491	1 509	1 510	1,3	1	0,1	29	2,0	0	0	0	0	0	0,0	0	0,0	0	0,0

Fontes: DGAEP - SIOE (dados disponíveis em 31-07-2019); DGAEP/DIOEP

Notas: (a) e (e) ver Notas página 10.

p - dados provisórios

Na distribuição geográfica segundo a nomenclatura de unidades territoriais para fins estatísticos - NUTS I, no final do 2.º trimestre de 2019, 92,4% dos trabalhadores nas administrações públicas encontram-se no Continente, 3,5% na Região Autónoma dos Açores, 3,7% na Região Autónoma da Madeira e 0,4% fora do território.

As carreiras de assistente técnico/administrativo, de assistente operacional e de educador de infância e docente do ensino básico e secundário, que correspondem a 54,8% do emprego total nas administrações públicas, representam 76,5% do total do emprego fora do território.

Por outro lado, a 30 de junho de 2019, aumentou o número de diplomatas no exercício de funções em serviços externos do Ministério dos Negócios Estrangeiros, fora de Portugal, os quais representam nesta data cerca de 70,5% do total de trabalhadores na carreira (Quadro 2.10).

Quadro 2.10 Emprego nas administrações públicas por cargo, carreira e grupo, por NUTS I

Unidade: posto de trabalho

CARGO / CARREIRA / GRUPO	ADMINISTRAÇÕES PÚBLICAS														
	30 jun 2018					30 jun 2019 (p)					Variação homóloga (%)				
	PORTUGAL	CONTINENTE	R.A. DOS AÇORES	R.A. DA MADEIRA	FORA DO TERRITÓRIO	PORTUGAL	CONTINENTE	R.A. DOS AÇORES	R.A. DA MADEIRA	FORA DO TERRITÓRIO	PORTUGAL	CONTINENTE	R.A. DOS AÇORES	R.A. DA MADEIRA	FORA DO TERRITÓRIO
Total	675 233	624 454	23 375	25 008	2 396	690 494	638 148	24 404	25 364	2 578	2,3	2,2	4,4	1,4	7,6
Representantes do poder legislativo (a)	2 350	2 071	148	131	0	2 369	2 091	148	130	0	0,8	1,0	0,0	-0,8	-
Dirigente superior	1 645	1 432	119	91	3	1 683	1 468	119	93	3	2,3	2,5	0,0	2,2	0,0
Dirigente intermédio	10 173	9 291	385	497	0	10 781	9 880	392	509	0	6,0	6,3	1,8	2,4	-
Técnico Superior	62 459	58 148	2 026	2 016	269	66 216	61 375	2 313	2 245	283	6,0	5,5	14,2	11,4	5,2
Assistente técnico/administrativo (b)	84 693	76 226	3 857	3 886	724	86 528	77 744	4 112	3 893	779	2,2	2,0	6,6	0,2	7,6
Assist. operacional/operário/auxiliar (c)	152 143	137 137	6 963	7 542	501	156 089	140 604	7 274	7 629	582	2,6	2,5	4,5	1,2	16,2
Informático	5 014	4 490	258	263	3	5 133	4 589	277	262	5	2,4	2,2	7,4	-0,4	66,7
Magistrado	3 769	3 637	70	62	0	3 771	3 648	64	59	0	0,1	0,3	-8,6	-4,8	-
Diplomata (d)	376	120	0	0	256	376	111	0	0	265	0,0	-7,5	-	-	3,5
Pessoal de Investigação Científica	1 490	1 469	18	3	0	3 050	3 024	22	4	0	104,7	105,9	22,2	33,3	-
Docente Ensino Universitário	14 682	14 226	205	202	49	14 976	14 538	209	179	50	2,0	2,2	2,0	-11,4	2,0
Docente Ensino Superior Politécnico	9 807	9 732	30	45	0	10 120	10 048	28	44	0	3,2	3,2	-6,7	-2,2	-
Educ. Infância e Doc. Ens. Básico/Secund.	135 370	123 202	5 391	6 186	591	135 877	123 879	5 361	6 026	611	0,4	0,5	-0,6	-2,6	3,4
Pessoal de Inspecção	1 662	1 455	135	72	0	1 713	1 496	145	72	0	3,1	2,8	7,4	0,0	-
Médico	29 914	28 672	634	608	0	30 515	29 216	667	632	0	2,0	1,9	5,2	3,9	-
Enfermeiro	45 023	41 800	1 543	1 680	0	47 075	43 618	1 633	1 824	0	4,6	4,3	5,8	8,6	-
Téc. Diagnóstico e Terapêutica	8 957	8 305	354	298	0	9 420	8 723	375	322	0	5,2	5,0	5,9	8,1	-
Técnico Superior de Saúde	1 837	1 708	36	93	0	1 931	1 805	35	91	0	5,1	5,7	-2,8	-2,2	-
Administração Tributária e Aduaneira	9 218	9 023	0	195	0	9 376	9 180	0	196	0	1,7	1,7	-	0,5	-
Conservador e Notário	600	590	0	10	0	592	582	0	10	0	-1,3	-1,4	-	0,0	-
Oficial dos Registos e do Notariado	3 992	3 887	0	105	0	3 937	3 832	0	105	0	-1,4	-1,4	-	0,0	-
Oficial de Justiça	7 763	7 442	175	146	0	7 701	7 368	186	147	0	-0,8	-1,0	6,3	0,7	-
Forças Armadas (*)	26 601	25 028	1 002	571	0	25 673	24 060	1 024	589	0	-3,5	-3,9	2,2	3,2	-
Polícia Judiciária	2 102	2 102	0	0	0	2 253	2 253	0	0	0	7,2	7,2	-	-	-
Polícia de Segurança Pública (*)	20 519	20 519	0	0	0	20 618	20 618	0	0	0	0,5	0,5	-	-	-
Guarda Nacional Republicana (*)	22 790	22 790	0	0	0	22 487	22 487	0	0	0	-1,3	-1,3	-	-	-
Serviço Estrangeiros Fronteiras	803	803	0	0	0	866	866	0	0	0	7,8	7,8	-	-	-
Guarda Prisional	4 359	4 359	0	0	0	4 304	4 304	0	0	0	-1,3	-1,3	-	-	-
Outro Pessoal de Segurança	1 297	1 222	0	75	0	1 223	1 150	0	73	0	-5,7	-5,9	-	-2,7	-
Bombeiro	2 344	2 113	0	231	0	2 331	2 101	0	230	0	-0,6	-0,6	-	-0,4	-
Polícia Municipal (e)	1 481	1 455	26	0	0	1 510	1 490	20	0	0	2,0	2,4	-23,1	-	-

Fontes: DGAEP - SIOE (dados disponíveis em 31-07-2019); DGAEP/DIOEP

Notas: 1. A distribuição geográfica do emprego por NUTS I é aproximada no que diz respeito à repartição entre continente e regiões autónomas, uma vez que os dados recolhidos pelo SIOE são, nalguns casos, agregados na sede da entidade.

(a) Representantes do poder legislativo e de órgãos executivos; (b) a (d) inclui pessoal dos serviços periféricos externos do Ministério dos Negócios Estrangeiros (fora do território); (e) inclui pessoal da carreira especial da Polícia de Segurança Pública (PSP) integrados na Polícia Municipal de Lisboa e Porto.

(*) Para as carreiras das Forças Armadas, Polícia de Segurança Pública e Guarda Nacional Republicana não está, de momento, disponível informação desagregada relativa ao número de efetivos colocados em missões no estrangeiro (fora do território).

“ - ”: Ver sinais convencionais. p - dados provisórios

NUTS 2013 - Nomenclatura das Unidades Territoriais para fins Estatísticos versão de 2013.

3. Fluxos de entradas e de saídas de trabalhadores por subsector das administrações públicas

Nos dois primeiros trimestres de 2019, de 1 de janeiro a 30 de junho, segundo os dados apurados sobre os movimentos de entradas e de saídas de trabalhadores das entidades, o conjunto do sector das administrações públicas em termos consolidados, registou um saldo líquido positivo de 6 903 postos de trabalho, para o qual concorreram em 64,5% o saldo líquido do fluxo de trabalhadores na administração central (4 454 postos de trabalho) e em 34,6% o saldo líquido dos movimentos de trabalhadores das administrações regional e local (mais 2 388 postos de trabalho).

Na administração central, o saldo positivo dos Ministérios da Administração Interna (MAI) e da Ciência, Tecnologia e Ensino Superior (MCTES) e do Sector Empresarial do Estado (SEE) no conjunto dos dois primeiros trimestres do ano é explicado, em particular: no MAI, pelo recrutamento de novos agentes na P.S.P. e pela contratação de vigilantes da floresta na G.N.R.; no MCTES, pela contratação de pessoal de investigação científica nas universidades; a contratação de médicos, enfermeiros e assistentes operacionais/auxiliares nas Entidades Públicas Empresariais do SNS, no decorrer do 1.º semestre do ano, explica o saldo positivo do SEE.

Na administração regional e local, o registo de 2 388 entradas líquidas, resulta essencialmente de novos recrutamentos de técnicos superiores, assistentes técnicos e assistentes operacionais nos municípios e freguesias, no âmbito do processo de regularização extraordinária de vínculos precários na administração local.

Quadro 3.1 Entradas e saídas de trabalhadores no sector das administrações públicas por nível de administração e grandes motivos

- Fluxos acumulados do 1.º e 2.º trimestres 2019 -

Unidade: postos de trabalho

	ENTRADAS (E)			SAÍDAS (S)			SALDO E - S			
	Novas Entradas	Mobilidade e outras situações	TOTAL DE ENTRADAS	Saídas definitivas	das quais: Reforma / aposentação	Mobilidade e outras situações	TOTAL DE SAÍDAS	Novas Entradas menos Saídas definitivas	Saldo mobilidade e outras situações	SALDO GLOBAL E - S
	(1)	(2)	(3)=(1)+(2)	(4)		(5)	(6)=(4)+(5)	(7)=(1)-(4)	(8)=(2)-(5)	(9)=(3)-(6)
ADMINISTRAÇÕES PÚBLICAS - Total	20 806	24 252	45 058	19 099	4 563	19 056	38 155	1 707	5 196	6 903
ADMINISTRAÇÃO CENTRAL	16 725	18 645	35 370	17 103	3 292	13 813	30 916	-378	4 832	4 454
Estado	8 350	8 104	16 454	10 112	2 123	6 910	17 022	-1 762	1 194	-568
Serviços e Fundos Autónomos	8 140	10 141	18 281	6 693	1 127	6 786	13 479	1 447	3 355	4 802
Estado e Serviços e Fundos Autónomos	16 490	18 245	34 735	16 805	3 250	13 696	30 501	-315	4 549	4 234
Órgãos de Soberania e Entidades Independentes (i)	78	554	632	71	56	652	723	7	-98	-91
Presidência do Conselho de Ministros	26	249	275	19	15	211	230	7	38	45
Ministério da Administração Interna	603	1 752	2 355	535	505	326	861	68	1 426	1 494
Min. da Agricultura, Florestas e Desenvolvimento Rural	71	314	385	106	87	312	418	-35	2	-33
Ministério do Ambiente e da Transição Energética	32	108	140	24	22	89	113	8	19	27
Ministério da Ciência, Tecnologia e Ensino Superior	3 119	1 965	5 084	2 412	236	1 105	3 517	707	860	1 567
Ministério da Cultura	43	180	223	28	26	151	179	15	29	44
Ministério da Defesa Nacional	807	1 146	1 953	1 966	154	1 178	3 144	-1 159	-32	-1 191
Ministério da Economia	60	164	224	35	28	214	249	25	-50	-25
Ministério da Educação	6 739	2 737	9 476	7 144	1 084	3 170	10 314	-405	-433	-838
Ministério das Finanças	33	688	721	111	91	533	644	-78	155	77
Ministério da Justiça	177	439	616	117	85	385	502	60	54	114
Ministério do Mar	85	56	141	9	6	53	62	76	3	79
Ministério dos Negócios Estrangeiros	115	132	247	80	27	134	214	35	-2	33
Ministério do Planeamento	57	246	303	39	12	198	237	18	48	66
Ministério das Infraestruturas e da Habitação	67	173	240	24	21	125	149	43	48	91
Ministério da Saúde	344	1 894	2 238	456	239	1 354	1 810	-112	540	428
Min. do Trabalho, Solidariedade e Segurança Social	7	239	246	51	45	223	274	-44	16	-28
Sector Empresarial do Estado - Entid. Reclassific. (ii)	4 027	5 183	9 210	3 553	486	3 283	6 836	474	1 900	2 374
Regimes de Requalificação / Valorização Profissional (iii)	0	26	26	25	25	0	25	-25	26	1
Instituições sem Fim Lucrativo	235	400	635	298	42	117	415	-63	283	220
ADMINISTRAÇÃO REGIONAL E LOCAL	4 054	5 146	9 200	1 892	1 188	4 920	6 812	2 162	226	2 388
ADMINISTRAÇÃO REGIONAL DOS AÇORES	536	700	1 236	222	116	519	741	314	181	495
ADMINISTRAÇÃO REGIONAL DA MADEIRA	357	675	1 032	193	101	732	925	164	-57	107
ADMINISTRAÇÃO LOCAL	3 161	3 771	6 932	1 477	971	3 669	5 146	1 684	102	1 786
FUNDOS DE SEGURANÇA SOCIAL	27	461	488	104	83	323	427	-77	138	61
Fundos de Segurança Social da Administ. Central	11	403	414	95	75	275	370	-84	128	44
Fundos de Segurança Social da Adm. Reg. dos Açores	13	33	46	2	2	15	17	11	18	29
Fundos de Segurança Social da Adm. Reg. da Madeira	3	25	28	7	6	33	40	-4	-8	-12

Fontes: DGAEP - SIOE (dados disponíveis em 31-07-2019); DGAEP/DIOEP

Notas: De (i) a (iii): Ver Notas Quadro 2.1. Ver também Capítulo 7. Notas Técnicas relativas a tratamento dos dados.

Entradas: Novas entradas corresponde a novo recrutamento e inclui os trabalhadores das entidades que entraram no subsector por reclassificação; **Mobilidade e outras situações:** inclui recrutamento interno, mobilidade, cedência, regresso de licença sem vencimento ou de período experimental, comissão de serviço (início ou regresso), outras situações.

Saídas: Definitivas: aposentação/reforma, caducidade (termo) de contrato, extinção da relação de emprego por causa imputável ao trabalhador ou à entidade empregadora, morte; **Mobilidade e outras situações:** inclui mobilidade, cedência, início de licença sem vencimento, conclusão sem sucesso de período experimental, passagem à situação de requalificação, comissão de serviço (fim/início noutra entidade), outras situações.

Quadro 3.2 Entradas e saídas de trabalhadores no sector das administrações públicas por nível de administração e grandes motivos, 2013 a 2018

Unidade: postos de trabalho

	ENTRADAS (E)			SAÍDAS (S)			SALDO E - S			
	Novas Entradas	Mobilidade e outras situações	TOTAL DE ENTRADAS	Saídas definitivas	das quais: Reforma / aposentação	Mobilidade e outras situações	TOTAL DE SAÍDAS	Novas Entradas menos Saídas definitivas	Saldo mobilidade e outras situações	SALDO GLOBAL E - S
ADMINISTRAÇÕES PÚBLICAS - Subsectores -	(1)	(2)	(3)=(1)+(2)	(4)		(5)	(6)=(4)+(5)	(7)=(1)-(4)	(8)=(2)-(5)	(9)=(3)-(6)
- ANO DE 2013 - FLUXOS ACUMULADOS DE 4 TRIMESTRES -										
ADMINISTRAÇÕES PÚBLICAS - Total	39 539	51 907	91 446	62 411	14 910	54 009	116 420	-22 872	-2 102	-24 974
ADMINISTRAÇÃO CENTRAL	36 260	40 358	76 618	55 195	11 884	41 567	96 762	-18 935	-1 209	-20 144
ADMINISTRAÇÃO REGIONAL E LOCAL	3 233	10 920	14 153	6 522	2 363	11 895	18 417	-3 289	-975	-4 264
Administração Regional dos Açores	1 152	1 005	2 157	1 118	234	1 336	2 454	34	-331	-297
Administração Regional da Madeira	415	2 338	2 753	885	380	2 308	3 193	-470	30	-440
Administração Local	1 666	7 577	9 243	4 519	1 749	8 251	12 770	-2 853	-674	-3 527
FUNDOS DE SEGURANÇA SOCIAL	46	629	675	694	663	547	1 241	-648	82	-566
- ANO DE 2014 - FLUXOS ACUMULADOS DE 4 TRIMESTRES -										
ADMINISTRAÇÕES PÚBLICAS - Total	42 545	42 320	84 865	61 331	15 676	42 085	103 416	-18 786	235	-18 551
ADMINISTRAÇÃO CENTRAL	38 298	31 303	69 601	52 812	11 389	29 530	82 342	-14 514	1 773	-12 741
ADMINISTRAÇÃO REGIONAL E LOCAL	4 230	10 085	14 315	7 730	3 566	11 371	19 101	-3 500	-1 286	-4 786
Administração Regional dos Açores	1 075	1 726	2 801	1 041	264	1 864	2 905	34	-138	-104
Administração Regional da Madeira	1 327	1 811	3 138	1 769	400	1 886	3 655	-442	-75	-517
Administração Local	1 828	6 548	8 376	4 920	2 902	7 621	12 541	-3 092	-1 073	-4 165
FUNDOS DE SEGURANÇA SOCIAL	17	932	949	789	721	1 184	1 973	-772	-252	-1 024
- ANO DE 2015 - FLUXOS ACUMULADOS DE 4 TRIMESTRES -										
ADMINISTRAÇÕES PÚBLICAS - Total	52 868	54 310	107 178	51 024	6 482	53 386	104 410	1 844	924	2 768
ADMINISTRAÇÃO CENTRAL	48 559	45 311	93 870	45 746	4 755	42 768	88 514	2 813	2 543	5 356
ADMINISTRAÇÃO REGIONAL E LOCAL	4 283	8 650	12 933	5 066	1 557	9 506	14 572	-783	-856	-1 639
Administração Regional dos Açores	1 314	1 032	2 346	890	159	1 154	2 044	424	-122	302
Administração Regional da Madeira	726	2 459	3 185	1 140	177	2 444	3 584	-414	15	-399
Administração Local	2 243	5 159	7 402	3 036	1 221	5 908	8 944	-793	-749	-1 542
FUNDOS DE SEGURANÇA SOCIAL	26	349	375	212	170	1 112	1 324	-186	-763	-949
- ANO DE 2016 - FLUXOS ACUMULADOS DE 4 TRIMESTRES -										
ADMINISTRAÇÕES PÚBLICAS - Total	52 358	44 840	97 198	51 483	6 167	40 691	92 174	875	4 149	5 024
ADMINISTRAÇÃO CENTRAL	47 310	33 780	81 090	47 099	4 653	29 640	76 739	211	4 140	4 351
ADMINISTRAÇÃO REGIONAL E LOCAL	5 020	9 464	14 484	4 251	1 399	9 977	14 228	769	-513	256
Administração Regional dos Açores	1 275	1 046	2 321	1 073	99	843	1 916	202	203	405
Administração Regional da Madeira	674	3 472	4 146	717	136	3 734	4 451	-43	-262	-305
Administração Local	3 071	4 946	8 017	2 461	1 164	5 400	7 861	610	-454	156
FUNDOS DE SEGURANÇA SOCIAL	28	1 596	1 624	133	115	1 074	1 207	-105	522	417
- ANO DE 2017 - FLUXOS ACUMULADOS DE 4 TRIMESTRES -										
ADMINISTRAÇÕES PÚBLICAS - Total	57 087	52 512	109 599	56 291	5 861	48 155	104 446	796	4 357	5 153
ADMINISTRAÇÃO CENTRAL	50 804	42 456	93 260	52 045	4 490	38 193	90 238	-1 241	4 263	3 022
ADMINISTRAÇÃO REGIONAL E LOCAL	6 274	9 500	15 774	4 128	1 272	9 514	13 642	2 146	-14	2 132
Administração Regional dos Açores	1 229	1 161	2 390	1 076	97	1 076	2 152	153	85	238
Administração Regional da Madeira	691	1 468	2 159	821	118	1 533	2 354	-130	-65	-195
Administração Local	4 354	6 871	11 225	2 231	1 057	6 905	9 136	2 123	-34	2 089
FUNDOS DE SEGURANÇA SOCIAL	9	556	565	118	99	448	566	-109	108	-1
- ANO DE 2018 - FLUXOS ACUMULADOS DE 4 TRIMESTRES -										
ADMINISTRAÇÕES PÚBLICAS - Total	63 607	55 431	119 038	56 870	6 604	47 898	104 768	6 737	7 533	14 270
ADMINISTRAÇÃO CENTRAL	51 455	43 445	94 900	51 794	4 850	36 498	88 292	-339	6 947	6 608
ADMINISTRAÇÃO REGIONAL E LOCAL	11 808	11 297	23 105	4 888	1 596	10 907	15 795	6 920	390	7 310
Administração Regional dos Açores	1 608	1 448	3 056	1 232	165	1 422	2 654	376	26	402
Administração Regional da Madeira	922	2 054	2 976	887	145	1 921	2 808	35	133	168
Administração Local	9 278	7 795	17 073	2 769	1 286	7 564	10 333	6 509	231	6 740
FUNDOS DE SEGURANÇA SOCIAL	344	689	1 033	188	158	493	681	156	196	352

Fontes: DGAEP - SIOE (dados disponíveis em 31-07-2019); DGAEP/DIOEP

4. Remunerações médias mensais nas administrações públicas

Quadro 4.1 Remunerações de base e ganhos médios mensais por subsector - trabalhadores a tempo completo

Unidade: euro	Peso % Trab. (*)	Remuneração base média mensal								Ganho médio mensal							
		janeiro		abril		julho		outubro		janeiro		abril		julho		outubro	
		2018	2018	2018	2018	2019	2019(p)	%	%	2018	2018	2018	2018	2019	2019(p)	%	%
ADMINISTRAÇÕES PÚBLICAS - Total	100,0	1 466,4	1 464,6	1 460,6	1 468,8	1 478,5	1 482,5	0,3	1,2	1 707,1	1 705,0	1 709,1	1 718,9	1 728,8	1 730,8	0,1	1,5
ADMINISTRAÇÃO CENTRAL	74,6	1 589,6	1 588,4	1 584,0	1 596,8	1 609,2	1 612,6	0,2	1,5	1 849,4	1 847,5	1 851,7	1 866,9	1 880,8	1 882,2	0,1	1,9
Estado	44,6	1 581,6	1 575,1	1 571,4	1 590,1	1 605,4	1 604,9	0,0	1,9	1 809,9	1 804,1	1 805,0	1 820,8	1 838,3	1 838,1	0,0	1,9
Serviços e Fundos Autónomos	28,8	1 610,9	1 618,8	1 613,3	1 617,4	1 624,2	1 632,3	0,5	0,8	1 923,4	1 928,8	1 938,0	1 953,3	1 959,2	1 960,1	0,1	1,6
Estado e Serviços e Fundos Autónomos	73,4	1 592,9	1 592,0	1 587,6	1 600,7	1 612,7	1 615,7	0,2	1,5	1 853,9	1 852,2	1 856,6	1 872,0	1 885,5	1 886,0	0,0	1,8
Órgãos de Soberania e Entidades Independentes (i)	2,1	2 457,8	2 463,8	2 460,4	2 457,0	2 402,7	2 415,2	0,5	-2,0	2 889,0	2 898,8	2 915,5	2 911,6	2 864,4	2 865,2	0,0	-1,2
Presidência do Conselho de Ministros	0,2	1 766,1	1 800,8	1 792,7	1 745,8	1 743,0	1 742,8	0,0	-3,2	2 110,7	2 148,8	2 159,3	2 068,1	2 063,3	2 079,8	0,8	-3,2
Ministério da Administração Interna	7,1	1 436,7	1 406,3	1 393,5	1 413,4	1 447,8	1 429,1	-1,3	1,6	1 811,1	1 773,0	1 772,0	1 756,0	1 809,2	1 801,8	-0,4	1,6
Min. da Agricultura, Florestas e Desenvolvimento Rural	0,9	1 473,3	1 470,9	1 461,5	1 468,8	1 462,7	1 464,5	0,1	-0,4	1 615,0	1 601,7	1 597,2	1 606,6	1 601,0	1 599,2	-0,1	-0,2
Ministério do Ambiente e da Transição Energética	0,3	1 781,7	1 789,4	1 779,3	1 790,4	1 793,6	1 792,6	-0,1	0,2	1 930,2	1 938,3	1 931,1	1 941,8	1 939,4	1 936,0	-0,2	-0,1
Ministério da Ciência, Tecnologia e Ensino Superior	4,7	2 354,5	2 349,8	2 358,4	2 367,0	2 360,8	2 362,3	0,1	0,5	2 473,8	2 463,8	2 481,3	2 490,1	2 475,5	2 475,1	0,0	0,5
Ministério da Cultura	0,3	1 330,7	1 344,8	1 355,2	1 360,0	1 366,9	1 363,8	-0,2	1,4	1 474,1	1 485,4	1 502,0	1 496,1	1 508,5	1 494,7	-0,9	0,6
Ministério da Defesa Nacional	4,8	1 167,8	1 183,2	1 187,5	1 193,9	1 198,5	1 227,5	2,4	3,7	1 552,7	1 572,8	1 589,6	1 592,9	1 620,7	1 644,2	1,5	4,5
Ministério da Economia	0,4	1 652,8	1 635,8	1 656,6	1 654,2	1 659,1	1 665,7	0,4	1,8	1 888,6	1 874,0	1 906,6	1 887,5	1 888,0	1 884,4	-0,2	0,6
Ministério da Educação	25,1	1 605,0	1 598,7	1 595,0	1 620,3	1 639,8	1 637,3	-0,2	2,4	1 710,6	1 703,2	1 697,9	1 729,8	1 743,0	1 737,2	-0,3	2,0
Ministério das Finanças	1,9	1 843,2	1 849,6	1 856,9	1 852,9	1 851,8	1 852,7	0,1	0,2	2 048,9	2 091,9	2 095,8	2 090,2	2 083,6	2 123,7	1,9	1,5
Ministério da Justiça	2,4	1 610,0	1 616,9	1 628,1	1 633,4	1 639,2	1 629,6	-0,6	0,8	2 025,9	2 051,4	2 095,6	2 094,2	2 102,1	2 097,8	-0,2	2,3
Ministério do Mar	0,1	1 756,5	1 762,5	1 762,5	1 754,4	1 735,7	1 718,1	-1,0	-2,5	1 983,3	1 979,1	1 999,5	1 981,5	1 973,4	1 966,2	-0,4	-0,7
Ministério dos Negócios Estrangeiros	0,5	2 443,0	2 375,8	2 344,9	2 317,6	2 247,6	2 242,2	-0,2	-5,6	3 765,3	3 637,5	3 534,1	3 536,4	3 529,1	3 513,3	-0,5	-3,4
Ministério do Planeamento	0,2	1 887,6	1 884,3	1 879,8	1 893,1	1 886,0	1 864,2	-1,2	-1,1	2 109,1	2 112,4	2 111,2	2 120,1	2 114,9	2 130,7	0,8	0,9
Ministério das Infraestruturas e da Habitação	0,2	1 672,9	1 698,2	1 702,0	1 715,6	1 698,0	1 679,3	-1,1	-1,1	1 816,7	1 851,9	1 863,3	1 861,9	1 855,9	1 841,6	-0,8	-0,6
Ministério da Saúde	4,4	1 589,3	1 606,5	1 611,7	1 618,0	1 621,5	1 633,5	0,7	1,7	2 001,4	2 008,3	2 023,8	2 075,9	2 073,0	2 061,1	-0,6	2,6
Min. do Trabalho, Solidariedade e Segurança Social	0,8	1 639,4	1 653,6	1 653,4	1 674,5	1 649,7	1 645,8	-0,2	-0,5	1 856,1	1 865,8	1 863,3	1 907,1	1 847,7	1 846,2	-0,1	-1,1
Sector Empresarial do Estado - Entid. Recl. (ii)	16,9	1 397,8	1 401,5	1 393,8	1 392,0	1 408,8	1 414,4	0,4	0,9	1 752,6	1 757,3	1 767,1	1 774,3	1 793,8	1 795,8	0,1	2,2
Regimes de Qualificação/Valorização Profissional (iii)	0,0	674,5	0,0	0,0	...	0,0	0,0	-	-	674,5	0,0	0,0	...	0,0	0,0	-	-
Instituições sem Fim Lucrativo da Administração central	1,2	1 376,7	1 365,2	1 365,1	1 359,2	1 393,5	1 425,0	2,3	4,4	1 571,2	1 555,7	1 558,4	1 548,9	1 590,2	1 651,3	3,9	6,2
ADMINISTRAÇÃO REGIONAL E LOCAL	23,8	1 075,9	1 078,5	1 077,0	1 076,6	1 082,0	1 091,8	0,9	1,2	1 256,0	1 261,0	1 267,5	1 267,3	1 269,4	1 277,5	0,6	1,3
ADMINISTRAÇÃO REGIONAL DOS AÇORES	2,8	1 417,4	1 410,6	1 412,5	1 414,8	1 413,7	1 413,3	0,0	0,2	1 667,6	1 651,2	1 665,3	1 671,1	1 680,0	1 673,6	-0,4	1,4
Órgãos de Soberania e Entidades Independentes	0,0	2 197,0	2 206,7	2 186,5	2 201,4	2 199,2	2 206,0	0,3	0,0	2 563,2	2 580,2	2 560,1	2 572,3	2 571,1	2 576,7	0,2	-0,1
Presidência do Governo Regional dos Açores	0,0	1 512,1	1 493,7	1 499,3	1 514,3	1 526,7	1 543,3	1,1	3,3	1 766,3	1 734,8	1 754,3	1 765,9	1 783,2	1 781,7	-0,1	2,7
Vice-Presidência, Emprego e Competitiv. Empresarial	0,1	1 430,4	1 433,5	1 437,9	1 418,6	1 415,8	1 432,0	1,1	-0,1	1 651,8	1 638,5	1 651,2	1 632,4	1 633,2	1 639,1	0,4	0,0
Secretaria Regional da Solidariedade Social	0,0	1 392,3	1 388,1	1 387,4	1 390,1	1 372,7	1 396,8	1,8	0,6	1 573,9	1 554,3	1 566,1	1 565,2	1 555,8	1 570,4	0,9	1,0
Secretaria Regional da Saúde	0,3	1 392,9	1 389,4	1 387,1	1 384,6	1 385,4	1 387,1	0,1	-0,2	1 659,9	1 649,8	1 671,5	1 671,1	1 658,9	1 650,5	-0,5	0,0
Secretaria Regional da Educação e Cultura	1,2	1 577,1	1 567,6	1 574,7	1 583,3	1 581,3	1 578,4	-0,2	0,7	1 727,5	1 709,4	1 722,5	1 729,8	1 733,7	1 721,9	-0,7	0,7
Secretaria Regional dos Transportes e Obras Públicas	0,1	954,4	957,5	959,0	967,7	971,5	973,2	0,2	1,6	1 146,1	1 143,4	1 148,3	1 156,4	1 176,3	1 169,6	-0,6	2,3
Secretaria Regional do Mar, Ciência e Tecnologia	0,0	1 695,6	1 655,2	1 653,2	1 627,9	1 602,8	1 602,8	0,0	-3,2	1 963,6	1 905,9	1 918,5	1 882,7	1 855,6	1 849,3	-0,3	-3,0
Secretaria Regional da Agricultura e Florestas	0,3	1 031,8	1 031,6	1 033,2	1 039,2	1 038,9	1 040,1	0,1	0,8	1 213,1	1 200,4	1 222,3	1 223,2	1 228,9	1 218,8	-0,8	1,5
Secretaria Regional da Energia, Ambiente e Turismo	0,1	1 330,1	1 329,8	1 326,9	1 333,3	1 307,0	1 306,6	0,0	-1,7	1 532,8	1 527,8	1 528,1	1 539,9	1 515,0	1 507,1	-0,5	-1,4
Sector Empresarial Regional - Entid. Recl. (ii)	0,5	1 343,0	1 333,4	1 332,1	1 319,6	1 332,4	1 328,1	-0,3	-0,4	1 882,9	1 850,1	1 857,9	1 870,5	1 908,1	1 930,8	1,2	4,4
ADMINISTRAÇÃO REGIONAL DA MADEIRA	2,9	1 401,2	1 403,4	1 404,6	1 408,2	1 414,6	1 422,2	0,5	1,3	1 621,7	1 614,0	1 628,3	1 639,4	1 638,2	1 632,8	-0,3	1,2
Órgãos de Soberania e Entidades Independentes	0,0	2 276,5	2 295,8	2 266,4	2 275,1	2 291,5	2 294,7	0,1	-0,1	2 810,4	2 837,4	2 815,8	2 826,5	2 842,4	2 842,2	0,0	0,2
Presidência do Governo Regional da Madeira	0,0	927,9	946,0	965,6	985,2	1 007,9	1 010,0	0,2	6,8	1 253,2	1 260,9	1 285,8	1 363,3	1 346,0	1 356,1	0,8	7,6
Vice-Presidência do Governo Regional da Madeira	0,1	1 651,9	1 663,1	1 657,8	1 672,4	1 671,1	1 683,5	0,7	1,2	1 852,9	1 856,3	1 846,8	1 883,9	1 872,7	1 876,6	0,2	1,1
Secretaria Regional da Educação	1,5	1 504,8	1 498,4	1 505,2	1 515,8	1 527,8	1 532,1	0,3	2,3	1 649,6	1 638,8	1 641,8	1 662,0	1 673,0	1 672,2	-0,1	2,0
Secretaria Regional da Saúde	0,0	1 495,8	1 488,5	1 482,2	1 511,3	1 519,4	1 527,0	0,5	2,6	1 688,1	1 674,0	1 688,7	1 740,3	1 727,6	1 723,4	-0,2	3,0
Secretaria Regional de Agricultura e Pescas	0,1	1 107,6	1 106,8	1 119,2	1 139,3	1 158,9	1 153,3	-0,5	4,2	1 243,1	1 242,7	1 246,4	1 286,7	1 295,4	1 291,1	-0,3	3,9
Secret. Regional do Ambiente e Recursos Naturais	0,1	1 145,8	1 150,0	1 182,2	1 186,6	1 190,2	1 200,3	0,9	4,4	1 374,9	1 390,6	1 419,0	1 411,1	1 367,8	1 394,3	1,9	0,3
Secretaria Regional da Inclusão e Assuntos Sociais	0,0	1 339,7	1 340,0	1 347,8	1 379,4	1 391,9	1 395,2	0,2	4,1	1 508,6	1 505,6	1 515,4	1 573,7	1 570,5	1 575,0	0,3	4,6
Secret. Regional dos Equipamentos e Infraestruturas	0,1	1 131,4	1 138,9	1 137,1	1 152,8	1 173,1	1 176,5	0,3	3,3	1 264,0	1 262,4	1 265,0	1 297,9	1 309,2	1 306,1	-0,2	3,5
Secretaria Regional do Turismo e Cultura	0,1	1 297,2	1 305,2	1 298,3	1 318,3	1 321,8	1 334,9	1,0	2,3	1 448,4	1 448,2	1 440,2	1 487,0	1 476,5	1 487,6	0,8	2,7
Sector Empresarial Regional - Entid. Recl. (ii)	0,9	1 274,8	1 287,8	1 278,0	1 262,2	1 262,8	1 278,7	1,3	-0,7	1 661,1	1 652,4	1 693,4	1 669,2	1 649,8	1 629,4	-1,2	-1,4
ADMINISTRAÇÃO LOCAL	18,1	969,4	971,2	971,9	972,2	978,7	989,6	1,1	1,9	1 132,0	1 139,8	1 147,6	1 146,6	1 			

**Quadro 4.2 Remunerações de base e ganhos médios mensais nas administrações públicas
por tipo de entidade - trabalhadores a tempo completo**

Unidade: euro

	Remuneração base média mensal								Ganho médio mensal							
	janeiro	abril	julho	outubro	janeiro	abril	V.T.	V.H.	janeiro	abril	julho	outubro	janeiro	abril	V.T.	V.H.
	2018	2018	2018	2018	2019	2019(p)	%	%	2018	2018	2018	2018	2019	2019(p)	%	%
ADMINISTRAÇÕES PÚBLICAS - Total	1 466,4	1 464,6	1 460,6	1 468,8	1 478,5	1 482,5	0,3	1,2	1 707,1	1 705,0	1 709,1	1 718,9	1 728,8	1 730,8	0,1	1,5
ADMINISTRAÇÃO CENTRAL	1 589,6	1 588,4	1 584,0	1 596,8	1 609,2	1 612,6	0,2	1,5	1 849,4	1 847,5	1 851,7	1 866,9	1 880,8	1 882,2	0,1	1,9
Agrupamento de Centros de Saúde	1 683,1	1 696,1	1 689,9	1 699,1	1 703,6	1 714,6	0,6	1,1	2 153,9	2 155,3	2 154,3	2 222,1	2 218,7	2 208,5	-0,5	2,5
Associação, Cooperativa e Fundação	807,6	804,1	793,8	793,7	816,5	809,3	-0,9	0,7	958,5	972,4	956,8	948,9	958,4	985,8	2,9	1,4
Centro de Formação Profissional	1 246,7	1 255,1	1 288,6	1 287,9	1 302,6	1 314,8	0,9	4,8	1 442,8	1 448,9	1 513,7	1 484,3	1 507,0	1 510,8	0,3	4,3
Direção Regional	1 521,5	1 527,5	1 523,8	1 532,2	1 537,6	1 519,6	-1,2	-0,5	1 652,7	1 651,9	1 649,1	1 655,2	1 663,8	1 640,6	-1,4	-0,7
Direção-geral	1 599,3	1 603,1	1 610,8	1 617,2	1 619,8	1 613,7	-0,4	0,7	1 929,1	1 954,8	1 982,7	1 983,1	1 984,9	1 994,4	0,5	2,0
Entidade Administrativa Independente	2 772,1	2 785,3	2 773,0	2 818,6	2 813,0	2 797,7	-0,5	0,5	3 273,8	3 304,0	3 330,1	3 360,8	3 346,1	3 338,2	-0,2	1,0
Entidade Pública Empresarial - exceto do SNS (a)	1 513,5	1 543,6	1 586,7	1 504,6	1 492,8	1 499,3	0,4	-2,9	2 202,4	2 237,7	2 312,1	2 159,2	2 246,8	2 320,2	3,3	3,7
Entidade Pública Empresarial - do SNS (b)	1 403,4	1 406,2	1 395,7	1 394,8	1 413,8	1 418,8	0,4	0,9	1 734,8	1 735,3	1 741,2	1 758,8	1 775,9	1 770,2	-0,3	2,0
Estabelec. de Educação e Ensino Básico e Secundário	1 603,5	1 596,8	1 592,7	1 618,2	1 637,6	1 635,3	-0,1	2,4	1 707,9	1 700,6	1 694,5	1 727,0	1 740,1	1 734,5	-0,3	2,0
Estrutura Atípica e Estrutura de Missão	1 334,5	1 322,4	1 321,7	1 321,7	1 342,4	1 368,1	1,9	3,5	1 518,1	1 505,2	1 501,3	1 503,5	1 525,9	1 584,6	3,9	5,3
Forças Armadas	1 154,3	1 169,2	1 173,5	1 177,8	1 185,1	1 214,7	2,5	3,9	1 543,2	1 563,5	1 579,8	1 581,1	1 612,7	1 637,2	1,5	4,7
Forças de Segurança - GNR e PSP	1 422,9	1 390,8	1 377,6	1 397,9	1 435,4	1 416,6	-1,3	1,9	1 794,2	1 754,1	1 752,4	1 735,0	1 794,4	1 788,2	-0,3	1,9
Gabinete de Membros do Governo	2 329,7	2 304,9	2 275,9	2 272,4	2 283,8	2 262,4	-0,9	-1,8	2 829,4	2 814,5	2 788,0	2 784,9	2 841,4	2 817,6	-0,8	0,1
Inspeção-geral	1 885,5	1 856,9	1 849,7	1 869,1	1 887,4	1 889,6	0,1	1,8	2 169,4	2 119,2	2 138,7	2 125,2	2 119,6	2 118,8	0,0	0,0
Instituto Público (c)	1 657,7	1 686,9	1 681,7	1 692,0	1 675,8	1 683,4	0,5	-0,2	1 861,4	1 888,2	1 889,9	1 903,5	1 876,5	1 877,4	0,0	-0,6
Órgão Independente	2 807,1	2 778,5	2 760,5	2 716,4	2 719,7	2 684,6	-1,3	-3,4	3 261,5	3 294,4	3 240,0	3 165,7	3 322,3	3 281,2	-1,2	-0,4
Regimes de Requalificação/Valorização Profissional (d)	674,5	0,0	0,0	...	0,0	0,0	-	-	674,5	0,0	0,0	...	0,0	0,0	-	-
Secretaria-geral	1 534,9	1 534,9	1 547,6	1 548,6	1 549,4	1 540,7	-0,6	0,4	1 743,9	1 734,5	1 755,8	1 745,1	1 795,2	1 753,2	-2,3	1,1
Serviços externos MNE	2 517,5	2 461,9	2 386,4	2 321,1	2 190,4	2 162,9	-1,3	-12,2	4 739,8	4 667,6	4 441,0	4 347,8	4 234,5	4 208,4	-0,6	-9,8
Sociedade Anónima	1 557,1	1 564,9	1 574,8	1 610,7	1 595,8	1 632,9	2,3	4,3	2 063,8	2 096,9	2 154,1	2 142,7	2 119,9	2 180,6	2,9	4,0
Tribunal (e)	2 435,0	2 440,6	2 437,8	2 430,7	2 368,8	2 384,2	0,7	-2,3	2 857,2	2 862,8	2 880,3	2 876,2	2 816,5	2 817,5	0,0	-1,6
Unidade hospitalar - Instituto Público (f)	1 373,5	1 354,9	1 345,2	1 325,4	1 312,2	1 314,9	0,2	-3,0	1 636,9	1 615,9	1 558,6	1 493,6	1 476,8	1 464,9	-0,8	-9,3
Unidade Orgânica de Ensino e Investigação (g)	2 486,4	2 481,6	2 492,1	2 501,5	2 494,9	2 490,5	-0,2	0,4	2 606,9	2 596,4	2 616,2	2 625,8	2 610,4	2 603,9	-0,3	0,3
ADMINISTRAÇÃO REGIONAL E LOCAL	1 075,9	1 078,5	1 077,0	1 076,6	1 082,0	1 091,8	0,9	1,2	1 256,0	1 261,0	1 267,5	1 267,3	1 269,4	1 277,5	0,6	1,3
ADMINISTRAÇÃO REGIONAL DOS AÇORES	1 417,4	1 410,6	1 412,5	1 414,8	1 413,7	1 413,3	0,0	0,2	1 667,6	1 651,2	1 665,3	1 671,1	1 680,0	1 673,6	-0,4	1,4
Direção Regional	1 263,9	1 262,1	1 265,7	1 266,1	1 270,0	1 265,0	-0,4	0,2	1 441,6	1 428,3	1 438,1	1 437,2	1 451,5	1 435,6	-1,1	0,5
Entidade Pública Empresarial Regional	1 366,2	1 359,8	1 358,6	1 348,6	1 357,3	1 353,2	-0,3	-0,5	1 929,5	1 907,6	1 911,3	1 932,0	1 963,1	1 990,6	1,4	4,4
Estabelec. de Educação e Ensino Básico e Secundário	1 599,8	1 590,1	1 597,9	1 607,7	1 606,7	1 604,5	-0,1	0,9	1 748,7	1 730,7	1 744,1	1 752,7	1 757,5	1 746,4	-0,6	0,9
Estrutura atípica	1 033,9	1 035,7	1 041,9	1 048,4	1 035,6	1 037,1	0,2	0,1	1 202,6	1 191,5	1 220,6	1 221,1	1 211,4	1 202,5	-0,7	0,9
Gabinete de Membros do Governo Regional	2 082,2	2 084,5	2 087,2	2 082,6	2 071,1	2 103,1	1,5	0,9	2 463,0	2 454,4	2 466,8	2 451,2	2 441,0	2 454,5	0,6	0,0
Inspeção Regional	1 651,6	1 657,6	1 649,4	1 664,2	1 676,6	1 697,9	1,3	2,4	2 074,9	2 059,9	2 058,2	2 095,8	2 112,1	2 120,3	0,4	2,9
Instituto Público	909,4	904,9	904,4	903,7	903,3	913,4	1,1	0,9	1 144,4	1 137,2	1 148,9	1 146,9	1 149,5	1 159,4	0,9	2,0
Órgão Independente	2 197,0	2 206,7	2 186,5	2 201,4	2 199,2	2 206,0	0,3	0,0	2 563,2	2 580,2	2 560,1	2 572,3	2 571,1	2 576,7	0,2	-0,1
Secretaria-geral	1 105,1	1 093,4	1 100,0	1 100,2	1 105,0	1 114,0	0,8	1,9	1 301,7	1 280,2	1 318,9	1 301,1	1 311,8	1 301,8	-0,8	1,7
Sociedade Anónima	1 101,0	1 098,5	1 097,2	1 066,1	1 086,8	1 082,4	-0,4	-1,5	1 395,6	1 338,3	1 385,2	1 333,4	1 364,4	1 345,2	-1,4	0,5
Unidade de Saúde	1 369,3	1 367,6	1 364,0	1 364,1	1 364,7	1 365,6	0,1	-0,2	1 638,4	1 630,8	1 652,0	1 654,9	1 640,1	1 632,7	-0,5	0,1
ADMINISTRAÇÃO REGIONAL DA MADEIRA	1 401,2	1 403,4	1 404,6	1 408,2	1 414,6	1 422,2	0,5	1,3	1 621,7	1 614,0	1 628,3	1 639,4	1 638,2	1 632,8	-0,3	1,2
Direção Regional (h)	1 237,7	1 239,1	1 240,5	1 257,8	1 265,9	1 270,5	0,4	2,5	1 445,3	1 441,0	1 441,2	1 470,4	1 475,9	1 478,2	0,2	2,6
Entidade Pública Empresarial Regional	1 265,9	1 278,6	1 268,6	1 252,0	1 253,1	1 268,5	1,2	-0,8	1 635,3	1 627,2	1 662,9	1 645,8	1 621,8	1 602,8	-1,2	-1,5
Estabelec. de Educação e Ensino Básico e Secundário	1 534,8	1 526,7	1 533,5	1 544,4	1 558,4	1 562,8	0,3	2,4	1 656,4	1 644,1	1 646,0	1 665,7	1 679,5	1 678,4	-0,1	2,1
Estrutura Atípica e Associação (h)	2 409,0	2 409,0	2 409,0	2 409,0	2 409,0	2 273,7	-5,6	-5,6	2 564,2	2 553,4	2 563,1	2 562,7	2 563,1	2 407,9	-6,1	-5,7
Gabinete de Membros do Governo Regional	1 461,6	1 483,0	1 515,3	1 535,7	1 532,2	1 538,1	0,4	3,7	1 691,3	1 707,2	1 743,3	1 858,0	1 783,2	1 778,5	-0,3	4,2
Inspeção Regional	2 292,9	2 265,7	2 235,7	2 202,4	2 168,6	2 206,9	1,8	-2,6	2 542,1	2 507,7	2 470,5	2 470,7	2 408,4	2 447,4	1,6	-2,4
Instituto Público (h)	1 269,3	1 276,2	1 286,7	1 293,4	1 308,4	1 308,5	0,0	2,5	1 457,5	1 469,6	1 481,8	1 472,0	1 468,2	1 474,7	0,5	0,3
Órgão Independente	2 276,5	2 295,8	2 266,4	2 275,1	2 291,5	2 294,7	0,1	-0,1	2 810,4	2 837,4	2 815,8	2 826,5	2 842,4	2 842,2	0,0	0,2
Sociedade Anónima e Sociedade por Quotas	1 437,1	1 450,7	1 450,1	1 444,5	1 446,8	1 471,4	1,7	1,4	2 131,7	2 095,0	2 249,2	2 090,0	2 176,1	2 131,7	-2,0	1,8
ADMINISTRAÇÃO LOCAL	969,4	971,2	971,9	972,2	978,7	989,6	1,1	1,9	1 132,0	1 139,8	1 147,6	1 146,6	1 148,5	1 160,0	1,0	1,8
Área Metropolitana	1 638,0	1 642,8	1 644,7	1 644,9	1 649,5	1 662,3	0,8	1,2	1 858,3	1 849,4	1 857,1	1 860,2	1 860,1	1 875,8	0,9	1,4
Associação; Cooperat; Fundação; Comunid Intermunic.	1 166,4	1 177,7	1 181,2	1 174,0	1 151,8	1 151,8	0,0	-2,2	1 305,7	1 313,7	1 319,7	1 312,2	1 288,3	1 282,8	-0,4	-2,4
Câmara Municipal	990,3	992,5	993,7	994,6	1 000,9	1 011,2	1,0	1,9	1 154,0	1 163,1	1 172,1	1 170,8	1 172,4	1 183,5	1,0	1,8
Empresa Municipal e Intermun; Entid. Empres. Municip.	1 060,0	1 073,4	1 094,5	1 102,7	1 110,5	1 126,9	1,5	5,0	1 254,0	1 263,2	1 257,5	1 297,9	1 309,4	1 316,4	0,5	4,2
Junta de Freguesia	732,5	733,1	733,9	734,0	742,2	757,5	2,1	3,3	884,5	886,9	894,5	895,8	899,4	916,2	1,9	3,3
Sociedade Anónima e Sociedade por Quotas	1 155,0	1 149,3	1 157,5	1 156,2	1 193,1	1 197,9	0,4	4,2	1 311,8	1 301,9	1 311,0	1 315,3	1 350,2	1 356,4	0,5	4,2
FUNDOS DE SEGURANÇA SOCIAL	1 249,4	1 226,1	1 224,2	1 216,3	1 221,6	1 225,9	0,4	0,0	1 450,7	1 422,8	1 409,0	1 396,4	1 406,5	1 405,7	-0,1	-1,2
Instituto Público e Fundo de Segurança social	1 249,4	1 226,1	1 224,2	1 216,3	1 221,6	1 225,9	0,4	0,0	1 450,7	1 422,8	1 409,0	1 396,4	1 406,5	1 405,7	-0,1	-1,2

Fontes: DGAEP - SIOE (dados disponíveis em 31-07-2019); DGAEP/DIOEP

Notas: A partir de janeiro 2019, o valor da base remuneratória na administração pública foi atualizado - para mais detalhe ver **Notas Técnicas sobre Remunerações**, [pág. 29](#). (a) a (h): ver Notas Quadro 2.2. Segundo informação do INA, não existiam trabalhadores em regime de valorização com direito a remuneração nos meses de referência abril e julho de 2018 e janeiro 2019, e apenas 1 em outubro de 2018, nos termos do artigo 31.º da Lei n.º 25/2017, de 30/05.

p - dados provisórios ... - dado confidencial

Quadro 4.3 Remunerações de base e ganhos médios mensais nas administrações públicas por atividade económica - trabalhadores a tempo completo

Unidade: euros

CAE Rev.3		ADMINISTRAÇÕES PÚBLICAS															
		Remuneração base média mensal								Ganho médio mensal							
		janeiro 2018	abril 2018	julho 2018	outubro 2018	janeiro 2019	abril 2019(p)	V. T. (%)	V. H. (%)	janeiro 2018	abril 2018	julho 2018	outubro 2018	janeiro 2019	abril 2019(p)	V. T. (%)	V. H. (%)
Secção	Designação																
	Total	1 466,4	1 464,6	1 460,6	1 468,8	1 478,5	1 482,5	0,3	1,2	1 707,1	1 705,0	1 709,1	1 718,9	1 728,8	1 730,8	0,1	1,5
A+C+D+ E+F	Agricultura e prod. animal; Indúst. transformadoras; Eletr., gás, vapor, água quente e fria e ar frio; Captação, tratam. e distrib. de água; saneam., gestão de resíduos e despoluição; Construção	860,2	853,9	841,9	853,6	875,5	869,5	-0,7	1,8	1 014,8	1 028,6	1 034,0	1 009,7	1 022,2	1 046,0	2,3	1,7
H	Transportes e armazenagem	1 404,5	1 419,2	1 466,3	1 405,9	1 397,1	1 427,6	2,2	0,6	1 985,4	2 040,5	2 108,9	1 993,7	2 006,3	2 088,4	4,1	2,4
G+I+ L+N	Comércio por grosso e a retalho; Alojamento, restauração e similares; Ativ. imobiliárias; Atividades administrativas	1 405,4	1 379,3	1 399,8	1 407,2	1 402,6	1 438,9	2,6	4,3	1 693,2	1 630,6	1 629,4	1 642,2	1 674,9	1 695,6	1,2	4,0
J	Atividades de informação e de comunicação	1 706,5	1 724,2	1 701,6	1 780,2	1 744,7	1 780,5	2,1	3,3	2 706,0	2 718,9	2 738,1	2 752,8	2 733,8	2 791,2	2,1	2,7
K	Atividades financeiras e de seguros	2 102,5	2 124,3	2 118,6	2 139,6	2 079,1	1 932,5	-7,1	-9,0	2 491,3	2 517,2	2 503,9	2 535,5	2 363,0	2 403,4	1,7	-4,5
M	Atividades de consultoria, científicas, técnicas e similares	1 789,5	1 803,1	1 813,0	1 829,9	1 826,1	1 820,9	-0,3	1,0	1 985,3	1 996,1	2 027,5	2 038,8	2 103,3	2 087,1	-0,8	4,6
O	Administração Pública e Defesa; Seg. Social Obrigatória	1 315,3	1 312,1	1 309,1	1 312,7	1 316,4	1 320,0	0,3	0,6	1 586,5	1 586,0	1 591,5	1 586,9	1 594,2	1 599,2	0,3	0,8
	<i>das quais:</i> Administração pública em geral, económica e social	1 182,7	1 184,7	1 181,4	1 184,3	1 185,3	1 193,0	0,7	0,7	1 360,5	1 368,4	1 371,4	1 372,2	1 369,3	1 379,8	0,8	0,8
	<i>das quais:</i> Negócios estrangeiros, defesa, justiça, segurança, ordem pública e proteção civil	1 524,2	1 515,4	1 512,8	1 523,8	1 535,1	1 536,3	0,1	1,4	1 943,4	1 933,5	1 945,2	1 940,4	1 971,0	1 974,9	0,2	2,1
	<i>das quais:</i> Atividades de segurança social obrigatória	1 239,3	1 217,4	1 214,2	1 206,7	1 214,2	1 219,5	0,4	0,2	1 448,0	1 420,9	1 404,8	1 400,8	1 404,4	1 406,3	0,1	-1,0
P	Educação	1 706,8	1 701,3	1 700,3	1 722,1	1 737,8	1 738,6	0,0	2,2	1 817,2	1 810,0	1 808,8	1 836,2	1 846,0	1 843,4	-0,1	1,8
	<i>das quais:</i> Educação pré-escolar, Ensino básico e secundário	1 599,3	1 592,4	1 589,3	1 613,6	1 632,0	1 630,0	-0,1	2,4	1 706,5	1 698,6	1 693,6	1 724,6	1 737,5	1 732,0	-0,3	2,0
	<i>das quais:</i> Ensino superior	2 411,8	2 408,7	2 421,2	2 430,5	2 422,3	2 420,5	-0,1	0,5	2 538,1	2 528,8	2 550,1	2 559,5	2 543,1	2 538,8	-0,2	0,4
	<i>das quais:</i> Outras atividades educativas	1 334,5	1 343,0	1 367,3	1 375,6	1 396,4	1 401,4	0,4	4,4	1 487,7	1 491,0	1 530,5	1 527,7	1 549,2	1 549,0	0,0	3,9
Q	Atividades de saúde humana e apoio social	1 423,0	1 427,4	1 419,2	1 418,8	1 433,9	1 442,6	0,6	1,1	1 772,4	1 772,2	1 778,7	1 800,7	1 813,0	1 811,1	-0,1	2,2
	<i>das quais:</i> Atividades de saúde humana	1 436,1	1 441,7	1 432,9	1 432,0	1 446,2	1 453,5	0,5	0,8	1 797,1	1 798,3	1 805,2	1 828,2	1 838,8	1 832,9	-0,3	1,9
	<i>das quais:</i> Ativ. de apoio social com e sem alojamento	1 227,0	1 216,4	1 219,9	1 222,7	1 251,3	1 282,7	2,5	5,5	1 401,8	1 388,4	1 391,1	1 395,7	1 428,4	1 487,9	4,2	7,2
R	Atividades artísticas, de espetáculos, desport. e recreat.	1 237,8	1 294,1	1 266,6	1 286,3	1 291,5	1 284,2	-0,6	-0,8	1 427,8	1 457,6	1 487,7	1 487,8	1 500,9	1 476,1	-1,7	1,3
	<i>das quais:</i> Ativ. de teatro, música, dança, outras artísticas e literár.	1 483,5	1 595,0	1 497,6	1 572,1	1 606,7	1 583,4	-1,5	-0,7	1 820,8	1 812,3	1 880,6	1 907,6	1 974,4	1 915,5	-3,0	5,7
	<i>das quais:</i> Ativ. das bibliot., arquivos, museus, outras ativ. culturais	1 226,2	1 226,6	1 233,2	1 235,9	1 240,6	1 238,6	-0,2	1,0	1 361,7	1 364,9	1 374,7	1 374,2	1 375,3	1 365,7	-0,7	0,1
	<i>das quais:</i> Atividades desportivas, de diversão e recreativas	864,5	897,2	867,3	876,9	881,2	884,7	0,4	-1,4	1 016,1	1 042,0	1 020,4	1 026,9	1 040,2	1 029,3	-1,0	-1,2
S	Outras atividades de serviços	1 233,6	1 236,8	1 249,0	1 239,5	1 209,7	1 208,4	-0,1	-2,3	1 378,8	1 381,0	1 396,1	1 384,6	1 348,5	1 342,7	-0,4	-2,8

Fontes: DGAEP - SIOE (dados disponíveis em 31-07-2019); DGAEP/DIOEP

Notas A partir de janeiro 2019, o valor da base remuneratória na administração pública foi atualizado - para mais detalhe ver **Notas Técnicas sobre Remunerações**, [pág. 29](#).

- Atividade económica resultante da atribuição da CAE Rev. 3 à atividade principal, em termos de emprego, da entidade pública e dependente do nível de desagregação dos dados recolhidos e disponibilizados pelo SIOE.
- No subsector da administração local, a internalização de empresas de serviços municipais cujos trabalhadores passaram para as Câmaras Municipais, tem impacto nos indicadores de emprego e remunerações em secções particulares da CAE como o grupo das secções "G+I+L+N" para o sector das administrações públicas.
Ver capítulo 7. Notas Técnicas relativas a conceitos de remuneração e ganho.
p - dados provisórios

Gráficos 4.1 Evolução das remunerações de base médias e ganhos médios mensais segundo a atividade económica

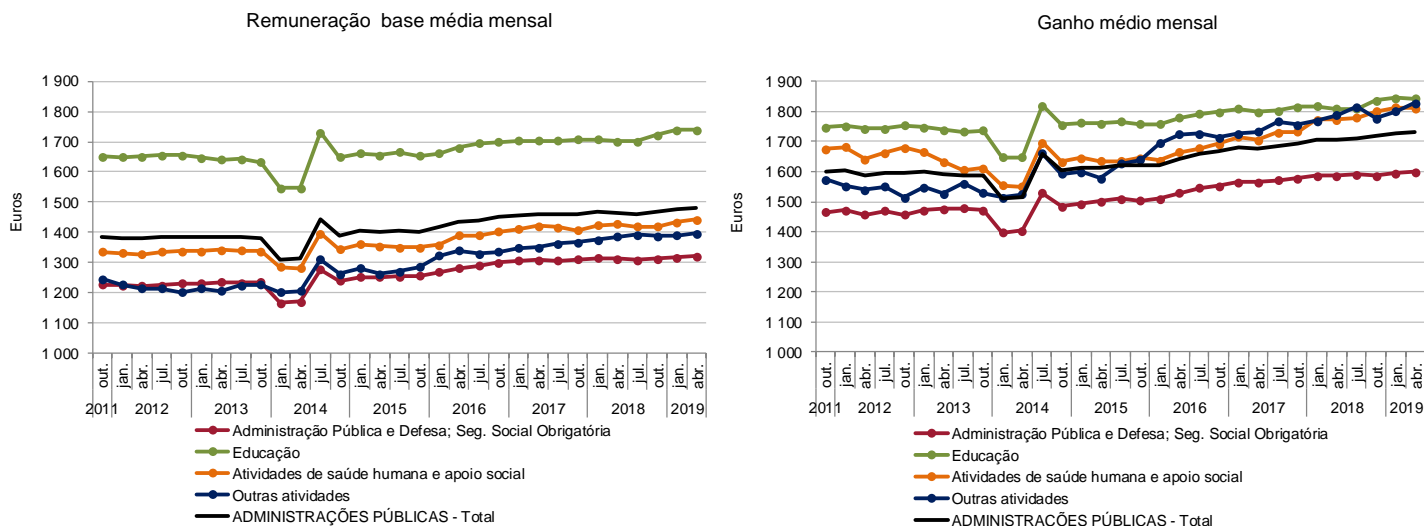

Fontes: DGAEP - SIOE (dados disponíveis em 31-07-2019); DGAEP/DIOEP

Quadro 4.4 Remunerações de base e ganhos médios mensais nas administrações públicas por cargo, carreira e grupo - trabalhadores a tempo completo

Unidade: euro

CARGO / CARREIRA / GRUPO	ADMINISTRAÇÕES PÚBLICAS - Total															
	Remuneração base média mensal								Ganho médio mensal							
	janeiro 2018	abril 2018	julho 2018	outubro 2018	janeiro 2019	abril 2019(p)	V.T. %	V.H. %	janeiro 2018	abril 2018	julho 2018	outubro 2018	janeiro 2019	abril 2019(p)	V.T. %	V.H. %
Total	1 466,4	1 464,6	1 460,6	1 468,8	1 478,5	1 482,5	0,3	1,2	1 707,1	1 705,0	1 709,1	1 718,9	1 728,8	1 730,8	0,1	1,5
Representantes do poder legislativo (a)	2 667,0	2 667,8	2 665,8	2 666,4	2 668,4	2 673,6	0,2	0,2	3 375,7	3 375,0	3 377,3	3 374,7	3 376,3	3 378,4	0,1	0,1
Dirigente superior	3 902,9	3 908,6	3 866,6	3 888,1	3 884,6	3 879,4	-0,1	-0,8	4 856,0	4 865,4	4 827,7	4 847,4	4 854,1	4 824,3	-0,6	-0,8
Dirigente intermédio	2 672,8	2 668,2	2 665,5	2 663,4	2 652,5	2 648,6	-0,2	-0,7	3 157,1	3 164,2	3 169,2	3 166,5	3 149,3	3 145,9	-0,1	-0,6
Técnico Superior	1 650,6	1 644,9	1 641,9	1 645,8	1 633,9	1 634,1	0,0	-0,7	1 815,3	1 806,7	1 808,7	1 813,5	1 806,3	1 810,9	0,3	0,2
Assistente técnico/administrativo (b)	910,9	914,2	913,4	916,2	916,3	918,7	0,3	0,5	1 065,4	1 066,0	1 068,5	1 074,2	1 073,9	1 074,4	0,0	0,8
Assist. operacional/operário/auxiliar (c)	644,2	647,9	650,4	648,8	661,4	680,0	2,8	5,0	799,3	805,5	813,0	811,5	821,9	840,2	2,2	4,3
Informático	1 725,5	1 730,6	1 732,0	1 739,8	1 745,6	1 747,1	0,1	1,0	1 913,0	1 941,9	1 944,7	1 956,1	1 962,1	1 957,8	-0,2	0,8
Magistrado	4 991,8	4 987,2	4 933,3	4 926,7	4 858,8	4 860,0	0,0	-2,6	5 877,1	5 908,4	5 919,1	5 838,2	5 804,3	5 788,0	-0,3	-2,0
Diplomata (d)	2 554,1	2 536,4	2 528,4	2 491,2	2 501,0	2 499,7	-0,1	-1,5	10 101,9	9 801,1	9 491,4	9 392,4	9 482,0	9 480,1	0,0	-3,3
Pessoal de Investigação Científica	3 294,7	3 304,3	3 305,3	3 302,6	2 974,6	2 764,3	-7,1	-16,3	3 419,5	3 430,6	3 442,6	3 436,3	3 096,7	2 874,6	-7,2	-16,2
Docente Ensino Universitário	3 531,8	3 518,7	3 537,7	3 552,8	3 576,7	3 571,6	-0,1	1,5	3 654,3	3 634,3	3 661,8	3 675,7	3 696,6	3 689,2	-0,2	1,5
Docente Ensino Superior Politécnico	3 061,8	3 060,9	3 075,9	3 116,4	3 135,6	3 147,3	0,4	2,8	3 189,2	3 178,4	3 211,5	3 237,7	3 253,1	3 262,2	0,3	2,6
Educ. Infância e Doc. E. Básico/Secund.	2 004,8	1 998,2	1 993,6	2 022,2	2 040,8	2 030,5	-0,5	1,6	2 115,4	2 107,3	2 101,8	2 137,0	2 149,4	2 136,0	-0,6	1,4
Pessoal de Inspeção	2 215,2	2 167,8	2 171,0	2 193,7	2 186,5	2 188,0	0,1	0,9	2 608,7	2 526,1	2 560,4	2 547,8	2 517,3	2 516,2	-0,1	-0,4
Médico	2 752,7	2 746,9	2 756,6	2 776,1	2 722,8	2 736,7	0,5	-0,4	3 631,3	3 622,1	3 660,2	3 726,6	3 616,5	3 625,5	0,3	0,1
Enfermeiro	1 322,4	1 331,7	1 330,9	1 327,5	1 343,9	1 354,4	0,8	1,7	1 569,8	1 583,4	1 619,1	1 639,2	1 662,0	1 663,9	0,1	5,1
Téc. Diagnóstico e Terapêutica	1 225,4	1 227,2	1 213,7	1 223,1	1 254,8	1 265,0	0,8	3,1	1 421,7	1 415,6	1 403,5	1 436,7	1 467,0	1 468,8	0,1	3,8
Técnico Superior de Saúde	1 855,6	1 872,7	1 865,9	1 879,9	1 865,8	1 875,9	0,5	0,2	2 099,9	2 111,2	2 108,7	2 135,2	2 117,5	2 108,5	-0,4	-0,1
Administração Tributária e Aduaneira	1 913,5	1 920,6	1 923,7	1 921,6	1 920,2	1 920,1	0,0	0,0	2 113,4	2 135,2	2 133,4	2 122,6	2 118,5	2 134,3	0,8	0,0
Conservador e Notário	3 707,5	3 889,2	3 897,0	3 888,8	3 888,0	3 902,0	0,4	0,3	4 073,7	4 278,8	4 277,9	4 273,1	4 213,7	4 236,3	0,5	-1,0
Oficial dos Registos e do Notariado	1 887,8	1 891,6	1 899,8	1 913,6	1 903,0	1 910,1	0,4	1,0	2 072,8	2 086,7	2 111,6	2 118,0	2 083,6	2 101,6	0,9	0,7
Oficial de Justiça	1 360,3	1 355,4	1 350,8	1 338,8	1 327,6	1 333,9	0,5	-1,6	1 605,9	1 583,9	1 594,9	1 590,0	1 588,4	1 579,4	-0,6	-0,3
Forças Armadas	1 195,4	1 213,0	1 216,8	1 223,0	1 229,1	1 264,4	2,9	4,2	1 609,3	1 631,5	1 649,5	1 651,6	1 685,1	1 718,9	2,0	5,4
Forças de segurança	1 415,6	1 389,3	1 392,3	1 409,6	1 429,3	1 412,5	-1,2	1,7	1 837,8	1 809,3	1 827,3	1 816,5	1 853,9	1 848,4	-0,3	2,2
Bombeiro	992,5	989,6	990,3	965,2	974,9	984,4	1,0	-0,5	1 550,3	1 541,3	1 549,2	1 526,5	1 539,7	1 531,0	-0,6	-0,7
Polícia Municipal (e)	994,2	1 001,0	1 004,7	1 012,4	1 029,0	1 029,2	0,0	2,8	1 527,9	1 554,0	1 553,9	1 561,5	1 590,8	1 594,9	0,3	2,6

Fontes: DGAEP - SIOE (dados disponíveis em 31-07-2019); DGAEP/DIOEP

Notas A partir de janeiro 2019, o valor da base remuneratória na administração pública foi atualizado - para mais detalhe ver Notas Técnicas sobre Remunerações, [pág. 29](#).

De (a) a (e): Ver notas Quadro 2.6. Ver capítulo 7. Notas Técnicas relativas a conceitos de remuneração e ganho. p - dados provisórios

Gráfico 4.2 Estrutura do ganho médio mensal nas administrações públicas, por cargo, carreira e grupo, abril 2019

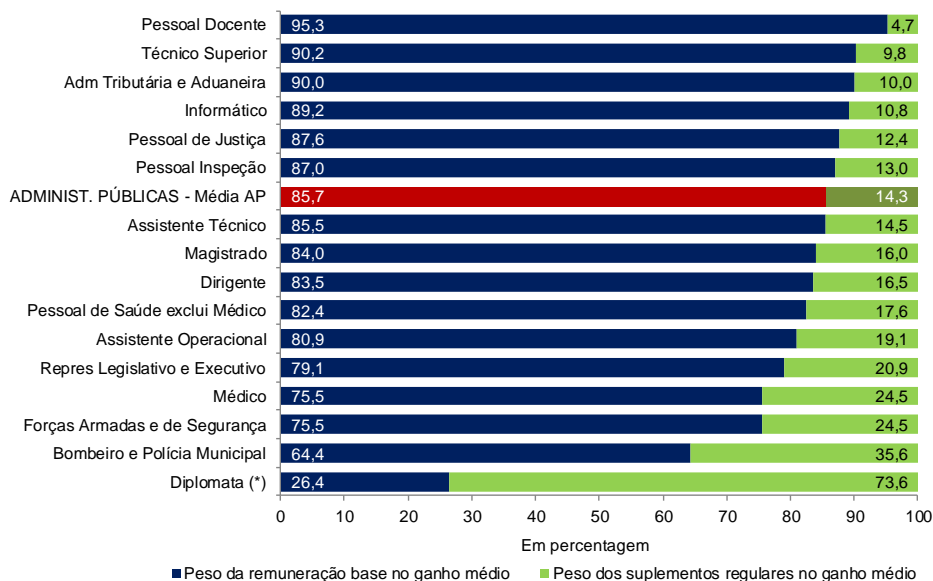

Fontes: DGAEP - SIOE (dados disponíveis em 31-07-2019); DGAEP/DIOEP

Nota: (*) Estrutura do ganho médio mensal dos diplomatas a desempenhar funções em Portugal e no estrangeiro (ver também Quadro 4.8)

Quadro 4.5 Remunerações de base e ganhos médios mensais na administração central e na administração regional e local por cargo, carreira e grupo - trabalhadores a tempo completo

Unidade: euro

CARGO / CARREIRA / GRUPO	ADMINISTRAÇÃO CENTRAL															
	Remuneração base média mensal								Ganho médio mensal							
	janeiro 2018	abril 2018	julho 2018	outubro 2018	janeiro 2019	abril 2019(p)	V.T. %	V.H. %	janeiro 2018	abril 2018	julho 2018	outubro 2018	janeiro 2019	abril 2019(p)	V.T. %	V.H. %
Total	1 589,6	1 588,4	1 584,0	1 596,8	1 609,2	1 612,6	0,2	1,5	1 849,4	1 847,5	1 851,7	1 866,9	1 880,8	1 882,2	0,1	1,9
Representantes do poder legislativo (a)	4 422,4	4 482,4	4 488,4	4 451,6	4 454,3	4 489,2	0,8	0,2	6 160,2	6 258,8	6 276,0	6 208,3	6 212,4	6 230,2	0,3	-0,5
Dirigente superior	4 076,3	4 080,8	4 031,7	4 058,9	4 048,5	4 039,4	-0,2	-1,0	5 085,2	5 099,1	5 053,2	5 079,3	5 076,4	5 040,9	-0,7	-1,1
Dirigente intermédio	2 841,9	2 835,2	2 834,5	2 835,8	2 829,0	2 819,1	-0,4	-0,6	3 375,6	3 393,9	3 403,0	3 406,3	3 396,6	3 388,5	-0,2	-0,2
Técnico Superior	1 751,5	1 748,7	1 748,5	1 758,6	1 743,1	1 741,1	-0,1	-0,4	1 955,1	1 943,6	1 949,5	1 960,5	1 955,2	1 964,6	0,5	1,1
Assistente técnico/administrativo (b)	924,7	931,6	929,9	936,3	934,4	939,4	0,5	0,8	1 100,8	1 102,3	1 103,1	1 116,8	1 114,3	1 117,4	0,3	1,4
Assist. operacional/operário/auxiliar (c)	636,3	640,6	645,2	641,2	656,7	674,3	2,7	5,3	787,6	793,0	799,9	797,3	813,7	828,6	1,8	4,5
Informático	1 763,6	1 769,2	1 770,1	1 781,6	1 783,4	1 785,2	0,1	0,9	1 990,9	2 032,6	2 034,9	2 053,5	2 054,1	2 047,4	-0,3	0,7
Magistrado	4 991,8	4 987,2	4 933,3	4 926,7	4 858,8	4 860,0	0,0	-2,6	5 877,1	5 908,4	5 919,1	5 838,2	5 804,3	5 788,0	-0,3	-2,0
Diplomata (d)	2 554,1	2 536,4	2 528,4	2 491,2	2 501,0	2 499,7	-0,1	-1,5	10 101,9	9 801,1	9 491,4	9 392,4	9 482,0	9 480,1	0,0	-3,3
Pessoal de Investigação Científica	3 293,5	3 303,0	3 304,1	3 301,4	2 973,0	2 763,6	-7,0	-16,3	3 418,3	3 429,4	3 441,5	3 435,1	3 095,1	2 873,9	-7,2	-16,2
Docente Ensino Universitário	3 531,8	3 518,7	3 537,7	3 552,8	3 576,7	3 571,6	-0,1	1,5	3 654,3	3 634,3	3 661,8	3 675,7	3 696,6	3 689,2	-0,2	1,5
Docente Ensino Superior Politécnico	3 061,8	3 060,9	3 075,9	3 116,4	3 135,6	3 147,3	0,4	2,8	3 189,2	3 178,4	3 211,5	3 237,7	3 253,1	3 262,2	0,3	2,6
Educ. Infância e Doc. E. Básico/Secund.	2 017,3	2 011,0	2 005,4	2 035,4	2 054,3	2 042,5	-0,6	1,6	2 125,5	2 118,1	2 111,7	2 148,5	2 160,5	2 145,9	-0,7	1,3
Pessoal de Inspeção	2 308,8	2 249,9	2 250,7	2 273,1	2 298,8	2 304,3	0,2	2,4	2 694,0	2 589,9	2 633,1	2 608,5	2 600,9	2 601,8	0,0	0,5
Médico	2 749,9	2 743,5	2 753,5	2 772,6	2 719,5	2 733,7	0,5	-0,4	3 599,7	3 587,1	3 625,1	3 691,5	3 581,4	3 593,5	0,3	0,2
Enfermeiro	1 319,4	1 329,3	1 328,6	1 327,0	1 343,6	1 354,9	0,8	1,9	1 563,5	1 580,6	1 614,5	1 635,6	1 660,1	1 662,6	0,2	5,2
Téc. Diagnóstico e Terapêutica	1 218,4	1 220,3	1 206,2	1 217,4	1 251,8	1 262,0	0,8	3,4	1 413,3	1 406,1	1 392,6	1 430,2	1 462,3	1 463,8	0,1	4,1
Técnico Superior de Saúde	1 846,1	1 864,5	1 858,4	1 872,9	1 857,2	1 866,8	0,5	0,1	2 091,0	2 104,2	2 101,6	2 130,3	2 111,9	2 099,4	-0,6	-0,2
Administração Tributária e Aduaneira	1 916,4	1 923,8	1 926,5	1 924,0	1 923,2	1 922,3	0,0	-0,1	2 115,7	2 138,2	2 136,0	2 124,4	2 120,8	2 136,4	0,7	-0,1
Conservador e Notário	3 744,2	3 925,0	3 937,6	3 928,8	3 928,3	3 942,6	0,4	0,5	4 048,2	4 253,1	4 252,4	4 249,6	4 180,8	4 203,8	0,6	-1,2
Oficial dos Registos e do Notariado	1 918,3	1 922,3	1 931,1	1 945,3	1 934,2	1 940,7	0,3	1,0	2 065,7	2 078,0	2 103,4	2 110,3	2 076,6	2 092,5	0,8	0,7
Oficial de Justiça	1 360,3	1 355,4	1 350,8	1 338,8	1 327,6	1 333,9	0,5	-1,6	1 605,9	1 583,9	1 594,9	1 590,0	1 588,4	1 579,4	-0,6	-0,3
Forças Armadas	1 195,4	1 213,0	1 216,8	1 223,0	1 229,1	1 264,4	2,9	4,2	1 609,3	1 631,5	1 649,5	1 651,6	1 685,1	1 718,9	2,0	5,4
Forças de segurança	1 416,1	1 389,8	1 392,8	1 410,1	1 429,8	1 413,0	-1,2	1,7	1 838,4	1 809,7	1 827,6	1 817,1	1 854,5	1 849,0	-0,3	2,2

Unidade: euro

CARGO / CARREIRA / GRUPO	ADMINISTRAÇÃO REGIONAL E LOCAL															
	Remuneração base média mensal								Ganho médio mensal							
	janeiro 2018	abril 2018	julho 2018	outubro 2018	janeiro 2019	abril 2019(p)	V.T. %	V.H. %	janeiro 2018	abril 2018	julho 2018	outubro 2018	janeiro 2019	abril 2019(p)	V.T. %	V.H. %
Total	1 075,9	1 078,5	1 077,0	1 076,6	1 082,0	1 091,8	0,9	1,2	1 256,0	1 261,0	1 267,5	1 267,3	1 269,4	1 277,5	0,6	1,3
Representantes do poder legislativo (a)	2 594,5	2 594,1	2 592,5	2 598,8	2 600,8	2 600,8	0,0	0,3	3 260,8	3 257,8	3 260,7	3 267,3	3 269,0	3 264,0	-0,2	0,2
Dirigente superior	3 325,2	3 327,9	3 309,7	3 311,0	3 321,6	3 330,4	0,3	0,1	4 070,9	4 056,7	4 046,6	4 042,5	4 065,0	4 054,8	-0,3	-0,1
Dirigente intermédio	2 611,5	2 607,0	2 599,8	2 592,1	2 582,7	2 582,0	0,0	-1,0	2 945,9	2 936,3	2 934,7	2 922,7	2 905,3	2 904,7	0,0	-1,1
Técnico Superior	1 531,9	1 530,7	1 524,6	1 519,5	1 513,5	1 514,6	0,1	-1,1	1 649,4	1 653,1	1 654,9	1 650,9	1 643,5	1 641,6	-0,1	-0,7
Assistente técnico/administrativo (b)	892,8	893,5	894,3	895,7	896,4	896,4	0,0	0,3	1 020,0	1 022,8	1 029,7	1 029,7	1 029,7	1 027,7	-0,2	0,5
Assist. operacional/operário/auxiliar (c)	653,6	656,1	656,2	657,5	666,2	686,1	3,0	4,6	813,4	820,1	828,9	829,0	831,1	853,8	2,7	4,1
Informático	1 615,6	1 622,3	1 623,1	1 627,2	1 645,0	1 646,1	0,1	1,5	1 744,7	1 757,8	1 763,1	1 765,6	1 787,1	1 787,6	0,0	1,7
Pessoal de Investigação Científica	3 901,1	3 901,1	3 901,1	3 901,1	3 723,8	3 369,1	-9,5	-13,6	4 001,3	3 996,5	3 998,1	3 994,9	3 828,7	3 463,0	-9,6	-13,4
Educ. Infância e Doc. E. Básico/Secund.	1 879,4	1 872,6	1 873,9	1 886,8	1 900,8	1 907,1	0,3	1,8	2 013,2	2 001,5	2 002,2	2 017,9	2 034,4	2 034,6	0,0	1,7
Pessoal de Inspeção	2 110,7	2 084,7	2 085,1	2 122,7	2 107,9	2 080,1	-1,3	-0,2	2 479,6	2 444,9	2 450,1	2 498,8	2 491,8	2 456,4	-1,4	0,5
Médico	2 816,9	2 823,8	2 825,9	2 854,1	2 794,5	2 801,0	0,2	-0,8	4 354,8	4 407,3	4 445,1	4 513,6	4 381,3	4 320,4	-1,4	-2,0
Enfermeiro	1 361,5	1 362,3	1 360,1	1 334,5	1 346,6	1 347,1	0,0	-1,1	1 652,1	1 619,1	1 679,0	1 684,8	1 685,9	1 679,5	-0,4	3,7
Téc. Diagnóstico e Terapêutica	1 315,6	1 314,7	1 307,4	1 293,5	1 291,1	1 301,1	0,8	-1,0	1 533,2	1 536,6	1 543,7	1 520,6	1 526,1	1 532,0	0,4	-0,3
Técnico Superior de Saúde	1 977,6	1 976,1	1 961,2	1 970,1	1 983,0	1 999,9	0,9	1,2	2 214,6	2 198,7	2 200,5	2 198,0	2 193,4	2 231,3	1,7	1,5
Administração Tributária e Aduaneira	1 776,5	1 773,0	1 792,5	1 807,3	1 779,6	1 810,6	1,7	2,1	2 005,8	1 995,6	2 014,2	2 038,3	2 009,2	2 033,6	1,2	1,9
Conservador e Notário	1 524,7	1 540,9	1 504,0	1 531,0	1 532,8	1 532,8	0,0	-0,5	5 588,3	5 969,2	5 779,8	5 654,8	6 135,8	6 130,3	-0,1	2,7
Oficial dos Registos e do Notariado	718,5	725,1	731,3	732,8	730,9	767,1	4,9	5,8	2 343,5	2 417,1	2 418,3	2 405,5	2 343,1	2 441,8	4,2	1,0
Forças de segurança	1 018,7	1 040,6	1 065,5	1 062,0	1 072,7	1 070,8	-0,2	2,9	1 462,5	1 542,5	1 560,9	1 429,8	1 367,9	1 379,3	0,8	-10,6
Bombeiro	992,5	989,6	990,3	965,2	974,9	984,4	1,0	-0,5	1 550,3	1 541,3	1 549,2	1 526,5	1 539,7	1 531,0	-0,6	-0,7
Polícia Municipal (e)	994,2	1 001,0	1 004,7	1 012,4	1 029,0	1 029,2	0,0	2,8	1 527,9	1 554,0	1 553,9	1 561,5	1 590,8	1 594,9	0,3	2,6

Fontes: DGAEP - SIOE (dados disponíveis em 31-07-2019); DGAEP/DIOEP

Notas: A partir de janeiro 2019, o valor da base remuneratória na administração pública foi atualizado - para mais detalhe ver Notas Técnicas sobre Remunerações, [pág. 29](#).

De (a) a (e): Ver notas Quadro 2.6. Ver capítulo 7. Notas Técnicas relativas a conceitos de remuneração e ganho.

p - dados provisórios

Quadro 4.6 Remunerações de base e ganhos médios mensais nas administrações regionais dos Açores e da Madeira por cargo, carreira e grupo - trabalhadores a tempo completo

Unidade: euro	ADMINISTRAÇÃO REGIONAL E LOCAL																			
	ADMINISTRAÇÃO REGIONAL DOS AÇORES										ADMINISTRAÇÃO REGIONAL DA MADEIRA									
	Remuneração base média mensal					Ganho médio mensal					Remuneração base média mensal				Ganho médio mensal					
	abril	janeiro	abril	V.T.	V.H.	abril	janeiro	abril	V.T.	V.H.	abril	janeiro	abril	V.T.	V.H.	abril	janeiro	abril	V.T.	V.H.
CARGO / CARREIRA / GRUPO	2018	2019	2019(p)	%	%	2018	2019	2019(p)	%	%	2018	2019	2019(p)	%	%	2018	2019	2019(p)	%	%
Total	1 410,6	1 413,7	1 413,3	0,0	0,2	1 651,2	1 680,0	1 673,6	-0,4	1,4	1 403,4	1 414,6	1 422,2	0,5	1,3	1 614,0	1 638,2	1 632,8	-0,3	1,2
Representantes do poder legislativo (a)	3 642,7	3 645,0	3 645,0	0,0	0,1	4 490,1	4 501,2	4 499,4	0,0	0,2	3 681,0	3 686,5	3 686,5	0,0	0,2	4 143,7	4 167,9	4 166,3	0,0	0,6
Dirigente superior	3 505,5	3 485,7	3 518,1	0,9	0,4	4 266,5	4 254,5	4 273,8	0,5	0,2	3 469,0	3 473,2	3 462,2	-0,3	-0,2	4 371,4	4 441,8	4 372,6	-1,6	0,0
Dirigente intermédio	2 768,9	2 777,8	2 786,4	0,3	0,6	3 117,0	3 127,7	3 132,4	0,2	0,5	2 860,8	2 917,8	2 920,7	0,1	2,1	3 625,4	3 679,8	3 692,8	0,4	1,9
Técnico Superior	1 690,3	1 666,4	1 678,5	0,7	-0,7	1 846,0	1 830,8	1 836,9	0,3	-0,5	1 726,4	1 700,6	1 696,8	-0,2	-1,7	1 888,1	1 871,8	1 859,6	-0,7	-1,5
Assistente técnico/administrativo (b)	945,3	941,5	943,6	0,2	-0,2	1 099,5	1 108,5	1 103,8	-0,4	0,4	962,1	994,7	991,7	-0,3	3,1	1 101,1	1 136,0	1 127,6	-0,7	2,4
Assist. operacional/operário/auxiliar (c)	681,4	684,1	697,8	2,0	2,4	872,2	902,8	913,2	1,2	4,7	650,8	666,5	680,4	2,1	4,6	780,8	805,9	811,1	0,6	3,9
Informático	1 813,5	1 821,2	1 834,8	0,7	1,2	1 941,4	1 968,7	1 973,1	0,2	1,6	1 718,8	1 733,1	1 719,1	-0,8	0,0	1 858,5	1 883,2	1 859,8	-1,2	0,1
Pessoal de Investigação Científica	-	-	-	-	-	-	-	-	-	-	3 901,1	3 723,8	3 369,1	-9,5	-13,6	3 996,5	3 828,7	3 463,0	-9,6	-13,4
Educ. Infância e Doc. E. Básico/Secund.	1 903,7	1 926,6	1 935,0	0,4	1,6	2 039,2	2 070,4	2 069,3	-0,1	1,5	1 853,1	1 887,5	1 891,4	0,2	2,1	1 977,7	2 013,9	2 014,0	0,0	1,8
Pessoal de Inspeção	1 952,6	2 018,0	2 009,5	-0,4	2,9	2 344,8	2 450,8	2 424,4	-1,1	3,4	2 314,8	2 271,6	2 215,5	-2,5	-4,3	2 619,2	2 566,4	2 518,1	-1,9	-3,9
Médico	2 938,3	2 901,2	2 908,7	0,3	-1,0	4 546,8	4 518,1	4 509,6	-0,2	-0,8	2 702,7	2 679,5	2 688,9	0,4	-0,5	4 259,9	4 234,0	4 123,5	-2,6	-3,2
Enfermeiro	1 404,2	1 390,0	1 388,8	-0,1	-1,1	1 765,4	1 832,0	1 878,6	2,5	6,4	1 324,7	1 309,7	1 312,0	0,2	-1,0	1 487,3	1 557,6	1 505,0	-3,4	1,2
Téc. Diagnóstico e Terapêutica	1 321,1	1 293,2	1 293,2	0,0	-2,1	1 549,8	1 550,8	1 549,1	-0,1	-0,1	1 306,9	1 288,6	1 310,6	1,7	0,3	1 520,6	1 495,6	1 511,1	1,0	-0,6
Técnico Superior de Saúde	2 152,0	2 153,4	2 183,5	1,4	1,5	2 574,2	2 536,4	2 650,8	4,5	3,0	1 906,6	1 916,8	1 929,7	0,7	1,2	2 050,2	2 060,0	2 071,1	0,5	1,0
Administração Tributária e Aduaneira	-	-	-	-	-	-	-	-	-	-	1 773,0	1 779,6	1 810,6	1,7	2,1	1 995,6	2 009,2	2 033,6	1,2	1,9
Conservador e Notário	-	-	-	-	-	-	-	-	-	-	1 540,9	1 532,8	1 532,8	0,0	-0,5	5 969,2	6 135,8	6 130,3	-0,1	2,7
Oficial dos Registos e do Notariado	-	-	-	-	-	-	-	-	-	-	725,1	730,9	767,1	4,9	5,8	2 417,1	2 343,1	2 441,8	4,2	1,0
Forças de segurança	-	-	-	-	-	-	-	-	-	-	1 040,6	1 072,7	1 070,8	-0,2	2,9	1 542,5	1 367,9	1 379,3	0,8	-10,6

Quadro 4.7 Remunerações de base e ganhos médios mensais na administração local e no subsector dos fundos de segurança social, por cargo, carreira e grupo - trabalhadores a tempo completo

Unidade: euro	ADMINISTRAÇÃO REGIONAL E LOCAL										FUNDOS DE SEGURANÇA SOCIAL									
	ADMINISTRAÇÃO LOCAL																			
	Remuneração base média mensal					Ganho médio mensal					Remuneração base média mensal					Ganho médio mensal				
	abril	janeiro	abril	V.T.	V.H.	abril	janeiro	abril	V.T.	V.H.	abril	janeiro	abril	V.T.	V.H.	abril	janeiro	abril	V.T.	V.H.
CARGO / CARREIRA / GRUPO	2018	2019	2019(p)	%	%	2018	2019	2019(p)	%	%	2018	2019	2019(p)	%	%	2018	2019	2019(p)	%	%
Total	971,2	978,7	989,6	1,1	1,9	1 139,8	1 148,5	1 160,0	1,0	1,8	1 226,1	1 221,6	1 225,9	0,4	0,0	1 422,8	1 406,5	1 405,7	-0,1	-1,2
Representantes do poder legislativo (a)	2 505,9	2 515,3	2 515,6	0,0	0,4	3 168,6	3 181,6	3 176,5	-0,2	0,3	-	-	-	-	-	-	-	-	-	-
Dirigente superior	3 172,5	3 172,9	3 178,7	0,2	0,2	3 808,2	3 809,0	3 809,2	0,0	0,0	4 016,4	4 167,2	4 173,8	0,2	3,9	5 392,6	5 752,0	5 757,1	0,1	6,8
Dirigente intermédio	2 554,7	2 523,3	2 521,1	-0,1	-1,3	2 821,8	2 789,1	2 786,2	-0,1	-1,3	1 910,9	1 895,4	1 900,0	0,2	-0,6	2 614,6	2 628,9	2 627,1	-0,1	0,5
Técnico Superior	1 505,5	1 489,5	1 489,7	0,0	-1,0	1 622,7	1 614,1	1 611,9	-0,1	-0,7	1 493,3	1 501,4	1 511,2	0,7	1,2	1 628,1	1 614,5	1 614,4	0,0	-0,8
Assistente técnico/administrativo (b)	881,2	882,4	882,5	0,0	0,2	1 007,1	1 011,6	1 010,4	-0,1	0,3	879,7	874,7	867,6	-0,8	-1,4	995,1	978,3	971,3	-0,7	-2,4
Assist. operacional/operário/auxiliar (c)	654,3	664,7	685,6	3,2	4,8	818,9	827,1	852,2	3,0	4,1	710,4	727,7	735,5	1,1	3,5	879,1	880,0	877,8	-0,3	-0,2
Informático	1 583,0	1 609,1	1 611,2	0,1	1,8	1 718,9	1 749,4	1 753,2	0,2	2,0	2 055,8	2 039,6	2 050,4	0,5	-0,3	2 236,2	2 201,2	2 207,0	0,3	-1,3
Educ. Infância e Doc. E. Básico/Secund.	1 737,6	1 741,0	1 741,7	0,0	0,2	1 842,0	1 846,1	1 851,5	0,3	0,5	2 106,9	2 213,9	2 198,7	-0,7	4,4	2 197,1	2 304,1	2 287,4	-0,7	4,1
Pessoal de Inspeção	-	-	-	-	-	-	-	-	-	-	1 780,9	1 697,4	1 706,1	0,5	-4,2	2 237,1	2 131,5	2 147,7	0,8	-4,0
Enfermeiro	1 309,6	1 105,3	1 105,3	0,0	-15,6	1 539,0	1 348,9	1 342,7	-0,5	-12,8	1 552,3	1 652,1	1 618,7	-2,0	4,3	1 778,7	1 927,8	1 876,9	-2,6	5,5
Téc. Diagnóstico e Terapêutica	-	-	-	-	-	-	-	-	-	-	1 255,5	1 347,2	1 326,0	-1,6	5,6	1 376,0	1 443,7	1 410,4	-2,3	2,5
Bombeiro	989,6	974,9	984,4	1,0	-0,5	1 541,3	1 539,7	1 531,0	-0,6	-0,7	-	-	-	-	-	-	-	-	-	-
Polícia Municipal (e)	1 001,0	1 029,0	1 029,2	0,0	2,8	1 554,0	1 590,8	1 594,9	0,3	2,6	-	-	-	-	-	-	-	-	-	-

Fontes (Quadros 4.6 e 4.7): DGAEP - SIOE (dados disponíveis em 31-07-2019); DGAEP/DIOEP

Notas: A partir de janeiro 2019, o valor da base remuneratória na administração pública foi atualizado - para mais detalhe ver Notas Técnicas sobre Remunerações, [pág. 29](#).

De (a) e (e): Ver notas Quadro 2.6. Ver capítulo 7. Notas Técnicas relativas a conceitos de remuneração e ganho.

(-) Não aplicável ou valor sem expressão estatística dada a relação muito elevada entre o numerador e o denominador.

p - dados provisórios

Na distribuição geográfica segundo a nomenclatura de unidades territoriais para fins estatísticos - NUTS I, observa-se que o ganho médio mensal dos trabalhadores em exercício de funções em serviços externos, fora do território nacional, é superior ao mesmo indicador para os trabalhadores no Continente e Regiões Autónomas, em todas as carreiras, exceto na carreira de docente do ensino universitário na Região Autónoma dos Açores. Destaca-se a diferença do ganho médio mensal dos diplomatas em resultado dos suplementos regulares que são devidos quando no desempenho de funções no estrangeiro, dependendo do país de colocação (Quadro 4.8).

Quadro 4.8 Remunerações dos trabalhadores a tempo completo nas administrações públicas por cargo, carreira e grupo, por NUTS I

Unidade: euro

CARGO / CARREIRA / GRUPO	ADMINISTRAÇÕES PÚBLICAS																			
	abril 2018										abril 2019 (p)									
	PORTUGAL		CONTINENTE		R.A. DOS AÇORES		R.A. DA MADEIRA		FORA DO TERRITÓRIO		PORTUGAL		CONTINENTE		R.A. DOS AÇORES		R.A. DA MADEIRA		FORA DO TERRITÓRIO	
	RBMM	GMM	RBMM	GMM	RBMM	GMM	RBMM	GMM	RBMM	GMM	RBMM	GMM	RBMM	GMM	RBMM	GMM	RBMM	GMM	RBMM	GMM
Total	1 464,6	1 705,0	1 471,1	1 708,0	1 352,1	1 589,0	1 325,1	1 534,9	2 466,6	4 035,1	1 482,5	1 730,8	1 490,3	1 735,3	1 347,3	1 599,2	1 344,3	1 549,1	2 299,7	3 811,5
Representantes do poder legislativo (a)	2 667,8	3 375,0	2 590,8	3 303,8	3 143,2	3 914,3	3 091,3	3 649,4	-	-	2 673,6	3 378,4	2 594,1	3 302,5	3 143,6	3 921,6	3 185,2	3 751,3	-	-
Dirigente superior	3 908,6	4 865,4	3 958,9	4 936,5	3 586,3	4 286,8	3 590,0	4 469,5	3 360,5	6 906,1	3 879,4	4 824,3	3 921,9	4 886,9	3 605,7	4 299,1	3 588,9	4 471,2	3 360,7	6 257,7
Dirigente intermédio	2 668,2	3 164,2	2 656,3	3 150,1	2 743,1	3 076,4	2 836,1	3 500,2	-	-	2 648,6	3 145,9	2 632,7	3 128,0	2 757,1	3 089,8	2 879,6	3 543,5	-	-
Técnico Superior	1 644,9	1 806,7	1 637,0	1 793,7	1 676,1	1 827,0	1 696,5	1 846,6	3 056,9	4 954,4	1 634,1	1 810,9	1 626,1	1 796,2	1 635,1	1 787,0	1 673,9	1 823,5	3 078,4	5 211,3
Assistente técnico/administrativo (b)	914,2	1 066,0	893,3	1 046,1	949,9	1 097,3	951,9	1 087,9	2 688,3	2 857,4	918,7	1 074,4	900,3	1 057,4	941,4	1 093,3	971,1	1 100,6	2 355,3	2 515,5
Assist. operacional/operário/auxiliar (c)	647,9	805,5	643,1	800,9	679,5	858,0	664,2	801,4	1 306,4	1 429,3	680,0	840,2	677,2	837,3	696,5	894,4	688,2	816,3	1 070,6	1 189,7
Informático	1 730,6	1 941,9	1 730,4	1 949,6	1 730,2	1 856,1	1 735,2	1 875,2	1 806,3	4 486,2	1 747,1	1 957,8	1 747,9	1 964,9	1 750,7	1 888,0	1 731,9	1 872,5	1 521,6	4 167,1
Magistrado	4 987,2	5 908,4	5 001,5	5 901,8	4 371,9	5 895,0	4 846,9	6 312,8	-	-	4 860,0	5 788,0	4 875,3	5 784,3	4 207,9	5 723,5	4 607,0	6 076,0	-	-
Diplomata (d)	2 536,4	9 801,1	2 560,1	2 863,0	-	-	-	-	2 526,9	12 597,8	2 499,7	9 480,1	2 449,1	2 997,9	-	-	-	-	2 521,8	12 310,1
Pessoal de Investigação Científica	3 304,3	3 430,6	3 300,0	3 426,7	3 514,6	3 619,6	3 901,1	3 996,5	-	-	2 764,3	2 874,6	2 759,8	2 870,1	3 230,2	3 345,6	3 369,1	3 463,0	-	-
Docente Ensino Universitário	3 518,7	3 634,3	3 530,4	3 637,2	3 469,5	3 602,5	3 354,6	3 475,3	2 065,8	3 721,9	3 571,6	3 689,2	3 581,8	3 691,0	3 594,5	3 725,3	3 452,2	3 543,8	2 012,7	3 707,3
Docente Ensino Superior Politécnico	3 060,9	3 178,4	3 058,7	3 175,8	3 383,8	3 558,8	3 352,8	3 559,8	-	-	3 147,3	3 262,2	3 145,3	3 260,1	3 424,9	3 577,2	3 322,8	3 417,9	-	-
Educ. Infância e Doc. Ens. Básico/Secund.	1 998,2	2 107,3	2 006,2	2 112,5	1 900,9	2 036,2	1 853,1	1 977,7	3 004,9	3 308,5	2 030,5	2 136,0	2 037,9	2 141,1	1 931,8	2 065,9	1 891,4	2 014,0	3 112,5	3 261,1
Pessoal de Inspeção	2 167,8	2 526,1	2 191,8	2 547,9	1 896,8	2 294,9	2 181,5	2 508,4	-	-	2 188,0	2 516,2	2 214,6	2 532,6	1 947,6	2 368,7	2 101,7	2 425,3	3 734,1	6 043,8
Médico	2 746,9	3 622,1	2 743,5	3 587,1	2 938,3	4 546,8	2 702,7	4 259,9	-	-	2 736,7	3 625,5	2 733,7	3 593,5	2 908,7	4 509,6	2 688,9	4 123,5	-	-
Enfermeiro	1 331,7	1 583,4	1 329,2	1 580,5	1 405,4	1 766,3	1 325,7	1 488,9	-	-	1 354,4	1 663,9	1 354,8	1 662,4	1 390,0	1 879,2	1 312,9	1 506,4	-	-
Téc. Diagnóstico e Terapêutica	1 227,2	1 415,6	1 220,2	1 406,0	1 321,1	1 549,8	1 309,3	1 519,5	-	-	1 265,0	1 468,8	1 262,0	1 463,7	1 293,2	1 549,1	1 312,1	1 510,0	-	-
Técnico Superior de Saúde	1 872,7	2 111,2	1 864,5	2 104,2	2 152,0	2 574,2	1 906,6	2 050,2	-	-	1 875,9	2 108,5	1 866,8	2 099,4	2 183,5	2 650,8	1 929,7	2 071,1	-	-
Administração Tributária e Aduaneira	1 920,6	2 135,2	1 923,8	2 138,2	-	-	1 773,0	1 995,6	-	-	1 920,1	2 134,3	1 922,3	2 136,4	-	-	1 810,6	2 033,6	-	-
Conservador e Notário	3 889,2	4 278,8	3 925,0	4 253,1	-	-	1 540,9	5 969,2	-	-	3 902,0	4 236,3	3 942,6	4 203,8	-	-	1 532,8	6 130,3	-	-
Oficial dos Registos e do Notariado	1 891,6	2 086,7	1 922,3	2 078,0	-	-	725,1	2 417,1	-	-	1 910,1	2 101,6	1 940,7	2 092,5	-	-	767,1	2 441,8	-	-
Oficial de Justiça	1 355,4	1 583,9	1 358,4	1 577,8	1 281,4	1 720,3	1 294,5	1 724,1	-	-	1 333,9	1 579,4	1 337,4	1 574,2	1 224,6	1 671,4	1 297,0	1 723,0	-	-
Forças Armadas (*)	1 213,0	1 631,5	1 228,8	1 650,9	968,5	1 342,5	945,3	1 286,0	-	-	1 264,4	1 718,9	1 282,5	1 742,1	994,4	1 380,7	983,2	1 342,6	-	-
Polícia Judiciária	1 869,8	2 325,9	1 869,8	2 325,9	-	-	-	-	-	-	1 868,4	2 324,5	1 868,4	2 324,5	-	-	-	-	-	-
Polícia de Segurança Pública (*)	1 379,6	1 860,6	1 379,6	1 860,6	-	-	-	-	-	-	1 423,4	1 905,8	1 423,4	1 905,8	-	-	-	-	-	-
Guarda Nacional Republicana (*)	1 408,6	1 677,6	1 408,6	1 677,6	-	-	-	-	-	-	1 418,0	1 703,3	1 418,0	1 703,3	-	-	-	-	-	-
Serviço Estrangeiros Fronteiras	2 083,5	2 910,8	2 083,5	2 910,8	-	-	-	-	-	-	2 067,6	2 791,4	2 067,6	2 791,4	-	-	-	-	-	-
Guarda Prisional	1 033,2	1 804,8	1 033,2	1 804,8	-	-	-	-	-	-	1 039,9	1 937,9	1 039,9	1 937,9	-	-	-	-	-	-
Outro Pessoal de Segurança	1 141,1	1 748,8	1 147,2	1 761,5	-	-	1 040,6	1 542,5	-	-	1 158,3	1 725,1	1 163,8	1 747,0	-	-	1 070,8	1 379,3	-	-
Bombeiro	989,6	1 541,3	1 016,8	1 575,4	-	-	761,2	1 255,2	-	-	984,4	1 531,0	1 002,2	1 563,1	-	-	818,2	1 231,7	-	-
Polícia Municipal (e)	1 001,0	1 554,0	1 006,3	1 566,7	711,2	873,7	-	-	-	-	1 029,2	1 594,9	1 034,8	1 606,6	698,8	909,7	-	-	-	-

Fontes: DGAEP - SIOE (dados disponíveis em 31-07-2019); DGAEP/DIOEP

Notas: 1. A distribuição geográfica do emprego por NUTS I é aproximada no que diz respeito à repartição entre continente e regiões autónomas, uma vez que os dados recolhidos pelo SIOE são, nalguns casos, agregados na sede da entidade.

2. A partir de janeiro 2019, o valor da base remuneratória na administração pública foi atualizado - para mais detalhe ver Notas Técnicas sobre Remunerações, [pág. 29](#).

(a) Representantes do poder legislativo e de órgãos executivos; (b) a (d) inclui pessoal dos serviços periféricos externos do Ministério dos Negócios Estrangeiros (fora do território); (e) inclui pessoal da carreira especial da Polícia de Segurança Pública (PSP) integrados na Polícia Municipal de Lisboa e Porto.

(*) Para as carreiras das Forças Armadas, Polícia de Segurança Pública e Guarda Nacional Republicana não está, de momento, disponível informação desagregada relativa ao número de efetivos colocados em missões no estrangeiro (fora do território).

“-”: Ver sinais convencionais. p - dados provisórios

NUTS 2013 - Nomenclatura das Unidades Territoriais para fins Estatísticos versão de 2013.

II. ENTIDADES DO SECTOR PÚBLICO, EXCETO ADMINISTRAÇÕES PÚBLICAS

5. Emprego em empresas públicas e demais entidades do sector público (exceto administrações públicas)

O conjunto das entidades que integram os subsectores das sociedades não financeiras e financeiras públicas, tal como definido pelas contas nacionais portuguesas, reportam no SIOE os dados relativos à caracterização do emprego, possibilitando deste modo compor uma panorâmica geral dos indicadores estatísticos de emprego e remunerações para o sector público em sentido alargado. Para a evolução do emprego e remunerações no conjunto destas entidades públicas, é de realçar em particular o impacto no indicador referente às empresas detidas pela administração central por efeito da conclusão de processos de privatização, com conseqüente saída do universo do sector público das empresas e respetivas participadas indicadas na tabela abaixo apresentada.

No final do 2.º trimestre de 2019, o emprego nas entidades públicas que integram os subsectores das sociedades não financeiras e financeiras públicas detidas pela administração central revela uma diminuição de 107 postos de trabalho face ao final do 1.º trimestre, e uma variação homóloga negativa de 2,3% (menos 516 postos de trabalho), em particular pela saída de trabalhadores da Caixa Geral de Depósitos e participadas. Por outro lado, as entidades que integram os subsectores das sociedades não financeiras públicas detidas pela administração local e nas detidas pela administração regional da Madeira registaram variações homólogas de 3,5% e de 3,1%, respetivamente (Quadro 5.1).

Gráfico 5.1 - Evolução do emprego nas sociedades não financeiras e financeiras públicas

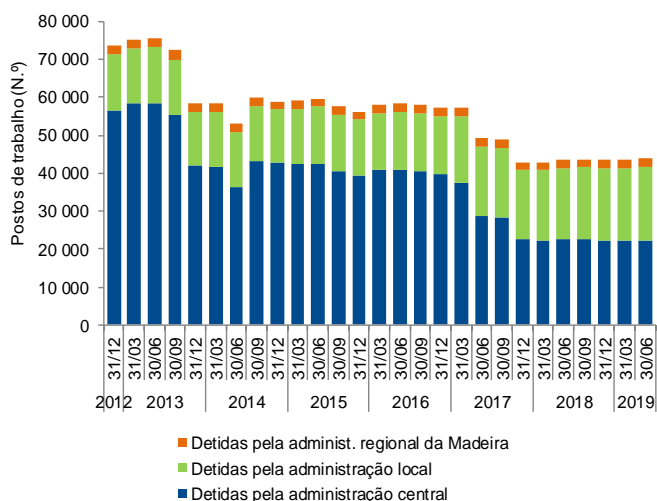

Ano / Trimestre	Data	Entidade
2013/T1	16/01/2013	Entrada do BANIF - Banco Internacional do Funchal, S.A.
2013/T3	17/09/2013	Saída da ANA Aeroportos Portugal, S.A. e participadas
2013/T4	05/12/2013	Saída dos CTT - Correios de Portugal, S.A. e participadas
2014/T2	15/05/2014	Saída da Fidelidade - Companhia de Seguros, S.A. e participadas
2014/T2	03/06/2014	Saída do BANIF - Banco Internacional do Funchal, S.A.
2014/T3	03/08/2014	Entrada do Novo Banco, S.A. e participadas
2015/T3	28/07/2015	Saída EGF - Empresa Geral do Fomento, S.A e participadas
2015/T4	30/09/2015	Saída Oceanário de Lisboa, S.A.
2015/T4	24/11/2015	Saída da Neovalor - Serviços em Ambiente e Saúde, S.A.
2015/T4	20/12/2015	Entrada do BANIF/Oitante e participadas
2016/T1	01/01/2016	Entrada de empresas do Grupo ESEGUR
2016/T1	21/01/2016	Saída CPCARGA - Logística e Transp. Ferroviários Mercadorias, S.A.
2017/T2	29/06/2017	Saída da TAP - Transportes Aéreos Portugueses, S.A. e participadas
2017/T4	18/10/2017	Saída do Novo Banco, S.A. e participadas

Quadro 5.1 - Emprego nas sociedades não financeiras e financeiras públicas, por subsector detentor e tipo de entidade

Unidade: postos de trabalho

	Emprego												Variação trimestre		Variação homóloga		
	31-dez-2012	31-dez-2013	31-dez-2014	31-dez-2015	31-dez-2016	30-jun-2017	31-dez-2017	31-mar-2018	30-jun-2018	30-set-2018	31-dez-2018	31-mar-2019	30-jun-2019(p)	N.º	%	N.º	%
Empresas e demais entidades públicas detidas pela administração central	56 629	41 909	42 618	39 491	39 864	28 625	22 731	22 423	22 593	22 463	22 240	22 184	22 077	-107	-0,5	-516	-2,3
Agrupamento Complementar de Empresas	790	660	1 234	1 189	683	642	198	188	113	111	83	85	85	0	0,0	-28	-24,8
Associação; Fundação; Estrut. atípica; Cooperat.	1 635	1 583	1 623	1 684	1 700	1 861	1 748	1 751	1 834	1 843	1 749	1 778	1 900	122	6,9	66	3,6
Entid. Administ. Indepen.; Instituto Público	801	616	530	527	539	556	557	553	567	568	572	567	553	-14	-2,5	-14	-2,5
Entidade Pública Empresarial	1 016	1 022	1 003	994	989	986	972	977	971	967	963	970	965	-5	-0,5	-6	-0,6
Sociedade Anónima; Soc. por Quotas	52 387	38 028	38 228	35 097	35 953	24 580	19 256	18 954	19 108	18 974	18 873	18 784	18 574	-210	-1,1	-534	-2,8
Empresas e demais entidades públicas detidas pela administ. regional da Madeira	2 306	2 279	2 203	2 166	2 133	2 287	2 149	2 148	2 192	2 214	2 162	2 190	2 259	69	3,2	67	3,1
Soc. Anónima; Soc. por Quotas	2 306	2 279	2 203	2 166	2 133	2 287	2 149	2 148	2 192	2 214	2 162	2 190	2 259	69	3,2	67	3,1
Empresas e demais entidades públicas detidas pela administração local	14 574	14 310	14 121	14 588	15 175	18 273	18 095	18 284	18 759	19 044	18 977	19 080	19 417	337	1,8	658	3,5
Associação; Fundação; Cooperativa	453	486	491	499	507	537	544	540	550	542	536	520	513	-7	-1,4	-37	-6,7
Empresa Intermun.; Empresa Municipal	3 537	3 195	3 116	3 244	3 655	5 740	5 770	5 807	5 903	5 958	5 950	6 033	6 148	115	1,9	245	4,2
Entidade Empresarial Municipal	3 211	2 363	2 324	2 311	2 340	2 627	2 372	2 424	2 623	2 581	2 447	2 438	2 577	139	5,7	-46	-1,8
Serviço Municipalizado	5 550	5 425	5 333	5 413	5 460	5 502	5 583	5 529	5 542	5 595	5 593	5 592	5 591	-1	0,0	49	0,9
Sociedade Anónima; Soc. por Quotas	1 823	2 841	2 857	3 121	3 213	3 867	3 826	3 984	4 141	4 368	4 451	4 497	4 588	91	2,0	447	10,8

Fontes (Gráfico e Quadro 5.1): DGAEP - SIOE (dados disponíveis em 31-07-2019); DGAEP/DIOEP

Notas: O Banco de Portugal e entidades detidas pelo Banco de Portugal e as sociedades não financeiras detidas pela administração regional dos Açores estão em incumprimento no reporte de dados no SIOE. p - dados provisórios

Quadro 5.2 - Emprego nas sociedades não financeiras e financeiras públicas, por subsector detentor e atividade económica - CAE Rev.3

Unidade: postos de trabalho

	Emprego												Variação trimestre		Variação homóloga	
	31-dez-2012	31-dez-2013	31-dez-2014	31-dez-2015	31-dez-2016	31-dez-2017	31-mar-2018	30-jun-2018	30-set-2018	31-dez-2018	31-mar-2019	30-jun-2019(p)	N.º	%	N.º	%
	Empresas e demais entidades públicas detidas pela administração central	56 629	41 909	42 618	39 491	39 864	22 731	22 423	22 593	22 463	22 240	22 184	22 077	-107	-0,5	-516
A Agricultura, produção animal e pesca	638	549	597	583	566	573	564	597	595	567	589	594	5	0,9	-3	-0,5
C Indústrias transformadoras	1 966	1 737	1 677	1 631	1 693	1 690	1 677	1 671	1 663	1 724	1 744	1 718	-26	-1,5	47	2,8
D+E Eletricidade, gás, vapor; Captação, trat. e distrib. de água; +F saneamento; Construção	5 237	4 981	4 805	3 035	3 043	2 990	2 989	3 065	3 073	3 138	3 116	3 111	-5	-0,2	46	1,5
G+H Comércio; Transportes e armazenagem	28 977	13 717	13 975	13 595	13 471	3 334	3 323	3 309	3 304	3 329	3 334	3 326	-8	-0,2	17	0,5
I Alojamento e restauração	1 661	1 636	1 661	1 669	1 636	1 187	1 179	1 268	1 285	1 181	1 203	1 340	137	11,4	72	5,7
J Informação e comunicação	1 151	1 108	1 252	1 136	811	436	424	344	339	345	336	361	25	7,4	17	4,9
K Atividades financeiras e de seguros	14 045	15 846	16 038	15 531	14 589	8 850	8 599	8 563	8 481	8 302	8 293	8 149	-144	-1,7	-414	-4,8
L Atividades imobiliárias	407	271	586	574	461	269	268	268	270	276	274	273	-1	-0,4	5	1,9
M Atividades de consultoria, científicas, técnicas e similares	539	581	549	485	428	400	403	368	353	361	350	337	-13	-3,7	-31	-8,4
N Atividades administrativas e dos serviços de apoio	797	454	582	378	2 257	2 116	2 125	2 279	2 249	2 173	2 101	2 048	-53	-2,5	-231	-10,1
O Administração Pública	382	203	99	89	94	100	99	105	104	103	102	96	-6	-5,9	-9	-8,6
P Educação	37	36	35	35	27	25	17	16	16	16	16	16	0	0,0	0	0,0
Q Atividades de Saúde Humana	141	141	139	110	111	27	27	28	27	27	28	27	-1	-3,6	-1	-3,6
R+S Ativ. artísticas, de espetáculos, desport. e recreativas; Outras atividades de serviços	651	649	623	640	677	734	729	712	704	698	698	681	-17	-2,4	-31	-4,4
Empresas e demais entidades públicas detidas pela administração regional da Madeira	2 306	2 279	2 203	2 166	2 133	2 149	2 148	2 192	2 214	2 162	2 190	2 259	69	3,2	67	3,1
A Agricultura, produção animal e pesca	197	229	225	0	0	0	0	0	0	0	0	0	0	-	0	-
D+E Eletricidade, gás, vapor; Captação, trat. e distrib. de água; saneamento	1 216	1 191	1 169	1 451	1 421	1 412	1 395	1 428	1 443	1 403	1 397	1 438	41	2,9	10	0,7
G Comércio a retalho; Manutenção e reparação de veículos automóveis	211	194	185	189	195	221	242	251	258	219	247	276	29	11,7	25	10,0
H Transportes e armazenagem	571	556	510	498	488	488	483	484	482	508	509	509	0	0,0	25	5,2
J+L Informação e comunicação; Atividades imobiliárias	16	17	16	18	19	19	19	20	22	22	27	26	-1	-3,7	6	30,0
M Atividades de consultoria, científicas, técnicas e similares	95	92	98	10	10	9	9	9	9	10	10	10	0	0,0	1	11,1
Empresas e demais entidades públicas detidas pela administração local	14 574	14 310	14 121	14 588	15 175	18 095	18 284	18 759	19 044	18 977	19 080	19 417	337	1,8	658	3,5
A+C Agricultura, produção animal e pesca; Indústrias	45	46	46	47	47	32	38	36	64	62	65	67	2	3,1	31	86,1
D+E Eletricidade, gás, vapor; Captação, trat. e distrib. de água; +F saneamento; Construção	11 285	11 032	10 916	11 049	11 371	11 864	11 945	12 133	12 302	12 325	12 392	12 517	125	1,0	384	3,2
G+H Comércio; Transportes e armazenagem	1 283	1 286	1 245	1 316	1 369	3 849	3 909	3 954	4 058	4 147	4 212	4 266	54	1,3	312	7,9
I Alojamento e restauração	105	104	99	109	96	84	91	93	92	91	93	96	3	3,2	3	3,2
J+L Informação e comunicação; Atividades imobiliárias	143	139	141	145	185	180	209	231	241	211	205	226	21	10,2	-5	-2,2
M Atividades de consultoria, científicas, técnicas e similares	230	247	256	214	182	188	192	193	206	207	210	213	3	1,5	17	8,8
N Atividades administrativas e dos serviços de apoio	215	203	205	240	259	228	246	293	240	232	133	147	14	10,5	-146	-49,8
O Administração Pública	129	123	104	28	28	29	29	29	28	28	29	29	0	0,0	0	0,0
P Educação	42	42	42	42	43	40	40	40	41	41	41	41	0	0,0	1	2,5
Q Atividades de saúde humana e apoio social	151	142	128	136	148	157	156	230	249	152	190	232	42	22,1	2	0,9
R+S Ativ. artísticas, de espetáculos, desport. e recreativas; Outras atividades de serviços	946	946	939	1 262	1 447	1 444	1 429	1 527	1 523	1 481	1 513	1 586	73	4,8	59	3,9

Fontes (Quadro e Gráfico 5.2): DGAEP - SIOE (dados disponíveis em 31-07-2019); DGAEP/DIOEP

Notas: O Banco de Portugal e entidades detidas pelo Banco de Portugal e as sociedades não financeiras detidas pela administração regional dos Açores estão em incumprimento no reporte de dados no SIOE.

p - dados provisórios

Gráfico 5.2 - Estrutura do emprego (%) nas sociedades não financeiras e financeiras públicas detidas pela administração central

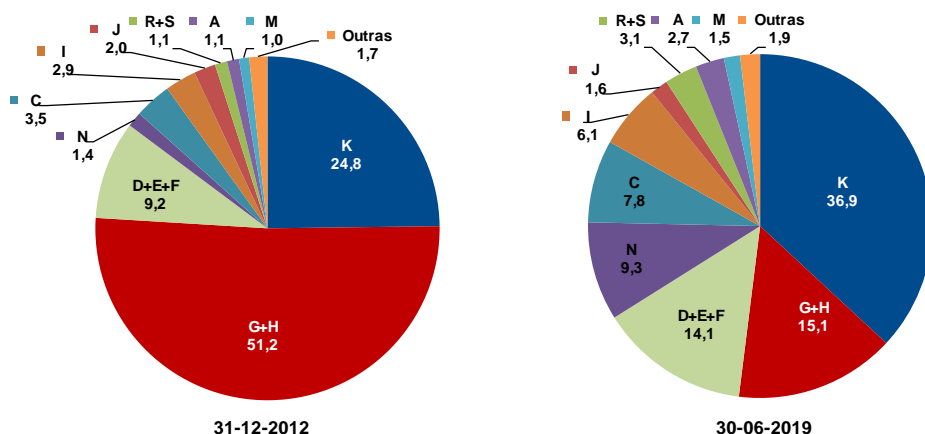

**Quadro 5.3 Emprego nas sociedades não financeiras e financeiras públicas
por subsector detentor e cargo/carreira/grupo**

Unidade: postos de trabalho

CARGO / CARREIRA / GRUPO	DETIDAS PELA ADMINISTRAÇÃO CENTRAL												Variação		Variação	
	31-dez- 2012	31-dez- 2013	31-dez- 2014	31-dez- 2015	31-dez- 2016	31-dez- 2017	30-jun- 2018	30-set- 2018	31-dez- 2018	31-mar- 2019	30-jun- 2019(p)	trimestre	%	homóloga	%	
	N.º	N.º	N.º	N.º	N.º	N.º	N.º	N.º	N.º	N.º	N.º	N.º	%	N.º	%	
Total	56 629	41 909	42 618	39 491	39 864	22 731	22 593	22 463	22 240	22 184	22 077	-107	-0,5	-516	-2,3	
Dirigente superior	343	307	307	268	271	244	255	255	255	253	262	9	3,6	7	2,8	
Dirigente intermédio	4 430	3 385	4 319	4 081	3 897	2 214	2 155	2 148	2 122	2 129	2 137	8	0,4	-18	-0,8	
Técnico Superior	6 005	5 367	6 345	6 299	6 017	2 594	2 668	2 666	2 680	2 694	2 690	-4	-0,2	22	0,8	
Assistente técnico/administrativo	23 352	19 600	19 072	17 981	17 396	10 563	10 206	10 117	9 920	9 904	9 809	-95	-1,0	-397	-3,9	
Assist. operacional/operário/auxiliar	21 437	12 458	12 103	10 430	11 848	6 943	7 154	7 119	7 106	7 053	7 029	-24	-0,3	-125	-1,8	
Informático	837	694	376	342	344	137	120	122	122	119	117	-2	-1,7	-3	-2,5	
Pessoal de Inspeção	23	23	23	22	22	22	22	22	21	20	21	1	5,0	-1	-4,6	
Médico	21	23	21	17	16	9	8	8	8	7	7	0	0,0	-1	-12,5	
Enfermeiro	20	20	19	18	18	1	1	2	2	1	1	0	0,0	0	0,0	
Téc. Diagnóstico e Terapêutica	31	29	30	31	33	3	3	3	3	3	3	0	0,0	0	0,0	
Oficial dos Registos e do Notariado	3	3	3	2	2	1	1	1	1	1	1	0	0,0	0	0,0	

Unidade: postos de trabalho

CARGO / CARREIRA / GRUPO	DETIDAS PELA ADMINISTRAÇÃO REGIONAL DA MADEIRA												Variação		Variação	
	31-dez- 2012	31-dez- 2013	31-dez- 2014	31-dez- 2015	31-dez- 2016	31-dez- 2017	30-jun- 2018	30-set- 2018	31-dez- 2018	31-mar- 2019	30-jun- 2019(p)	trimestre	%	homóloga	%	
	N.º	N.º	N.º	N.º	N.º	N.º	N.º	N.º	N.º	N.º	N.º	N.º	%	N.º	%	
Total	2 306	2 279	2 203	2 166	2 133	2 149	2 192	2 214	2 162	2 190	2 259	69	3,2	67	3,1	
Dirigente superior	14	13	13	12	13	12	12	12	13	13	13	0	0,0	1	8,3	
Dirigente intermédio	34	34	35	33	32	35	35	34	34	34	32	-2	-5,9	-3	-8,6	
Técnico Superior	173	173	174	175	174	173	178	187	190	193	197	4	2,1	19	10,7	
Assistente técnico/administrativo	427	426	415	407	400	397	399	399	400	400	400	0	0,0	1	0,3	
Assist. operacional/operário/auxiliar	1 658	1 632	1 565	1 538	1 513	1 529	1 565	1 579	1 521	1 546	1 613	67	4,3	48	3,1	
Informático	0	1	1	1	1	3	3	3	4	4	4	0	0,0	1	33,3	

Unidade: postos de trabalho

CARGO / CARREIRA / GRUPO	DETIDAS PELA ADMINISTRAÇÃO LOCAL												Variação		Variação	
	31-dez- 2012	31-dez- 2013	31-dez- 2014	31-dez- 2015	31-dez- 2016	31-dez- 2017	30-jun- 2018	30-set- 2018	31-dez- 2018	31-mar- 2019	30-jun- 2019(p)	trimestre	%	homóloga	%	
	N.º	N.º	N.º	N.º	N.º	N.º	N.º	N.º	N.º	N.º	N.º	N.º	%	N.º	%	
Total	14 574	14 310	14 121	14 588	15 175	18 095	18 759	19 044	18 977	19 080	19 417	337	1,8	658	3,5	
Dirigente superior	168	154	149	138	137	133	138	138	136	141	144	3	2,1	6	4,4	
Dirigente intermédio	437	421	441	471	482	626	618	630	647	661	681	20	3,0	63	10,2	
Técnico Superior	1 263	1 288	1 291	1 308	1 403	1 534	1 585	1 634	1 661	1 687	1 710	23	1,4	125	7,9	
Assistente técnico/administrativo	2 876	2 891	2 777	2 889	2 952	3 251	3 380	3 460	3 453	3 477	3 518	41	1,2	138	4,1	
Assist. operacional/operário/auxiliar	9 602	9 324	9 235	9 563	9 993	12 310	12 782	12 931	12 829	12 859	13 110	251	2,0	328	2,6	
Informático	193	198	194	188	175	188	202	196	197	201	199	-2	-1,0	-3	-1,5	
Docente Ensino Superior Politécnico	27	27	27	28	28	27	27	28	28	28	28	0	0,0	1	3,7	
Médico	1	1	1	1	1	1	1	1	1	1	1	0	0,0	0	0,0	
Enfermeiro	1	1	1	2	4	9	9	9	9	9	9	0	0,0	0	0,0	
Outro Pessoal de Segurança	1	0	0	0	0	0	0	0	0	0	0	0	0,0	0	0,0	
Bombeiro	5	5	5	0	0	16	17	17	16	16	17	1	6,3	0	0,0	

Fontes: DGAEP - SIOE (dados disponíveis em 31-07-2019); DGAEP/DIOEP

Notas: O Banco de Portugal e entidades detidas pelo Banco de Portugal e as sociedades não financeiras detidas pela administração regional dos Açores estão em incumprimento no reporte de dados no SIOE.

p - dados provisórios

6. Remunerações nas empresas públicas e demais entidades do sector público (exceto administrações públicas)

Quadro 6.1 - Remunerações de base e ganhos médios mensais nas sociedades não financeiras e financeiras públicas, por subsector detentor e por atividade económica
- CAE Rev.3 -

Unidade: euros

	Remuneração base média mensal								Ganho médio mensal							
	janeiro		abril		julho		outubro		janeiro		abril		julho		outubro	
	2018	2018	2018	2018	2019	2019 (p)	V. T. %	V. H. %	2018	2018	2018	2018	2019	2019 (p)	V. T. %	V. H. %
Empresas e demais entidades públicas detidas pela administração central	1 490,9	1 490,0	1 488,7	1 494,2	1 493,3	1 508,4	1,0	1,2	2 210,6	2 205,7	2 242,2	2 278,3	2 274,8	2 262,0	-0,6	2,6
A Agricultura, produção animal e pesca	876,1	880,9	887,0	889,2	908,9	904,7	-0,5	2,7	1 329,1	1 372,9	1 385,4	1 388,4	1 405,0	1 441,0	2,6	5,0
C Indústrias transformadoras	1 163,5	1 182,6	1 179,2	1 180,3	1 149,4	1 154,6	0,5	-2,4	1 594,5	1 643,6	1 673,7	1 667,4	1 613,3	1 624,7	0,7	-1,2
D+E+F Eletricidade, gás, vapor; Captação, trat. e distrib. de água; saneamento; Construção	1 331,4	1 334,0	1 314,8	1 320,9	1 323,6	1 322,0	-0,1	-0,9	1 629,8	1 631,8	1 624,9	1 637,9	1 650,2	1 639,9	-0,6	0,5
G+H Comércio; Transportes e armazenagem	1 748,2	1 743,5	1 796,5	1 790,2	1 782,0	1 788,6	0,4	2,6	3 577,0	3 623,0	3 944,4	4 011,6	3 949,6	3 821,1	-3,3	5,5
I Alojamento e restauração	898,7	915,4	893,8	927,7	946,7	932,0	-1,5	1,8	1 050,4	1 072,2	1 044,9	1 082,8	1 116,0	1 096,9	-1,7	2,3
J Informação e comunicação	1 896,3	1 808,8	1 831,3	1 826,9	1 857,5	1 862,3	0,3	3,0	2 551,0	2 334,6	2 358,5	2 381,1	2 444,7	2 455,5	0,4	5,2
K Atividades financeiras e de seguros	1 712,6	1 718,8	1 723,2	1 709,0	1 715,4	1 741,9	1,6	1,3	2 469,7	2 446,8	2 452,0	2 470,8	2 484,5	2 485,3	0,0	1,6
L Atividades imobiliárias	1 772,1	1 788,8	1 805,5	1 826,3	1 817,0	1 845,1	1,6	3,2	2 157,4	2 178,7	2 193,3	2 233,3	2 234,6	2 236,4	0,1	2,7
M Atividades de consultoria, científicas, técnicas e similares	2 056,1	2 052,1	2 132,3	2 069,6	2 066,0	2 047,7	-0,9	-0,2	2 492,7	2 488,3	2 614,9	2 534,8	2 538,6	2 532,1	-0,3	1,8
N Atividades administrativas e dos serviços de apoio	893,8	883,9	876,2	890,8	908,3	948,0	4,4	7,3	1 165,2	1 133,2	1 146,3	1 152,2	1 187,7	1 194,9	0,6	5,5
O Administração Pública	1 663,8	1 696,3	1 695,1	1 708,9	1 702,8	1 733,3	1,8	2,2	1 862,2	1 880,9	1 873,3	1 896,0	1 887,2	1 918,5	1,7	2,0
P Educação	1 590,7	1 568,4	1 624,1	1 678,5	1 700,2	1 689,6	-0,6	7,7	2 143,0	2 144,5	2 190,9	2 185,6	2 268,2	2 296,1	1,2	7,1
Q Atividades de Saúde Humana	1 253,0	1 294,8	1 303,3	1 319,9	1 309,3	1 307,6	-0,1	1,0	1 382,3	1 430,8	1 545,0	1 463,6	1 459,8	1 449,1	-0,7	1,3
R+S Ativ. artísticas, de espetáculos, desport. e recreativas; Outras ativ. de serviços	1 363,6	1 371,6	1 371,3	1 382,8	1 412,6	1 416,0	0,2	3,2	1 595,7	1 602,7	1 609,1	1 629,0	1 657,9	1 701,8	2,6	6,2
Empresas e demais entidades públicas detidas pela admin. regional da Madeira	1 132,3	1 142,0	1 126,3	1 124,4	1 152,7	1 169,9	1,5	2,4	1 562,4	1 599,6	1 573,7	1 547,5	1 597,7	1 637,3	2,5	2,4
D+E Eletricidade, gás, vapor; Captação, trat. e distrib. de água; saneamento	1 272,2	1 289,8	1 266,3	1 264,1	1 312,9	1 329,4	1,3	3,1	1 746,6	1 806,9	1 751,4	1 724,1	1 814,7	1 847,1	1,8	2,2
G Comércio a retalho; Manutenção e reparação de veículos automóveis	693,9	701,2	702,3	699,5	715,7	738,5	3,2	5,3	874,2	886,3	933,3	950,1	928,1	954,3	2,8	7,7
H Transportes e armazenagem	902,6	902,0	907,8	910,5	894,2	913,3	2,1	1,3	1 322,0	1 323,0	1 362,3	1 318,9	1 298,4	1 371,9	5,7	3,7
J+L Informação e comunicação; Atividades imobiliárias	1 358,4	1 489,7	1 440,1	1 399,2	1 275,3	1 350,8	5,9	-9,3	1 700,5	1 890,3	1 801,2	1 766,8	1 612,3	1 684,9	4,5	-10,9
M Atividades de consultoria, científicas, técnicas e similares	1 475,6	1 476,9	1 476,9	1 468,9	1 491,3	1 503,9	0,8	1,8	1 769,6	1 763,6	1 768,0	1 748,0	1 770,5	1 757,9	-0,7	-0,3
Empresas e demais entidades públicas detidas pela administração local	884,4	885,7	882,6	903,5	925,6	928,3	0,3	4,8	1 149,9	1 145,7	1 141,1	1 163,5	1 176,9	1 175,2	-0,2	2,6
A+C Agricultura, produção animal e pesca; Indústrias transformadoras	803,5	802,7	799,4	805,7	814,2	814,3	0,0	1,5	928,7	924,0	915,7	924,7	941,9	940,7	-0,1	1,8
D+E+F Eletricidade, gás, vapor; Captação, trat. e distrib. de água; saneamento; Construção	864,6	868,0	866,7	869,5	883,9	885,5	0,2	2,0	1 073,6	1 075,5	1 071,2	1 077,7	1 093,8	1 090,1	-0,3	1,4
G+H Comércio; Transportes e armazenagem	923,5	922,1	922,8	997,3	999,6	1 008,3	0,9	9,4	1 403,1	1 387,0	1 391,1	1 450,9	1 388,7	1 394,4	0,4	0,5
I Alojamento e restauração	767,1	789,5	774,2	790,2	773,9	777,2	0,4	-1,6	853,5	874,7	859,3	875,4	859,4	860,4	0,1	-1,6
J+L Informação e comunicação; Atividades imobiliárias	938,5	997,1	965,2	1 009,2	1 047,5	1 038,7	-0,8	4,2	1 028,2	1 085,6	1 062,6	1 109,2	1 141,8	1 127,6	-1,2	3,9
M Atividades de consultoria, científicas, técnicas e similares	990,8	992,9	907,8	913,5	913,8	914,0	0,0	-8,0	1 157,9	1 163,0	1 075,9	1 078,7	1 081,7	1 083,1	0,1	-6,9
N Atividades administrativas e dos serviços de apoio	770,0	729,8	745,4	762,3	870,7	871,9	0,1	19,5	914,9	857,8	905,7	926,1	1 061,7	1 066,6	0,5	24,4
O Administração Pública	828,5	814,6	822,3	833,5	857,9	857,8	0,0	5,3	1 020,8	999,1	1 017,7	1 029,6	1 059,4	1 061,7	0,2	6,3
P Educação	1 264,6	1 277,7	1 271,1	1 290,6	1 290,0	1 290,5	0,0	1,0	1 364,3	1 373,4	1 357,8	1 379,5	1 378,6	1 375,9	-0,2	0,2
Q Atividades de saúde humana e apoio social	696,3	668,0	658,9	660,8	751,8	737,8	-1,9	10,4	793,9	764,7	762,4	769,7	857,1	837,6	-2,3	9,5
R+S Ativ. artísticas, de espetáculos, desport. e recreativas; Outras ativ. de serviços	955,4	956,9	947,0	966,8	1 066,7	1 072,1	0,5	12,0	1 188,0	1 194,5	1 189,6	1 217,8	1 344,7	1 352,0	0,5	13,2

Fontes: DGAEP - SIOE (dados disponíveis em 31-07-2019); DGAEP/DIOEP

Notas: O Banco de Portugal e entidades detidas pelo Banco de Portugal e as sociedades não financeiras detidas pela administração regional dos Açores estão em incumprimento no reporte de dados no SIOE.

Ver Capítulo 7. Notas Técnicas relativas a tratamento dos dados e a conceitos de remuneração e ganho.

p - dados provisórios

7. Notas técnicas

NOTAS SOBRE UNIVERSO E FONTES

Sistema de Informação da Organização do Estado (SIOE): O Sistema de Informação da Organização do Estado (SIOE), instituído pela Lei n.º 57/2011, de 28 de novembro, alterada pela Lei n.º 66-B/2012, de 31 de dezembro (LOE 2013), tem por objetivo a caracterização de entidades públicas e dos respetivos recursos humanos com vista a habilitar os órgãos de governo próprios com a informação indispensável para definição das políticas de organização do Estado e da gestão dos recursos humanos. Constam do SIOE todos os serviços integrados, serviços e fundos autónomos, Regiões Autónomas, autarquias locais e outras entidades que integrem o universo das administrações públicas em contas nacionais, as empresas do sector empresarial do Estado e dos sectores empresariais regionais, intermunicipais e municipais, bem como as demais pessoas coletivas públicas e outras entidades públicas. O universo de entidades do SIOE é definido e tem como fonte os dados fornecidos pelo INE/DCN.

A presente SIEP referente ao 2.º trimestre 2019, inclui a série de dados e indicadores, desde o último trimestre de 2011, de acordo com as alterações no universo definidas pelo INE, I.P. na aplicação do novo referencial metodológico introduzido pelo *Sistema Europeu de Contas Nacionais e Regionais 2010 (SEC 2010)*, de utilização obrigatória em todos os Estados Membros da União Europeia a partir de setembro de 2014, por força do *Regulamento (UE) n.º 549/2013 do Parlamento Europeu e do Conselho de 21 de maio de 2013*. O SEC 2010 está em linha, nos aspetos fundamentais, com o Sistema de Contas Nacionais 2008 (SCN 2008) das Nações Unidas, o que garante a harmonização internacional dos métodos utilizados e a comparabilidade dos resultados entre regiões, países ou áreas geográficas. Outras informações em https://www.ine.pt/xportal/xmain?xpid=INE&xpgid=ine_cnacionais.

A recolha de dados trimestrais por recenseamento, dirigido às entidades que constituem o universo de entidades públicas no território nacional, possibilita a disponibilização de resultados trimestrais, semestrais e anuais relativos ao emprego público no âmbito das estatísticas do mercado de trabalho, sendo objeto da informação e dos indicadores estatísticos que integram o **Capítulo I - Administrações públicas** e o **Capítulo II - Entidades do sector público, exceto administrações públicas**. A informação é obtida por recolha *online*.

Capítulo I - Administrações públicas

Administrações públicas: o sector das administrações públicas inclui as unidades institucionais (entidades) que correspondem a produtores não mercantis cuja produção se destina ao consumo individual e coletivo e que são financiadas por pagamentos obrigatórios feitos por unidades pertencentes a outros sectores, bem como todas as unidades institucionais cuja função principal é a redistribuição do rendimento e da riqueza nacional (*SEC 2010, §2.111 e seguintes*).

Aplicação no contexto das publicações estatísticas: para efeitos das estatísticas do emprego público, o **sector das Administrações Públicas** compreende as entidades incluídas nos seguintes subsectores, de acordo com o novo universo definido pelo INE/DCN:

Quadro 7.1 - As Administrações Públicas e os seus subsectores

ADMINISTRAÇÃO CENTRAL (exceto fundos de segurança social)	Estado	Inclui os organismos cujas receitas e despesas se inscrevem unicamente na Conta Geral do Estado (correspondente aos Serviços Integrados do Estado)	
	Serviços e Fundos Autónomos	Engloba os organismos com autonomia financeira e administrativa, financiados maioritariamente com transferências provenientes de outras unidades das administrações públicas e com impostos que lhes estejam consignados	
	Instituições Sem Fim Lucrativo (ISFL)	Agrupam as ISFL que são produtores não mercantis e são controladas por unidades da administração central	
ADMINISTRAÇÃO REGIONAL E LOCAL (exceto fundos de segurança social)	Administrações regionais dos Açores e da Madeira	Órgãos do Governo Regional	Inclui os organismos cujas receitas e despesas se inscrevem unicamente na Conta dos Governos Regionais
		Serviços e Fundos Autónomos	Engloba os organismos com autonomia financeira e administrativa, financiados maioritariamente com transferências provenientes de outras unidades da Administração regional e com impostos que lhes estejam eventualmente consignados.
	Administração local	Distritos	Assembleias distritais
		Municípios	Câmaras municipais
		Freguesias	Juntas de freguesia
		Serviços Autónomos	Engloba os organismos com autonomia financeira e administrativa, financiados maioritariamente com transferências provenientes de outras unidades das Autarquias Locais e com impostos e taxas locais que lhes estejam eventualmente consignados.
		Instituições Sem Fim Lucrativo (ISFL)	Agrupam as ISFL que exercem essencialmente atividades não mercantis e são controladas e financiadas maioritariamente pela administração local
FUNDOS DE SEGURANÇA SOCIAL	Fundos de Segurança Social da administração central	Inclui todas as unidades institucionais centrais e regionais cuja atividade principal consiste em conceder prestações sociais.	
	Fundos de Segurança Social das administrações regionais dos Açores e Madeira		

Fontes: INE, IP; Regulamento (UE) N.º 549/2013 do Parlamento Europeu e do Conselho, de 21 de maio de 2013, Jornal Oficial L 174, de 26-06-2013

Capítulo II - Entidades do sector público, exceto administrações públicas

O sector público agrupa as administrações públicas (capítulo I da SIEP) e as sociedades públicas (capítulo II da SIEP); estas podem ser sociedades não financeiras públicas e sociedades financeiras públicas, incluindo o banco central. Todas as unidades institucionais incluídas no sector público são unidades residentes controladas pelas administrações públicas, quer direta, quer indiretamente, por unidades do sector público agregado.

O controlo de uma entidade é definido como a capacidade de determinar a política geral dessa entidade. A distinção entre uma unidade do sector público que faça parte das administrações públicas e uma sociedade pública é determinada pelo teste mercantil/não mercantil. As unidades não mercantis do sector público são classificadas em administrações públicas e as unidades mercantis do sector público são classificadas como sociedades públicas, com exceção de certas instituições financeiras que supervisionam ou servem o setor financeiro, que são classificadas como sociedades financeiras independentemente de serem mercantis ou não mercantis.

A forma jurídica de um organismo não é indicativa da sua respetiva classificação sectorial. Por exemplo, algumas sociedades do sector público juridicamente constituídas podem ser unidades não mercantis, sendo, portanto, classificadas como administrações públicas e não como sociedades públicas (*SEC 2010, § 20.303 e seguintes*).

Quadro 7.2 - O sector público e os seus subsectores

(unidades sob o controlo das administrações públicas)

Administrações públicas	Administração central (exceto fundos de segurança social) Administração regional e local (exceto fundos de segurança social) Fundos de segurança social
Sociedades não financeiras públicas	Sociedades não financeiras públicas detidas pela administração central Sociedades não financeiras públicas detidas pela administ. regional dos Açores Sociedades não financeiras públicas detidas pela administ. regional da Madeira Sociedades não financeiras públicas detidas pela administração local
Sociedades financeiras públicas	Instituições financeiras monetárias públicas, incluindo o banco central Outras sociedades financeiras públicas (*)

(*) Outros intermediários financeiros, auxiliares financeiros, sociedades de seguros e fundos de pensões públicos

Fonte: Regulamento (UE) N.º 549/2013 do Parlamento Europeu e do Conselho, de 21 de maio de 2013, Jornal Oficial L 174, de 26-06-2013; §20.304, pág. 483; DGAEP/DIOEP

TRATAMENTO, VALIDAÇÃO E REVISÃO DOS DADOS

1. A validação da informação reportada no SIOE é efetuada através dos seguintes procedimentos para todos os níveis das administrações públicas para as diferentes variáveis de recolha:

- Análise da evolução temporal dos resultados - estudo de tendência no trimestre/semestre/homólogo;
- Controlo de *outliers* - análise/validação dos valores anómalos registados;
- Contacto de entidades no sentido de obter os dados em falta ou correções necessárias.

2. A estimação da informação em falta ou incompleta no SIOE foi feita com os dados do trimestre seguinte mais próximo por substituição; no caso de trimestres intercalares estimou-se com a média dos dados das respostas dos trimestres anterior e seguinte.

Para subsectores da administração local:

Distritos: segundo o novo Regime Jurídico das Assembleias Distritais (Lei n.º 36/2014, de 26/06) os trabalhadores destas entidades transitaram para outras entidades.

Municípios: no universo de 308 Municípios, a taxa de resposta foi de 100%

Freguesias: de um universo de 3091 Juntas de Freguesia, responderam 2 170 e foram estimados emprego e remunerações para 692, resultando numa taxa de cobertura final de 92,6% das entidades.

3. A política de revisões tem por objetivo definir as linhas orientadoras e os princípios que devem ser tidos em conta na revisão de resultados já divulgados. A necessidade de proceder a revisões reflete o compromisso que se pretende estabelecer entre, por um lado, a produção de informação estatística o mais atual possível e, por outro, garantir padrões elevados de precisão e rigor.

As revisões são um procedimento inerente ao processo de produção e divulgação de estatísticas. A necessidade de revisão dos dados pode ser originada por: i) uma atualização do universo de entidades e a correspondente atualização dos indicadores de emprego; ii) nova informação sobre os dados de emprego recolhidos relativamente a períodos passados que não foi possível integrar a tempo da sua divulgação anterior; iii) correções dos dados anteriormente reportados pelas entidades.

REMUNERAÇÕES NAS ADMINISTRAÇÕES PÚBLICAS

Ao longo da série, associado ao impacto de medidas de reorganização administrativa em todos os subsectores das administrações públicas e à variação do número de trabalhadores, a remuneração base média mensal e o ganho médio mensal no sector, desde outubro 2011, têm apresentado variações por efeito da aplicação de diferentes medidas de política de reduções remuneratórias, em particular e considerando os meses de referência de recolha de dados no SIOE:

i) De **outubro de 2011 a outubro 2013**, as remunerações ilíquidas mensais acima de 1 500€ sofreram uma redução entre 3,5% e 10%, dependendo do valor total da remuneração mensal do trabalhador;

ii) Em **janeiro e abril de 2014**, as remunerações respetivas incluem a redução remuneratória prevista no art.º 33.º da Lei n.º 83-C/2013, de 31 de dezembro (LOE 2014): uma redução entre 2,5% e 12% para as remunerações acima de 675€;

iii) Em **julho 2014**, o valor das remunerações corresponde à remuneração ilíquida mensal sem quaisquer reduções pela aplicação do Acórdão n.º 413/2014, de 30 de maio, do Tribunal Constitucional (declaração de inconstitucionalidade das normas constantes no art.º 33.º da LOE 2014);

iv) Em **outubro de 2014** encontravam-se repostas as reduções salariais referidas entre 2011 e 2013, na aplicação da Lei n.º 75/2014, de 12 de setembro. Por outro lado, os trabalhadores abrangidos pela Retribuição Mínima Mensal Garantida (RMMG) tiveram uma atualização de 20€ na remuneração de base, que passa de 485€ para 505€ (DL 144/2014, de 30/09), valor que vigorou entre 1 de outubro de 2014 e 31 de dezembro de 2015.

v) Durante todo o **ano de 2015**, na aplicação da mesma Lei n.º 75/2014, o valor das remunerações acima de 1 500€ inclui a reversão da redução remuneratória em 20%.

vi) Em **2016**, nos termos da Lei n.º 159-A/2015 de 30 de dezembro, a redução remuneratória prevista na Lei n.º 75/2014 será progressivamente eliminada ao longo do ano, com reversões trimestrais. No **1.º trimestre de 2016** é aplicada uma reversão de 40% da redução remuneratória nas remunerações pagas a partir de 1 de janeiro até 31 de março, no **2.º trimestre de 2016** uma reversão de 60% da redução remuneratória a partir de 1 de abril até 30 de junho, no **3.º trimestre** do ano, a partir de 1 de julho, uma reversão da redução remuneratória de 80% e no **4.º trimestre** do ano, a partir de 1 de outubro, a eliminação completa da redução remuneratória.

Por outro lado, o Decreto-Lei n.º 254-A/2015, de 31/12, atualizou o valor da Retribuição Mínima Mensal Garantida (RMMG), a qual passou de 505€ para 530€, a partir do primeiro dia do ano de 2016 e na Região Autónoma dos Açores o valor fixou-se em 556,5€, ao abrigo do Decreto Legislativo Regional n.º 8/2015/A de 30 de março.

vii) A partir de **1 de janeiro de 2017**, o valor da retribuição mínima mensal garantida (RMMG) foi atualizado para 557€, ao abrigo do Decreto-Lei n.º 86-B/2016, de 30 de dezembro. Na Região Autónoma da Madeira foi fixado em 568,14€, através da Resolução n.º 13/2017, de 16 de janeiro de 2017 e na Região Autónoma dos Açores o valor fixou-se em 584,85€, de acordo com o Decreto Legislativo Regional n.º 8/2015/A de 30 de março.

O valor do subsídio de refeição foi atualizado para 4,52€ a partir de 1 de janeiro de 2017 até julho, inclusive, e para 4,77€ a partir de 1 de agosto, nos termos do artigo 20.º da Lei n.º 42/2016, de 28 de dezembro.

viii) A partir de **1 de janeiro de 2018**, o valor da retribuição mínima mensal garantida (RMMG) foi atualizado para 580€, ao abrigo do Decreto-Lei n.º 156/2017, de 28 de dezembro. Na Região Autónoma da Madeira foi fixado em 590,00€, através do Decreto Legislativo Regional n.º 5/2018/M, de 28 de fevereiro e na Região Autónoma dos Açores o valor fixou-se em 609,00€, de acordo com o Decreto Legislativo Regional n.º 8/2015/A de 30 de março.

Também a 1 de janeiro de 2018, foi iniciado o processo gradual de descongelamento de todas as carreiras da Administração Pública consagrado no artigo 18.º da Lei do Orçamento do Estado para 2018 (LOE2018), o qual veio repor as alterações obrigatórias de posicionamento remuneratório, progressões e mudanças de nível ou escalão. Os acréscimos remuneratórios decorrentes dos direitos acumulados serão repostos de forma faseada em 2018 e 2019. Em 2018 o faseamento de janeiro a agosto será de 25% e de setembro a dezembro 50%.

ix) **2019**: o Decreto-Lei n.º 117/2018, de 27 de dezembro, estabelece a atualização do valor da retribuição mínima mensal garantida (RMMG) para 600€; na Região Autónoma da Madeira foi fixado em 615,00€ através do Decreto Legislativo Regional n.º 1/2019/M, de 15 de fevereiro e na Região Autónoma dos Açores em 630,00€, de acordo com o Decreto Legislativo Regional n.º 8/2015/A de 30 de março.

O Decreto-Lei n.º 29/2019, de 20 de fevereiro, estabelece a atualização do valor da remuneração base praticada em toda a Administração Pública, que será igual ou superior a 635,07€ (correspondente ao montante pecuniário do 4.º nível remuneratório da Tabela Remuneratória Única), com efeitos a 1 de janeiro de 2019.

CONCEITOS

Período normal de trabalho: número de horas de trabalho semanal em vigor na entidade pública para a respetiva categoria profissional, fixado ou autorizado por lei ou fixado no Instrumento de Regulamentação Coletiva de Trabalho ou no Contrato de Trabalho, período para além do qual o trabalho é pago como extraordinário/suplementar. Na mesma entidade pode haver diferentes períodos normais de trabalho.

Rácio de administração: N.º de trabalhadores nas administrações públicas / População total X 100

Remuneração base (mensal): montante ilíquido (antes da dedução de quaisquer descontos) em dinheiro e/ou géneros pago com carácter regular e garantido aos trabalhadores no período de referência e correspondente ao período normal de trabalho.

Ganho (mensal): montante ilíquido (antes da dedução de quaisquer descontos) em dinheiro e/ou géneros pago mensalmente com carácter regular pelas horas de trabalho efetuadas, assim como o pagamento das horas remuneradas mas não efetuadas. Inclui para além da remuneração de base todos os prémios e subsídios ou suplementos regulares, bem como o pagamento por horas suplementares ou extraordinárias.

Trabalhador a tempo completo: trabalhador cujo período normal de trabalho tem uma duração igual ou superior à duração normal de trabalho em vigor na entidade/empresa para a respetiva carreira ou na respetiva profissão.

Ver também:

- *Glossário de Termos Estatísticos* (Hiperligação: [Glossário de termos estatísticos](#)).
- *Documento Metodológico - Estatísticas do Emprego Público* (Hiperligação: [Documento Metodológico](#) e respetivo [Anexo](#))

ABREVIATURAS E SINAIS CONVENCIONAIS

A.R. - Administração Regional

CAE Rev.3 - Classificação Portuguesa das Atividades Económicas, revisão 3

DCN - Departamento de Contas Nacionais do INE, IP

DEEP - Departamento de Estatística do Emprego Público

DGAEP - Direção-Geral da Administração e do Emprego Público

DGAL - Direção-Geral das Autarquias Locais

DIOEP - Departamento de Informação da Organização do Estado e do Emprego Público

DL - Decreto-Lei

E - Entradas

E.P.E. - Entidade Pública Empresarial

EUROSTAT - Serviço de Estatística da União Europeia

GNR - Guarda Nacional Republicana

H - Homens

HM - Total (homens e mulheres)

INA - Direção-Geral da Qualificação dos Trabalhadores em Funções Públicas

INE, I.P. - Instituto Nacional de Estatística, I.P.

ISFL - Instituições Sem Fim Lucrativo

I.P. - Instituto Público

% - Em percentagem

x - Dado não disponível

... - Dado confidencial

(-) - Não aplicável ou valor sem expressão estatística dada a relação muito elevada entre o numerador e o denominador.

Por razões de arredondamento, os totais podem não corresponder à soma das parcelas.

LOE - Lei do Orçamento do Estado

LTFP - Lei Geral do Trabalho em Funções Públicas

LVCR - Lei de Vínculos, Carreiras e Remunerações

M - Mulheres

N.º - Número

OCDE - Organização para a Cooperação e Desenvolvimento Económico

p - provisório

pág. - página

PSP - Polícia de Segurança Pública

RAA - Região Autónoma dos Açores

RAM - Região Autónoma da Madeira

RMMG - Retribuição Mínima Mensal Garantida

S - Saídas

SEC 95 - Sistema Europeu Contas 1995

SEC 2010 - Sistema Europeu Contas 2010

SIOE - Sistema de Informação da Organização do Estado

SME - Situação de Mobilidade Especial

SNS - Serviço Nacional de Saúde

Var. - Variação;

V.H. - Variação homóloga

V.T. - Variação trimestral

SIEP - Síntese estatística do emprego público

Editor: Direção-Geral da Administração e do Emprego Público (DGAEP)

Realização: Departamento de Informação da Organização do

Estado e do Emprego Público (DIOEP)

Rua da Alfândega, 5 - 2.º, 1149-095 Lisboa • Telefone: + 351-21 391 5450 • e-mail: deep@dgaep.gov.pt

• internet: www.dgaep.gov.pt em [Estatísticas do Emprego Público](#)

ISSN: 2182-7311