

A Síntese Estatística do Emprego Público (SIEP) é uma publicação trimestral, através da qual a Direção-Geral da Administração e do Emprego Público (DGAEP) divulga informação estatística de síntese sobre emprego público no âmbito das estatísticas do mercado de trabalho. A informação disponibilizada centra-se no universo de entidades que compõem o sector público na ótica da contabilidade nacional, classificadas em: administrações públicas (capítulo I) e sociedades financeiras e não financeiras públicas (capítulo II), consistente com o respetivo universo definido pelo Instituto Nacional de Estatística, IP (INE, IP), na aplicação do referencial metodológico do *Sistema Europeu de Contas Nacionais e Regionais 2010 (SEC 2010)*.

O conjunto de dados e indicadores apresentados incidem sobre o emprego, os fluxos de entradas e de saídas e indicadores sobre remunerações e ganhos médios. Como fontes estatísticas são privilegiados os dados recolhidos através do Sistema de Informação da Organização do Estado (SIOE) da DGAEP e informação complementar das entidades do universo, em paralelo com outras fontes produzidas por entidades estatísticas nacionais e internacionais. Na presente edição divulgam-se os dados referentes ao 3.º trimestre de 2020.

Em **Notas técnicas**, no final, são referidos os principais conceitos e metodologias incluindo a política de revisões. Em anexo, apresenta-se a lista de entidades do tipo empresarial públicas classificadas nas administrações públicas, e das entidades que integram os subsectores das sociedades públicas. A informação estatística mais detalhada é apresentada em ficheiro [Excel](#).

I. ADMINISTRAÇÕES PÚBLICAS

1. Emprego e remunerações no sector das administrações públicas - situação global

1.1 Emprego no sector das administrações públicas por subsector

A 30 de setembro de 2020, o emprego no sector das administrações públicas situou-se em 700 477 postos de trabalho, assinalando um aumento de 1 841 postos de trabalho, face a 31 de dezembro de 2019.

Em termos homólogos, o emprego aumentou 1,6% (+11 216 postos de trabalho), distribuído essencialmente entre a administração central (+1,8%, correspondente a mais 9 507 postos de trabalho) e a administração local (+0,9%, correspondente a mais 1 090 postos de trabalho). Na administração central, o aumento de emprego verificou-se essencialmente nas Entidades Públicas Empresariais (EPE) do SNS (+4 867) e nos Estabelecimentos de Educação e Ensino Básico e Secundário (+2 488). Entre as carreiras que mais contribuíram para esse aumento salientam-se, nas EPE do SNS, as carreiras de assistente operacional (+1 980), enfermeiro (+1 907) e técnico de diagnóstico e terapêutica (+407) e nos Estabelecimentos de Educação e Ensino Básico e Superior, os Educadores de Infância e Docentes do Ensino Básico e Secundário (+1 464), bem como os assistentes operacionais (+1 201).

Em comparação com o final do trimestre anterior, o emprego no sector das administrações públicas diminuiu 4 634 postos de trabalho (-0,7%), em resultado particularmente da quebra do emprego da administração central (menos 5 207 postos de trabalho correspondente a uma variação de -1,0%). As áreas governativas da Educação e da Ciência, Tecnologia e Ensino Superior foram as que mais contribuíram para a quebra de emprego (-5 660 postos de trabalho, no seu conjunto) refletindo a atividade de mudança de ano letivo com os processos de colocação dos docentes contratados nos estabelecimentos de ensino superior e de ensino básico e secundário e dos técnicos superiores para as atividades de enriquecimento curricular (AEC) no ensino básico e secundário, ainda a decorrer no final do 3º trimestre. A diminuição de 596 na carreira médica está relacionada com o final do internato e respetiva caducidade dos contratos em funções públicas a termo (no âmbito da formação), estando ainda a decorrer o procedimento concursal para a celebração de contratos por tempo indeterminado.

Quadro 1.1 Emprego no sector das administrações públicas por subsector

Unidade: posto de trabalho

| ADMINISTRAÇÕES PÚBLICAS - Subsectores - | 2019 | | | | | 2020 | | | VT | | VH | | Variação face a 31 dez 19 | | | | | |
|--|---------|---------|---------|---------|---------|---------|---------|---------|---------|---------|---------|------------|---------------------------|------|--------|------|-------|------|
| | 31 dez | 31 dez | 31 dez | 31 dez | 31 dez | 31 mar | 30 jun | 30 set | 31 dez | 31 mar | 30 jun | 30 set (p) | N.º | % | N.º | % | N.º | % |
| ADMINISTRAÇÕES PÚBLICAS | 727 785 | 659 144 | 664 168 | 669 321 | 683 217 | 689 709 | 690 198 | 689 261 | 698 636 | 704 025 | 705 111 | 700 477 | -4 634 | -0,7 | 11 216 | 1,6 | 1 841 | 0,3 |
| ADMINISTRAÇÃO CENTRAL | 551 379 | 502 502 | 506 853 | 509 875 | 516 108 | 520 914 | 520 524 | 519 038 | 527 658 | 532 105 | 533 752 | 528 545 | -5 207 | -1,0 | 9 507 | 1,8 | 887 | 0,2 |
| ADMINIST. REGIONAL E LOCAL | 163 663 | 146 869 | 147 125 | 149 257 | 156 568 | 158 236 | 159 072 | 159 403 | 160 155 | 161 139 | 160 686 | 161 200 | 514 | 0,3 | 1 797 | 1,1 | 1 045 | 0,7 |
| <i>Administ. Regional dos Açores</i> | 17 728 | 17 236 | 17 641 | 17 879 | 18 281 | 18 587 | 18 776 | 18 638 | 18 928 | 19 185 | 19 188 | 19 284 | 96 | 0,5 | 646 | 3,5 | 356 | 1,9 |
| <i>Administ. Regional da Madeira</i> | 21 354 | 19 605 | 19 300 | 19 105 | 19 273 | 19 326 | 19 380 | 19 419 | 19 610 | 19 565 | 19 503 | 19 480 | -23 | -0,1 | 61 | 0,3 | -130 | -0,7 |
| <i>Administração Local</i> | 124 581 | 110 028 | 110 184 | 112 273 | 119 014 | 120 323 | 120 916 | 121 346 | 121 617 | 122 389 | 121 995 | 122 436 | 441 | 0,4 | 1 090 | 0,9 | 819 | 0,7 |
| FUNDOS DE SEGURANÇA SOCIAL | 12 743 | 9 773 | 10 190 | 10 189 | 10 541 | 10 559 | 10 602 | 10 820 | 10 823 | 10 781 | 10 673 | 10 732 | 59 | 0,6 | -88 | -0,8 | -91 | -0,8 |

Fontes: DGAEP - SIOE (dados disponíveis em 28-10-2020); DGAEP/DIOEP

p - dados provisórios

Gráfico 1.1 Variação trimestral em cadeia do emprego (*), nas administrações públicas por subsector

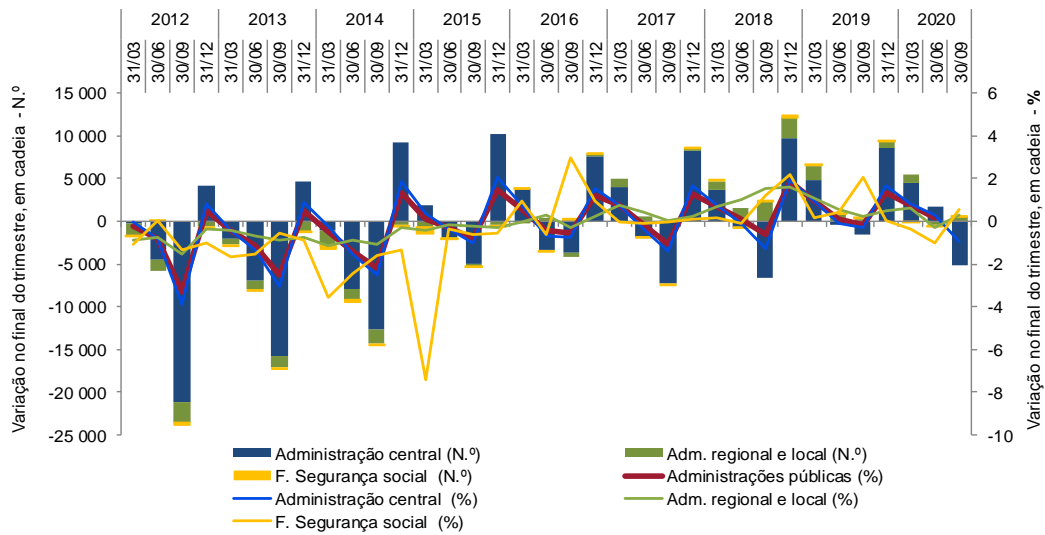

Nota: (*) Variação do último dia do trimestre (n) em relação ao último dia do trimestre anterior (n-1)

Gráficos 1.2 e 1.3 Variações homóloga e acumulada do emprego nas administrações públicas por subsector

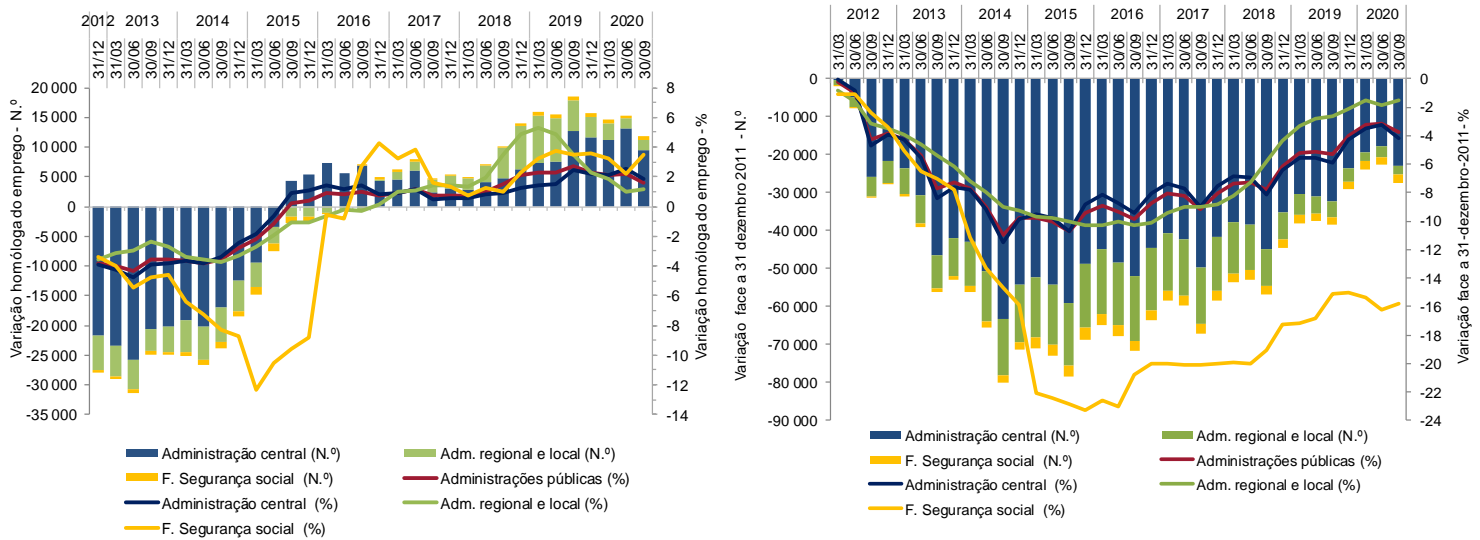

Gráficos 1.4 e 1.5 Emprego nas administrações públicas por atividade económica

Estrutura por atividade, 30 de setembro 2020 (%)

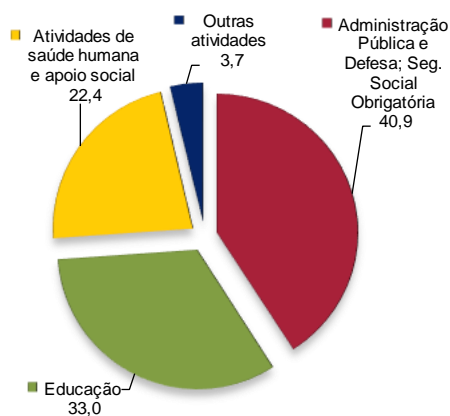

Contributo por atividade para a variação homóloga

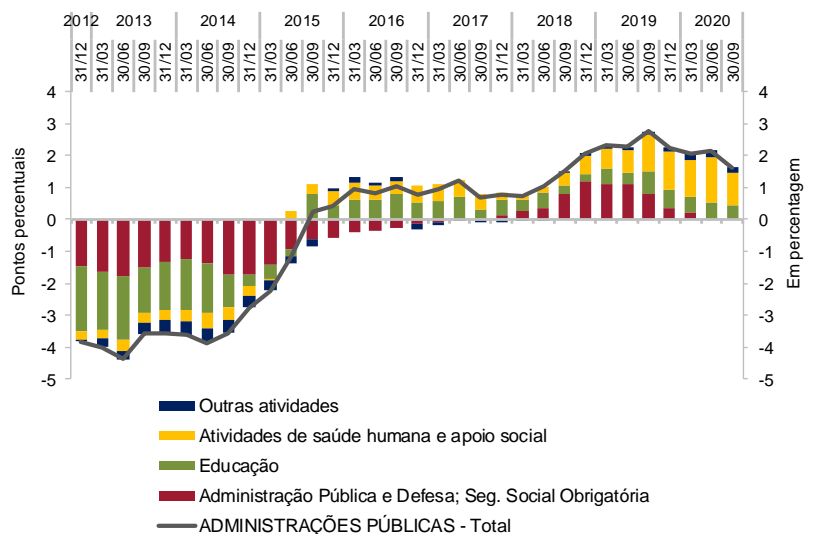

Fontes: (Gráficos 1.1 a 1.5): DGAEP - SIOE (dados disponíveis em 28-10-2020); DGAEP/DIOEP

Gráfico 1.6 Peso do emprego nas administrações públicas por subsector de administração, 30 de setembro 2020



Gráfico 1.7 Taxa de feminização nas administrações públicas e na população ativa, 30 de setembro / 3.º trimestre 2020



Fontes: INE, IP - Estatísticas do Emprego, 3.º trimestre 2020; DGAEP - SIOE (dados disponíveis em 28-10-2020); DGAEP/DIOEP

A 30 de setembro de 2020, o emprego no sector das administrações públicas manteve a estrutura por subsector: 75,5% dos trabalhadores encontravam-se em entidades da administração central, 17,5% na administração local, 5,5% na administração regional e 1,5% nos fundos de segurança social (Gráfico 1.6).

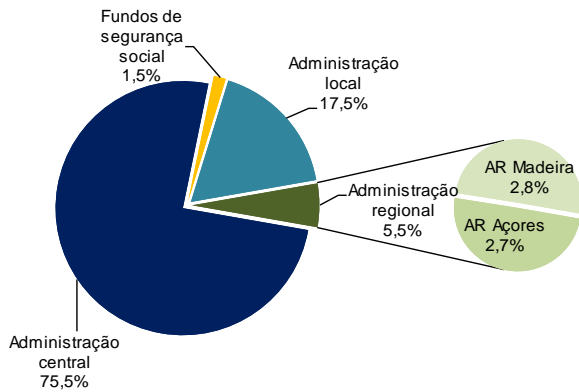
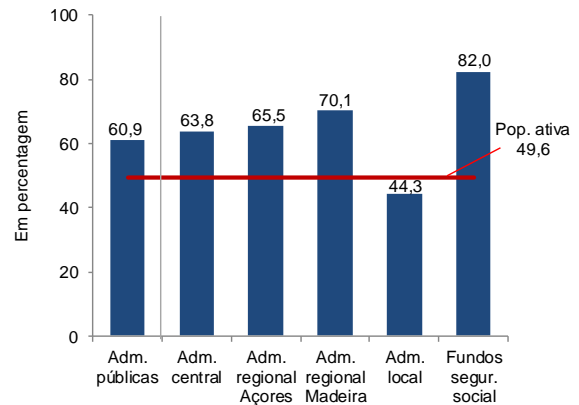
O emprego no sector das administrações públicas representava 6,8% da população total (rácio de administração), 13,5% da população ativa e 14,6% da população empregada.

No final do 3.º trimestre de 2020, 60,9% trabalhadores das administrações públicas eram mulheres. A taxa de feminização no sector mantinha-se elevada, situando-se 11,3 pontos percentuais acima do mesmo indicador para o total da população ativa (49,6%). As mulheres trabalhadoras nas administrações públicas representavam 16,5% da população ativa do mesmo sexo, contrariando a tendência de aumento deste indicador, verificada nos trimestres mais recentes (Gráficos 1.7 e 1.8).

Gráfico 1.8 Peso do emprego no sector das administrações públicas na população total, na população ativa e na população empregada

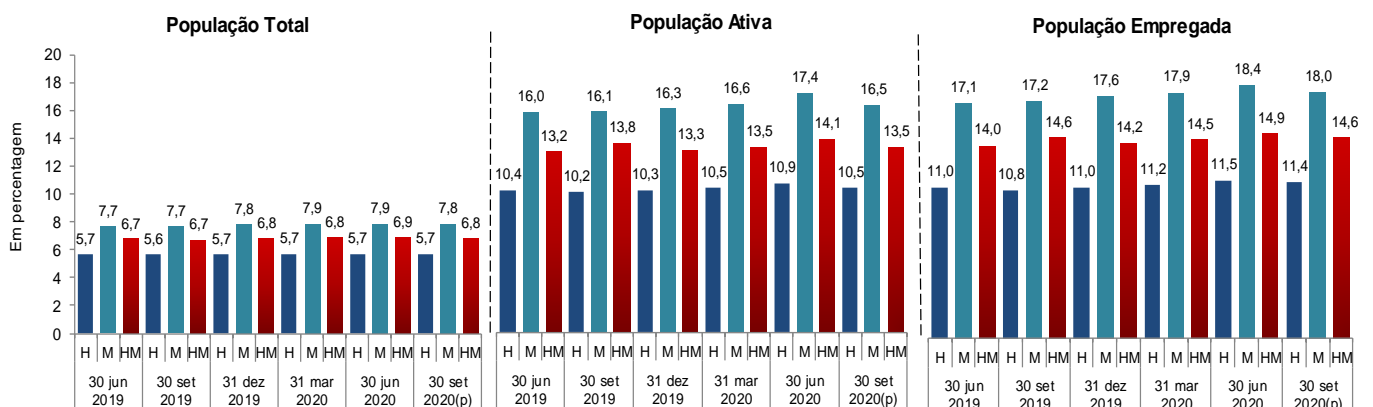

Fontes: INE, IP - Estatísticas do Emprego, 3.º trimestre 2020; DGAEP - SIOE (dados disponíveis em 28-10-2020); DGAEP/DIOEP

1.2 Remunerações no sector das administrações públicas por subsector

Ao longo da série, desde outubro de 2011, associado ao impacto de medidas de reorganização administrativa em todos os subsectores das administrações públicas e à variação do número de trabalhadores, a remuneração base média mensal e o ganho médio mensal no sector têm apresentado variações por efeito da aplicação de diferentes medidas de política de reduções remuneratórias, de reversões progressivas das reduções remuneratórias, da atualização do valor da retribuição mínima mensal garantida, do início do processo gradual de descongelamento das carreiras, da atualização do subsídio de refeição e da atualização do valor da base remuneratória e das remunerações base mensais na Administração Pública (AP), conforme detalhado na caixa no capítulo 7. **Notas Técnicas, pág. 29.**

Neste contexto, ao longo da série (de outubro de 2011 a julho de 2020) assinala-se uma evolução semelhante da remuneração base média mensal e do ganho médio mensal, para todos os subsectores das administrações públicas de uma forma geral.

Em julho de 2020, o valor da remuneração base média mensal dos trabalhadores a tempo completo no sector das administrações públicas situava-se em cerca de 1 534,8€, correspondendo a uma variação global média de 0,1%, em relação ao mês de referência do trimestre precedente (abril 2020), e a uma variação homóloga de 2,9%, por efeito essencialmente da atualização do valor da base remuneratória (645,07€) bem como do processo gradual de descongelamento das carreiras, para além da atualização do valor da Retribuição Mínima Mensal Garantida (RMMG) para os 635,00€.

O ganho médio mensal nas administrações públicas é estimado, para julho de 2020, em 1 798,00€, correspondendo a uma variação global no trimestre de 0,8%, e a uma variação homóloga de 2,7%. A variação homóloga resulta sobretudo do aumento da remuneração base média mensal e da diminuição global da importância das restantes componentes do ganho, como prémios e subsídios ou suplementos regulares, e pagamentos por horas suplementares ou extraordinárias (Gráficos 1.9 a 1.14 e Quadro 4.1).

Gráficos 1.9 a 1.14 Remuneração base média mensal e ganho médio mensal no sector das administrações públicas por subsector

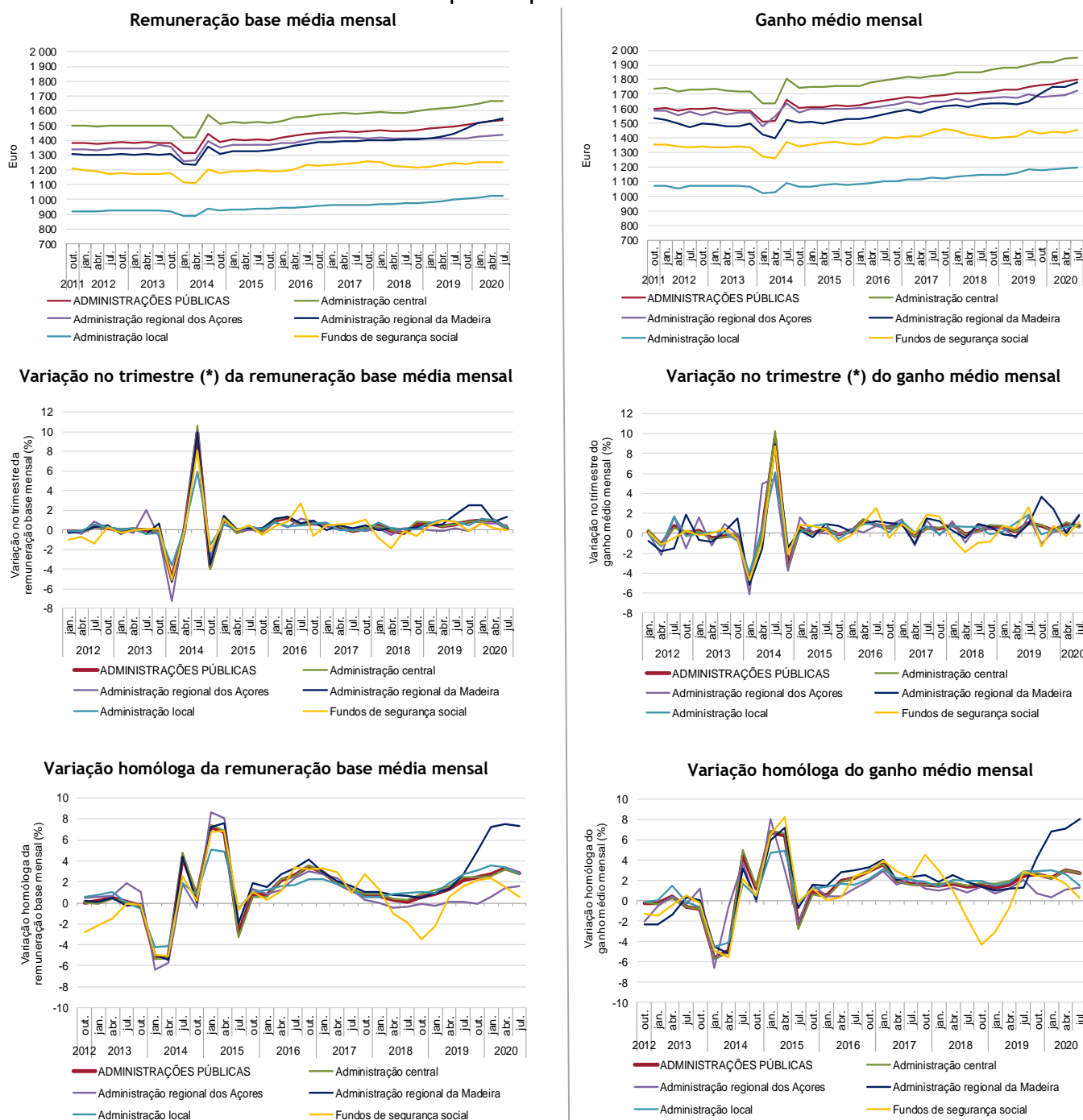

Fontes: (Gráficos 1.9 a 1.14): DGAEP - SIOE (dados disponíveis em 28-10-2020) DGAEP/DIOEP

(*) Corresponde à variação dos valores do 1.º mês do trimestre (n) em relação aos valores do 1.º mês do trimestre anterior (n-1)

Notas: A partir de janeiro 2020, o valor da base remuneratória na administração pública foi atualizado - ver também Notas Técnicas sobre Remunerações, [pág. 29](#).

Quadro 2.2 Emprego no sector das administrações públicas por tipo de entidade

Unidade: posto de trabalho

| | 2017 | 2018 | 2019 | | 2020 | | | Peso | VT | | VH | |
|--|----------------|----------------|----------------|----------------|----------------|----------------|----------------|--------------|---------------|-------------|---------------|-------------|
| | 31 dez | 31 dez | 30 set | 31 dez | 31 mar | 30 jun | 30 set(p) | % | N.º | % | N.º | % |
| ADMINISTRAÇÕES PÚBLICAS - Total | 669 321 | 683 217 | 689 261 | 698 636 | 704 025 | 705 111 | 700 477 | 100,0 | -4 634 | -0,7 | 11 216 | 1,6 |
| ADMINISTRAÇÃO CENTRAL | 509 875 | 516 108 | 519 038 | 527 658 | 532 105 | 533 752 | 528 545 | 75,5 | -5 207 | -1,0 | 9 507 | 1,8 |
| Agrupamento de Centros de Saúde | 22 038 | 22 687 | 22 832 | 22 911 | 23 262 | 23 776 | 23 730 | 3,4 | -46 | -0,2 | 898 | 3,9 |
| Associação, Cooperativa e Fundação | 3 720 | 3 990 | 4 139 | 4 019 | 4 657 | 4 775 | 4 719 | 0,7 | -56 | -1,2 | 580 | 14,0 |
| Centro de Formação Profissional | 1 275 | 1 262 | 1 259 | 1 248 | 1 256 | 1 250 | 1 240 | 0,2 | -10 | -0,8 | -19 | -1,5 |
| Direção Regional | 3 133 | 3 184 | 3 191 | 3 166 | 3 128 | 3 106 | 3 073 | 0,4 | -33 | -1,1 | -118 | -3,7 |
| Direção-geral | 28 851 | 29 041 | 29 135 | 29 429 | 29 131 | 29 113 | 28 903 | 4,1 | -210 | -0,7 | -232 | -0,8 |
| Entidade Administrativa Independente | 1 067 | 1 146 | 1 181 | 1 183 | 1 178 | 1 183 | 1 179 | 0,2 | -4 | -0,3 | -2 | -0,2 |
| Entidade Pública Empresarial - exceto do SNS (a) | 5 638 | 5 678 | 5 649 | 5 590 | 6 688 | 6 685 | 6 705 | 1,0 | 20 | 0,3 | 1 056 | 18,7 |
| Entidade Pública Empresarial - do SNS (b) | 93 970 | 97 596 | 103 548 | 104 272 | 105 955 | 107 674 | 108 415 | 15,5 | 741 | 0,7 | 4 867 | 4,7 |
| Estabelec. de Educação e Ensino Básico e Secundário | 175 128 | 175 693 | 170 926 | 176 872 | 178 236 | 176 547 | 173 414 | 24,8 | -3 133 | -1,8 | 2 488 | 1,5 |
| Estrutura Atípica e Estrutura de Missão | 9 300 | 9 637 | 10 017 | 10 541 | 10 608 | 10 752 | 10 790 | 1,5 | 38 | 0,4 | 773 | 7,7 |
| Forças Armadas | 31 852 | 31 759 | 30 453 | 30 511 | 29 941 | 29 780 | 30 042 | 4,3 | 262 | 0,9 | -411 | -1,4 |
| Forças de Segurança | 44 008 | 43 791 | 44 851 | 43 838 | 43 682 | 44 352 | 44 088 | 6,3 | -264 | -0,6 | -763 | -1,7 |
| Gabinete de Membros do Governo | 1 142 | 1 150 | 1 138 | 1 206 | 1 223 | 1 236 | 1 221 | 0,2 | -15 | -1,2 | 83 | 7,3 |
| Inspeção-geral | 2 146 | 2 169 | 2 152 | 2 127 | 2 119 | 2 213 | 2 206 | 0,3 | -7 | -0,3 | 54 | 2,5 |
| Instituto Público (c) | 24 931 | 25 576 | 26 047 | 26 142 | 26 110 | 26 550 | 26 439 | 3,8 | -111 | -0,4 | 392 | 1,5 |
| Órgão Independente | 488 | 497 | 514 | 510 | 525 | 526 | 528 | 0,1 | 2 | 0,4 | 14 | 2,7 |
| Regimes de Requalificação/Valorização Profissional (d) | 57 | 10 | 11 | 9 | 10 | 11 | 11 | 0,0 | 0 | 0,0 | 0 | 0,0 |
| Secretaria-geral | 1 858 | 1 920 | 1 951 | 1 914 | 1 905 | 1 879 | 1 886 | 0,3 | 7 | 0,4 | -65 | -3,3 |
| Serviços externos MNE | 1 469 | 1 570 | 1 624 | 1 609 | 1 605 | 1 606 | 1 627 | 0,2 | 21 | 1,3 | 3 | 0,2 |
| Sociedade Anónima | 6 889 | 6 787 | 6 801 | 6 849 | 6 841 | 6 823 | 6 814 | 1,0 | -9 | -0,1 | 13 | 0,2 |
| Tribunal (e) | 11 966 | 12 129 | 12 042 | 12 096 | 12 035 | 12 042 | 12 168 | 1,7 | 126 | 1,1 | 126 | 1,1 |
| Unidade hospitalar - Instituto Público (f) | 2 509 | 1 176 | 1 252 | 1 246 | 1 253 | 1 295 | 1 288 | 0,2 | -7 | -0,5 | 36 | 2,9 |
| Unidade Orgânica de Ensino e Investigação (g) | 36 440 | 37 660 | 38 325 | 40 370 | 40 757 | 40 578 | 38 059 | 5,4 | -2 519 | -6,2 | -266 | -0,7 |
| ADMINISTRAÇÃO REGIONAL E LOCAL | 149 257 | 156 568 | 159 403 | 160 155 | 161 139 | 160 686 | 161 200 | 23,0 | 514 | 0,3 | 1 797 | 1,1 |
| ADMINISTRAÇÃO REGIONAL DOS AÇORES | 17 879 | 18 281 | 18 638 | 18 928 | 19 185 | 19 188 | 19 284 | 2,8 | 96 | 0,5 | 646 | 3,5 |
| Direção Regional | 2 818 | 2 975 | 3 073 | 3 160 | 3 234 | 3 255 | 3 270 | 0,5 | 15 | 0,5 | 197 | 6,4 |
| Entidade Pública Empresarial Regional | 3 123 | 3 116 | 3 352 | 3 358 | 3 421 | 3 389 | 3 443 | 0,5 | 54 | 1,6 | 91 | 2,7 |
| Estabelec. de Educação e Ensino Básico e Secundário | 7 322 | 7 393 | 7 264 | 7 426 | 7 493 | 7 456 | 7 434 | 1,1 | -22 | -0,3 | 170 | 2,3 |
| Estrutura atípica | 1 362 | 1 391 | 1 421 | 1 440 | 1 468 | 1 470 | 1 472 | 0,2 | 2 | 0,1 | 51 | 3,6 |
| Gabinete de Membros do Governo Regional | 198 | 213 | 213 | 214 | 225 | 225 | 226 | 0,0 | 1 | 0,4 | 13 | 6,1 |
| Inspeção Regional | 129 | 133 | 138 | 142 | 144 | 142 | 143 | 0,0 | 1 | 0,7 | 5 | 3,6 |
| Instituto Público | 572 | 630 | 653 | 670 | 663 | 666 | 664 | 0,1 | -2 | -0,3 | 11 | 1,7 |
| Órgão Independente | 184 | 186 | 187 | 184 | 183 | 183 | 184 | 0,0 | 1 | 0,6 | -3 | -1,6 |
| Secretaria-geral | 85 | 85 | 90 | 90 | 89 | 92 | 97 | 0,0 | 5 | 5,4 | 7 | 7,8 |
| Sociedade Anónima | 373 | 408 | 448 | 443 | 432 | 429 | 426 | 0,1 | -3 | -0,7 | -22 | -4,9 |
| Unidade de Saúde | 1 713 | 1 751 | 1 799 | 1 801 | 1 833 | 1 881 | 1 925 | 0,3 | 44 | 2,3 | 126 | 7,0 |
| ADMINISTRAÇÃO REGIONAL DA MADEIRA | 19 105 | 19 273 | 19 419 | 19 610 | 19 565 | 19 503 | 19 480 | 2,8 | -23 | -0,1 | 61 | 0,3 |
| Direção Regional (h) | 3 467 | 3 450 | 3 347 | 3 353 | 3 334 | 3 338 | 3 389 | 0,5 | 51 | 1,5 | 42 | 1,3 |
| Entidade Pública Empresarial Regional | 4 929 | 5 266 | 5 497 | 5 585 | 5 609 | 5 607 | 5 614 | 0,8 | 7 | 0,1 | 117 | 2,1 |
| Estabelec. de Educação e Ensino Básico e Secundário | 8 595 | 8 438 | 8 373 | 8 396 | 8 336 | 8 276 | 8 204 | 1,2 | -72 | -0,9 | -169 | -2,0 |
| Estrutura Atípica e Associação | 9 | 10 | 14 | 14 | 16 | 40 | 43 | 0,0 | 3 | 7,5 | 29 | 207,1 |
| Gabinete de Membros do Governo Regional | 701 | 677 | 718 | 757 | 762 | 731 | 727 | 0,1 | -4 | -0,6 | 9 | 1,3 |
| Inspeção Regional | 42 | 68 | 69 | 73 | 72 | 73 | 74 | 0,0 | 1 | 1,4 | 5 | 7,3 |
| Instituto Público (h) | 962 | 962 | 983 | 1 008 | 1 012 | 1 012 | 1 007 | 0,1 | -5 | -0,5 | 24 | 2,4 |
| Órgão Independente | 117 | 116 | 117 | 121 | 122 | 123 | 123 | 0,0 | 0 | 0,0 | 6 | 5,1 |
| Sociedade Anónima e Sociedade por Quotas | 283 | 286 | 301 | 303 | 302 | 303 | 299 | 0,0 | -4 | -1,3 | -2 | -0,7 |
| ADMINISTRAÇÃO LOCAL | 112 273 | 119 014 | 121 346 | 121 617 | 122 389 | 121 995 | 122 436 | 17,5 | 441 | 0,4 | 1 090 | 0,9 |
| Área Metropolitana | 67 | 65 | 66 | 71 | 65 | 69 | 68 | 0,0 | -1 | -1,5 | 2 | 3,0 |
| Associação; Cooperat; Fundação; Comunid Intermunic. | 1 518 | 1 795 | 2 025 | 2 132 | 2 091 | 2 093 | 2 111 | 0,3 | 18 | 0,9 | 86 | 4,3 |
| Câmara Municipal | 96 488 | 101 673 | 103 384 | 103 345 | 104 130 | 103 818 | 104 080 | 14,9 | 262 | 0,3 | 696 | 0,7 |
| Empresa Municipal e Intermun; Entid. Empres. Municip. | 1 799 | 1 757 | 1 800 | 1 852 | 1 891 | 1 877 | 1 956 | 0,3 | 79 | 4,2 | 156 | 8,7 |
| Junta de Freguesia | 11 982 | 13 321 | 13 639 | 13 719 | 13 708 | 13 636 | 13 722 | 2,0 | 86 | 0,6 | 83 | 0,6 |
| Sociedade Anónima e Sociedade por Quotas | 419 | 403 | 432 | 498 | 504 | 502 | 499 | 0,1 | -3 | -0,6 | 67 | 15,5 |
| FUNDOS DE SEGURANÇA SOCIAL | 10 189 | 10 541 | 10 820 | 10 823 | 10 781 | 10 673 | 10 732 | 1,5 | 59 | 0,6 | -88 | -0,8 |
| Instituto Público e Fundo de Segurança social | 10 189 | 10 541 | 10 820 | 10 823 | 10 781 | 10 673 | 10 732 | 1,5 | 59 | 0,6 | -88 | -0,8 |

Fontes: DGAEP - SIOE (dados disponíveis em 28-10-2020); DGAEP/DIOEP

Notas: (a) EPE não incluindo unidades do SNS; (b) Hospitais, centros hospitalares e unidades locais de saúde do tipo EPE; (c) Exceto Universidades e Institutos Politécnicos e unidades hospitalares do tipo IP; (d) ver Nota iii) do Quadro 2.1; (e) Tribunais superiores, de 2.ª e 1.ª instância e serviços de apoio; (f) Unidades hospitalares do tipo IP; (g) Inclui todas as Universidades e respetivas Faculdades, Institutos Politécnicos e respetivas Escolas Superiores e outras unidades de ensino superior não integradas em Universidades ou Institutos Politécnicos, incluindo as do tipo fundação; (h) AR da Madeira: No 2.º trimestre 2016, efeito da criação do Instituto das Florestas e Conservação da Natureza, IP-RAM (instituto público), com fusão do Parque Natural da Madeira (anterior estrutura atípica) e da Direção Regional de Florestas e Conservação da Natureza, ambos extintos (Dec. Legislativo Regional n.º 21/2016/M).

Ver também Capítulo 7. Notas Técnicas.

p - dados provisórios

Quadro 2.3 Emprego nas administrações públicas por atividade económica

Unidade: posto de trabalho

| Secção | CAE Rev.3 Designação | ADMINISTRAÇÕES PÚBLICAS | | | | | | | | | | | | | |
|--------|---|-------------------------|----------------|----------------|----------------|----------------|----------------|----------------|--------------|-----|---------------|-------------|---------------|------------|--|
| | | 2017 | | 2018 | | 2019 | | 2020 | | | Peso | VT | | VH | |
| | | 31 dez | 31 dez | 30 set | 31 dez | 31 mar | 30 jun | 30 set(p) | % | N.º | % | N.º | % | | |
| | Total | 669 321 | 683 217 | 689 261 | 698 636 | 704 025 | 705 111 | 700 477 | 100,0 | | -4 634 | -0,7 | 11 216 | 1,6 | |
| A+C+D+ | Agricultura e prod. animal; Indúst.transformadoras; Eletr., gás, vapor, água quente e fria e ar frio; Captação, tratam. e distrib. de água; saneam., gestão de resíduos e despoluição; Construção | 4 358 | 4 501 | 4 659 | 4 449 | 4 434 | 4 567 | 4 552 | 0,6 | | -15 | -0,3 | -107 | -2,3 | |
| E+F | | | | | | | | | | | | | | | |
| H | Transportes e armazenagem | 8 659 | 8 647 | 8 507 | 8 609 | 9 661 | 9 642 | 9 639 | 1,4 | | -3 | 0,0 | 1 132 | 13,3 | |
| G+I+ | Comércio por grosso e a retalho; Alojamento, restauração e similares; Ativ. imobiliárias; Atividades administrativas | 830 | 851 | 931 | 952 | 944 | 925 | 946 | 0,1 | | 21 | 2,3 | 15 | 1,6 | |
| L+N | | | | | | | | | | | | | | | |
| J | Atividades de informação e de comunicação | 1 606 | 1 590 | 1 708 | 1 705 | 1 736 | 1 731 | 1 759 | 0,3 | | 28 | 1,6 | 51 | 3,0 | |
| K | Atividades financeiras e de seguros | 427 | 410 | 416 | 419 | 400 | 394 | 394 | 0,1 | | 0 | 0,0 | -22 | -5,3 | |
| M | Atividades de consultoria, científicas, técnicas e similares | 3 959 | 4 129 | 4 406 | 4 441 | 4 466 | 4 504 | 4 540 | 0,6 | | 36 | 0,8 | 134 | 3,0 | |
| O | Administração Pública e Defesa; Seg. Social Obrigatória | 275 179 | 283 105 | 285 876 | 285 568 | 285 310 | 285 814 | 286 245 | 40,9 | | 431 | 0,2 | 369 | 0,1 | |
| | <i>Administração pública em geral, económica e social</i> | 160 412 | 168 018 | 170 471 | 171 182 | 171 682 | 171 726 | 171 924 | 24,5 | | 198 | 0,1 | 1 453 | 0,9 | |
| | <i>Negócios estrangeiros, defesa, justiça, segurança, ordem pública e proteção civil</i> | 104 320 | 104 322 | 104 335 | 103 256 | 102 520 | 103 094 | 103 253 | 14,7 | | 159 | 0,2 | -1 082 | -1,0 | |
| | <i>Atividades de segurança social obrigatória</i> | 10 447 | 10 765 | 11 070 | 11 130 | 11 108 | 10 994 | 11 068 | 1,6 | | 74 | 0,7 | -2 | 0,0 | |
| P | Educação | 231 054 | 232 758 | 228 369 | 236 559 | 238 962 | 236 919 | 231 133 | 33,0 | | -5 786 | -2,4 | 2 764 | 1,2 | |
| | <i>Educação pré-escolar, Ensino básico e secundário</i> | 190 602 | 191 006 | 185 956 | 192 064 | 193 421 | 191 648 | 188 491 | 26,9 | | -3 157 | -1,7 | 2 535 | 1,4 | |
| | <i>Ensino superior</i> | 37 575 | 38 797 | 39 397 | 41 467 | 41 829 | 41 591 | 39 043 | 5,6 | | -2 548 | -6,1 | -354 | -0,9 | |
| | <i>Outras atividades educativas</i> | 2 877 | 2 955 | 3 016 | 3 028 | 3 712 | 3 680 | 3 599 | 0,5 | | -81 | -2,2 | 583 | 19,3 | |
| Q | Atividades de saúde humana e apoio social | 139 737 | 143 415 | 150 263 | 151 772 | 153 971 | 156 444 | 157 122 | 22,4 | | 678 | 0,4 | 6 859 | 4,6 | |
| | <i>Atividades de saúde humana</i> | 131 201 | 134 665 | 141 237 | 142 171 | 144 293 | 146 719 | 147 471 | 21,1 | | 752 | 0,5 | 6 234 | 4,4 | |
| | <i>Ativ. de apoio social com e sem alojamento</i> | 8 536 | 8 750 | 9 026 | 9 601 | 9 678 | 9 725 | 9 651 | 1,4 | | -74 | -0,8 | 625 | 6,9 | |
| R | Atividades artísticas, de espetáculos, desport. e recreat. | 2 567 | 2 703 | 2 868 | 2 895 | 2 925 | 2 922 | 2 900 | 0,4 | | -22 | -0,8 | 32 | 1,1 | |
| | <i>Ativ. de teatro, música, dança, outras artísticas e literár.</i> | 794 | 790 | 819 | 800 | 830 | 827 | 820 | 0,1 | | -7 | -0,9 | 1 | 0,1 | |
| | <i>Ativ. das bibliot., arquivos, museus, outras ativ. culturais</i> | 1 432 | 1 438 | 1 521 | 1 536 | 1 526 | 1 523 | 1 509 | 0,2 | | -14 | -0,9 | -12 | -0,8 | |
| | <i>Atividades desportivas, de diversão e recreativas</i> | 341 | 475 | 528 | 559 | 569 | 572 | 571 | 0,1 | | -1 | -0,2 | 43 | 8,1 | |
| S | Outras atividades de serviços | 945 | 1 108 | 1 258 | 1 267 | 1 216 | 1 249 | 1 247 | 0,2 | | -2 | -0,2 | -11 | -0,9 | |

Fontes: DGAEP - SIOE (dados disponíveis em 28-10-2020); DGAEP/DIOEP

Notas: 1. Atividade económica resultante da atribuição da CAE Rev.3 à atividade principal da entidade pública em termos de emprego, e dependente do nível de desagregação dos dados recolhidos e disponibilizados pelo SIOE.

2. No subsector da administração local, a internalização de empresas de serviços municipais cujos trabalhadores passaram para as Câmaras Municipais, tem impacto nos indicadores de emprego e remunerações em secções particulares da CAE como o grupo das secções "G+I+L+N".

p - dados provisórios

Gráfico 2.1 Variação trimestral em cadeia (*) do emprego nas administrações públicas por atividade económica (%)



Gráfico 2.2 Variação homóloga do emprego nas administrações públicas por atividade económica (%)



Fontes: DGAEP - SIOE (dados disponíveis em 28-10-2020); DGAEP/DIOEP

Nota: (*) Variação do último dia do trimestre (n) em relação ao último dia do trimestre anterior (n-1)

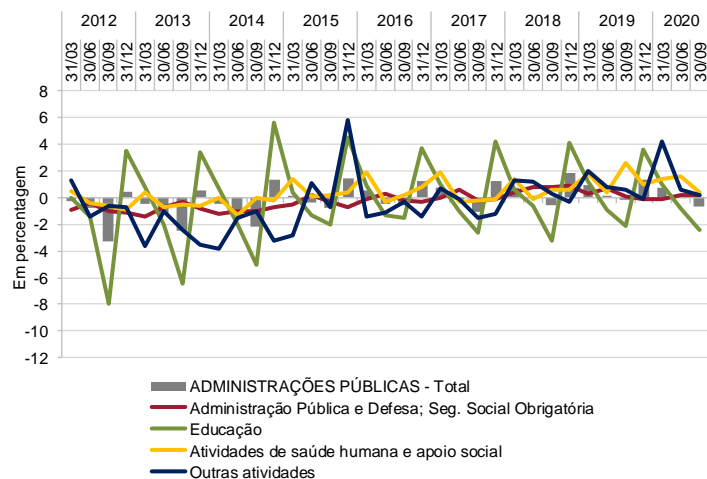
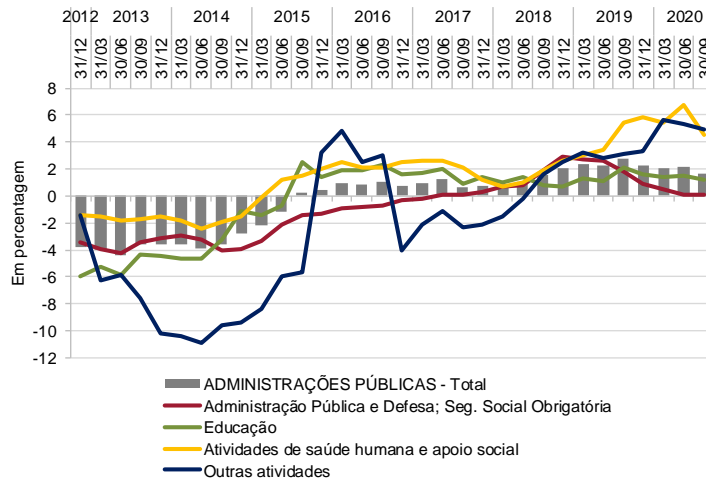
Quadro 2.4 Emprego no sector das administrações públicas por subsector, segundo a modalidade de vínculo

Unidade: posto de trabalho

| | 30-jun-2020 | | | | | 30-set-2020 (p) | | | | |
|---|----------------------------|---------------|-----------------------|------------------|----------------|----------------------------|---------------|-----------------------|------------------|----------------|
| | Comissão | | Contrato | | | Comissão | | Contrato | | |
| | Serviço, CargoPol./Mandato | Nomeação | por tempo indetermin. | Contrato a termo | TOTAL | Serviço, CargoPol./Mandato | Nomeação | por tempo indetermin. | Contrato a termo | TOTAL |
| | (a) | (b) | (c) | (d) | | (a) | (b) | (c) | (d) | |
| ADMINISTRAÇÕES PÚBLICAS - Total | 21 324 | 73 029 | 530 535 | 80 223 | 705 111 | 21 448 | 72 752 | 531 517 | 74 760 | 700 477 |
| ADMINISTRAÇÃO CENTRAL | 11 064 | 72 528 | 377 681 | 72 479 | 533 752 | 11 160 | 72 245 | 378 079 | 67 061 | 528 545 |
| Estado | 5 214 | 72 016 | 191 587 | 38 302 | 307 119 | 5 230 | 71 721 | 192 863 | 34 089 | 303 903 |
| Serviços e Fundos Autónomos | 5 130 | 512 | 178 036 | 33 595 | 217 273 | 5 203 | 524 | 177 189 | 32 413 | 215 329 |
| Estado e Serviços e Fundos Autónomos | 10 344 | 72 528 | 369 623 | 71 897 | 524 392 | 10 433 | 72 245 | 370 052 | 66 502 | 519 232 |
| Órgãos de Soberania e Entidades Independentes (i) | 627 | 3 833 | 9 485 | 7 | 13 952 | 639 | 3 949 | 9 483 | 6 | 14 077 |
| Economia e Transição Digital | 285 | 276 | 1 675 | 66 | 2 302 | 294 | 282 | 1 676 | 91 | 2 343 |
| Negócios Estrangeiros | 635 | 373 | 1 873 | 184 | 3 065 | 649 | 374 | 1 887 | 272 | 3 182 |
| Presidência do Conselho de Ministros | 398 | 87 | 913 | 216 | 1 614 | 404 | 86 | 902 | 183 | 1 575 |
| Finanças | 1 650 | 95 | 10 360 | 0 | 12 105 | 1 650 | 99 | 10 332 | 0 | 12 081 |
| Defesa Nacional | 93 | 16 843 | 5 398 | 9 040 | 31 374 | 90 | 16 774 | 5 341 | 9 434 | 31 639 |
| Administração Interna | 281 | 43 465 | 2 209 | 912 | 46 867 | 281 | 43 207 | 2 199 | 913 | 46 600 |
| Justiça | 487 | 6 588 | 8 009 | 30 | 15 114 | 483 | 6 521 | 7 944 | 27 | 14 975 |
| Modernização do Estado e da Administração Pública | 151 | 0 | 703 | 0 | 854 | 152 | 0 | 703 | 0 | 855 |
| Planeamento | 69 | 59 | 188 | 18 | 334 | 71 | 61 | 180 | 16 | 328 |
| Cultura | 179 | 11 | 1 929 | 0 | 2 119 | 176 | 12 | 1 920 | 0 | 2 108 |
| Ciência, Tecnologia e Ensino Superior | 1 430 | 0 | 26 970 | 14 688 | 43 088 | 1 461 | 0 | 26 920 | 12 186 | 40 567 |
| Educação | 784 | 160 | 149 952 | 28 029 | 178 925 | 793 | 163 | 151 468 | 23 362 | 175 786 |
| Trabalho, Solidariedade e Segurança Social | 476 | 516 | 4 690 | 24 | 5 706 | 477 | 496 | 4 661 | 32 | 5 666 |
| Saúde | 313 | 49 | 27 108 | 3 330 | 30 800 | 308 | 45 | 26 725 | 3 655 | 30 733 |
| Ambiente e Ação Climática | 356 | 0 | 2 743 | 174 | 3 273 | 355 | 0 | 2 713 | 188 | 3 256 |
| Infraestruturas e Habitação | 165 | 14 | 1 429 | 31 | 1 639 | 158 | 14 | 1 431 | 31 | 1 634 |
| Coessão Territorial | 180 | 0 | 799 | 14 | 993 | 180 | 0 | 799 | 15 | 994 |
| Agricultura | 360 | 112 | 4 057 | 28 | 4 557 | 358 | 118 | 3 967 | 29 | 4 472 |
| Mar | 107 | 37 | 748 | 108 | 1 000 | 105 | 35 | 744 | 76 | 960 |
| Sector Empresarial do Estado - Entid. Reclassific. (ii) | 1 318 | 10 | 108 374 | 14 998 | 124 700 | 1 349 | 9 | 108 046 | 15 986 | 125 390 |
| Regimes de Requalificação/Valorização Profissional (iii) | 0 | 0 | 11 | 0 | 11 | 0 | 0 | 11 | 0 | 11 |
| Instituições Sem Fim Lucrativo da Administração Central | 720 | 0 | 8 058 | 582 | 9 360 | 727 | 0 | 8 027 | 559 | 9 313 |
| ADMINISTRAÇÃO REGIONAL E LOCAL | 9 241 | 251 | 143 464 | 7 730 | 160 686 | 9 271 | 264 | 143 977 | 7 688 | 161 200 |
| ADMINISTRAÇÃO REGIONAL DOS AÇORES | 618 | 120 | 16 087 | 2 363 | 19 188 | 615 | 122 | 16 238 | 2 309 | 19 284 |
| Órgãos de Soberania e Entidades Independentes | 113 | 0 | 66 | 4 | 183 | 112 | 0 | 66 | 6 | 184 |
| Presidência do Governo Regional | 42 | 0 | 170 | 1 | 213 | 43 | 0 | 174 | 1 | 218 |
| Vice-Presidência, Emprego e Competitividade Empresarial | 87 | 64 | 688 | 93 | 932 | 88 | 66 | 687 | 94 | 935 |
| Solidariedade Social | 29 | 0 | 199 | 10 | 238 | 28 | 0 | 200 | 10 | 238 |
| Saúde | 54 | 5 | 1 846 | 167 | 2 072 | 52 | 5 | 1 891 | 165 | 2 113 |
| Educação e Cultura | 52 | 13 | 6 839 | 1 265 | 8 169 | 51 | 13 | 6 941 | 1 141 | 8 146 |
| Transportes e Obras Públicas | 51 | 14 | 937 | 11 | 1 013 | 52 | 14 | 943 | 9 | 1 018 |
| Mar, Ciência e Tecnologia | 25 | 10 | 91 | 12 | 138 | 26 | 10 | 92 | 12 | 140 |
| Agricultura e Florestas | 71 | 0 | 1 744 | 102 | 1 917 | 70 | 0 | 1 730 | 103 | 1 903 |
| Energia, Ambiente e Turismo | 47 | 14 | 388 | 46 | 495 | 45 | 14 | 415 | 46 | 520 |
| Sector Empresarial Regional - Entid. Reclassific. (ii) | 47 | 0 | 3 119 | 652 | 3 818 | 48 | 0 | 3 099 | 722 | 3 869 |
| ADMINISTRAÇÃO REGIONAL DA MADEIRA | 773 | 131 | 17 730 | 869 | 19 503 | 790 | 142 | 17 900 | 648 | 19 480 |
| Órgãos de Soberania e Entidades Independentes | 72 | 0 | 51 | 0 | 123 | 72 | 0 | 51 | 0 | 123 |
| Presidência do Governo Regional | 18 | 0 | 30 | 0 | 48 | 17 | 0 | 30 | 0 | 47 |
| Vice-Presidência e Assuntos Parlamentares | 85 | 14 | 920 | 7 | 1 026 | 88 | 14 | 918 | 7 | 1 027 |
| Economia | 43 | 17 | 122 | 12 | 194 | 44 | 22 | 114 | 13 | 193 |
| Educação, Ciência e Tecnologia | 123 | 11 | 8 678 | 518 | 9 330 | 125 | 11 | 8 860 | 289 | 9 285 |
| Saúde e Proteção Civil | 40 | 1 | 229 | 0 | 270 | 39 | 1 | 223 | 0 | 263 |
| Turismo e Cultura | 33 | 5 | 317 | 0 | 355 | 35 | 6 | 323 | 0 | 364 |
| Inclusão Social e Cidadania | 37 | 13 | 213 | 0 | 263 | 39 | 13 | 210 | 0 | 262 |
| Ambiente, Recursos Naturais e Alterações Climáticas | 46 | 70 | 359 | 0 | 475 | 46 | 69 | 361 | 1 | 477 |
| Mar e Pescas | 23 | 0 | 151 | 1 | 175 | 30 | 6 | 161 | 1 | 198 |
| Agricultura e Desenvolvimento Rural | 55 | 0 | 717 | 0 | 772 | 57 | 0 | 699 | 0 | 756 |
| Equipamentos e Infraestruturas | 52 | 0 | 509 | 1 | 562 | 52 | 0 | 518 | 2 | 572 |
| Sector Empresarial Regional - Entid. Reclassific. (ii) | 146 | 0 | 5 434 | 330 | 5 910 | 146 | 0 | 5 432 | 335 | 5 913 |
| ADMINISTRAÇÃO LOCAL | 7 850 | 0 | 109 647 | 4 498 | 121 995 | 7 866 | 0 | 109 839 | 4 731 | 122 436 |
| Municípios | 6 429 | 0 | 95 257 | 2 132 | 103 818 | 6 434 | 0 | 95 433 | 2 213 | 104 080 |
| Freguesias | 993 | 0 | 11 269 | 1 374 | 13 636 | 998 | 0 | 11 288 | 1 436 | 13 722 |
| Serviços Autónomos da Administração Local | 363 | 0 | 2 697 | 747 | 3 807 | 368 | 0 | 2 684 | 853 | 3 905 |
| dos quais: Sector Empresarial Local - Entidades Reclassif. (ii) | 248 | 0 | 1 753 | 378 | 2 379 | 254 | 0 | 1 774 | 427 | 2 455 |
| Instituições sem Fim Lucrativo da Administração Local | 65 | 0 | 424 | 245 | 734 | 66 | 0 | 434 | 229 | 729 |
| FUNDOS DE SEGURANÇA SOCIAL | 1 019 | 250 | 9 390 | 14 | 10 673 | 1 017 | 243 | 9 461 | 11 | 10 732 |
| Fundos de Segurança Social da Administração Central | 962 | 219 | 7 594 | 0 | 8 775 | 960 | 212 | 7 693 | 0 | 8 865 |
| Fundos de Segurança Social da Adm. Regional dos Açores | 23 | 23 | 515 | 13 | 574 | 23 | 23 | 510 | 11 | 567 |
| Fundos de Segurança Social da Adm. Regional da Madeira | 34 | 8 | 1 281 | 1 | 1 324 | 34 | 8 | 1 258 | 0 | 1 300 |

Fontes: DGAEP - SIOE (dados disponíveis em 28-10-2020); DGAEP/DIOEP

Notas: De (i) a (iii): Ver notas Quadro 2.1 (a) Inclui Comissão de Serviço no âmbito da LTFP e do Código de Trabalho, Cargo Político e Mandato; (b) inclui Nomeação definitiva e transitória por tempo determinado e por tempo indeterminado; (c) inclui Contrato de Trabalho em Funções Públicas e Contrato de Trabalho no âmbito do Código de Trabalho, por tempo indeterminado; (d) inclui Contrato de Trabalho em Funções Públicas e Contrato de Trabalho no âmbito do Código de Trabalho, a termo resolutivo certo e incerto.

p - dados provisórios

Quadro 2.5 Variação do emprego no sector das administrações públicas por subsector, segundo a modalidade de vínculo

Unidade: posto de trabalho

30-set-2020 (p)

| | Comissão Serviço, CargoPol./ Mandato (a) | | Nomeação (b) | | Contrato por tempo indeterminado (c) | | Contrato a termo (d) | | TOTAL | |
|---|--|------------|-----------------|---------------|--|--------------|----------------------------|---------------|---------------|---------------|
| | VT | VH | VT | VH | VT | VH | VT | VH | VT | VH |
| | ADMINISTRAÇÕES PÚBLICAS - Total | 124 | 718 | -277 | -1 074 | 982 | 4 375 | -5 463 | 7 197 | -4 634 |
| ADMINISTRAÇÃO CENTRAL | 96 | 302 | -283 | -1 060 | 398 | 3 397 | -5 418 | 6 868 | -5 207 | 9 507 |
| Estado | 16 | 207 | -295 | -1 032 | 1 276 | 151 | -4 213 | 2 076 | -3 216 | 1 402 |
| Serviços e Fundos Autónomos | 73 | 72 | 12 | -28 | -847 | 1 961 | -1 182 | 4 785 | -1 944 | 6 790 |
| Estado e Serviços e Fundos Autónomos | 89 | 279 | -283 | -1 060 | 429 | 2 112 | -5 395 | 6 861 | -5 160 | 8 192 |
| Órgãos de Soberania e Entidades Independentes (i) | 12 | 24 | 116 | 119 | -2 | -11 | -1 | 4 | 125 | 136 |
| Economia e Transição Digital | 9 | 34 | 6 | -17 | 1 | -13 | 25 | 13 | 41 | 17 |
| Negócios Estrangeiros | 14 | 46 | 1 | -8 | 14 | -11 | 88 | 175 | 117 | 202 |
| Presidência do Conselho de Ministros | 6 | 27 | -1 | -4 | -11 | -16 | -33 | 159 | -39 | 166 |
| Finanças | 0 | -31 | 4 | -22 | -28 | 82 | 0 | 0 | -24 | 29 |
| Defesa Nacional | -3 | 3 | -69 | -359 | -57 | -89 | 394 | 43 | 265 | -402 |
| Administração Interna | 0 | -15 | -258 | -692 | -10 | 13 | 1 | -1 | -267 | -695 |
| Justiça | -4 | 4 | -67 | -180 | -65 | -202 | -3 | 1 | -139 | -377 |
| Modernização do Estado e da Administração Pública | 1 | 15 | 0 | 0 | 0 | -32 | 0 | 0 | 1 | -17 |
| Planeamento | 2 | 10 | 2 | 3 | -8 | -11 | -2 | -3 | -6 | -1 |
| Cultura | -3 | 14 | 1 | -1 | -9 | -18 | 0 | 0 | -11 | -5 |
| Ciência, Tecnologia e Ensino Superior | 31 | 85 | 0 | 0 | -50 | 281 | -2 502 | -706 | -2 521 | -340 |
| Educação | 9 | 23 | 3 | -19 | 1 516 | 689 | -4 667 | 1 697 | -3 139 | 2 390 |
| Trabalho, Solidariedade e Segurança Social | 1 | 12 | -20 | 119 | -29 | 368 | 8 | 10 | -40 | 509 |
| Saúde | -5 | 0 | -4 | -10 | -383 | -13 | 325 | 1 010 | -67 | 987 |
| Ambiente e Ação Climática | -1 | 6 | 0 | 0 | -30 | -40 | 14 | 5 | -17 | -29 |
| Infraestruturas e Habitação | -7 | 7 | 0 | -3 | 2 | 35 | 0 | 15 | -5 | 54 |
| Coesão Territorial | 0 | 14 | 0 | 0 | 0 | -29 | 1 | 3 | 1 | -12 |
| Agricultura | -2 | 8 | 6 | 14 | -90 | -245 | 1 | 10 | -85 | -213 |
| Mar | -2 | 2 | -2 | 18 | -4 | -14 | -32 | -16 | -40 | -10 |
| Sector Empresarial do Estado - Entid. Reclassific. (ii) | 31 | -9 | -1 | -18 | -328 | 1 388 | 988 | 4 442 | 690 | 5 803 |
| Regimes de Requalificação/Valorização Profissional (iii) | 0 | 0 | 0 | 0 | 0 | 0 | 0 | 0 | 0 | 0 |
| Instituições Sem Fim Lucrativo da Administração Central | 7 | 23 | 0 | 0 | -31 | 1 285 | -23 | 7 | -47 | 1 315 |
| ADMINISTRAÇÃO REGIONAL E LOCAL | 30 | 423 | 13 | 10 | 513 | 1 037 | -42 | 327 | 514 | 1 797 |
| ADMINISTRAÇÃO REGIONAL DOS AÇORES | -3 | -3 | 2 | 2 | 151 | 516 | -54 | 131 | 96 | 646 |
| Órgãos de Soberania e Entidades Independentes | -1 | -3 | 0 | 0 | 0 | 2 | 2 | -2 | 1 | -3 |
| Presidência do Governo Regional | 1 | 1 | 0 | 0 | 4 | 5 | 0 | -3 | 5 | 3 |
| Vice-Presidência, Emprego e Competitividade Empresarial | 1 | 5 | 2 | 2 | -1 | -5 | 1 | 0 | 3 | 2 |
| Solidariedade Social | -1 | 1 | 0 | 0 | 1 | 9 | 0 | 0 | 0 | 10 |
| Saúde | -2 | 0 | 0 | 0 | 45 | 117 | -2 | 44 | 41 | 161 |
| Educação e Cultura | -1 | -1 | 0 | 0 | 102 | 211 | -124 | 13 | -23 | 223 |
| Transportes e Obras Públicas | 1 | -1 | 0 | 0 | 6 | 35 | -2 | -3 | 5 | 31 |
| Mar, Ciência e Tecnologia | 1 | 2 | 0 | 1 | 1 | 22 | 0 | -10 | 2 | 15 |
| Agricultura e Florestas | -1 | -1 | 0 | 0 | -14 | 85 | 1 | -27 | -14 | 57 |
| Energia, Ambiente e Turismo | -2 | -5 | 0 | -1 | 27 | 70 | 0 | 14 | 25 | 78 |
| Sector Empresarial Regional - Entid. Reclassific. (ii) | 1 | -1 | 0 | 0 | -20 | -35 | 70 | 105 | 51 | 69 |
| ADMINISTRAÇÃO REGIONAL DA MADEIRA | 17 | 81 | 11 | 8 | 170 | 158 | -221 | -186 | -23 | 61 |
| Órgãos de Soberania e Entidades Independentes | 0 | 4 | 0 | 0 | 0 | 2 | 0 | 0 | 0 | 6 |
| Presidência do Governo Regional | -1 | 3 | 0 | 0 | 0 | 4 | 0 | 0 | -1 | 7 |
| Vice-Presidência e Assuntos Parlamentares | 3 | 5 | 0 | 1 | -2 | 30 | 0 | 0 | 1 | 36 |
| Economia | 1 | 19 | 5 | 5 | -8 | 2 | 1 | 6 | -1 | 32 |
| Educação, Ciência e Tecnologia | 2 | 11 | 0 | -2 | 182 | 32 | -229 | -190 | -45 | -149 |
| Saúde e Proteção Civil | -1 | 3 | 0 | 0 | -6 | 13 | 0 | 0 | -7 | 16 |
| Turismo e Cultura | 2 | 1 | 1 | 1 | 6 | -21 | 0 | 0 | 9 | -19 |
| Inclusão Social e Cidadania | 2 | 4 | 0 | 1 | -3 | -22 | 0 | 0 | -1 | -17 |
| Ambiente, Recursos Naturais e Alterações Climáticas | 0 | 2 | -1 | -4 | 2 | 1 | 1 | 1 | 2 | 0 |
| Mar e Pescas | 7 | 22 | 6 | 6 | 10 | 33 | 0 | 0 | 23 | 61 |
| Agricultura e Desenvolvimento Rural | 2 | 2 | 0 | 0 | -18 | -22 | 0 | -1 | -16 | -21 |
| Equipamentos e Infraestruturas | 0 | 5 | 0 | 0 | 9 | -12 | 1 | 1 | 10 | -6 |
| Sector Empresarial Regional - Entid. Reclassific. (ii) | 0 | 0 | 0 | 0 | -2 | 118 | 5 | -3 | 3 | 115 |
| ADMINISTRAÇÃO LOCAL | 16 | 345 | 0 | 0 | 192 | 363 | 233 | 382 | 441 | 1 090 |
| Municípios | 5 | 276 | 0 | 0 | 176 | 224 | 81 | 196 | 262 | 696 |
| Freguesias | 5 | 24 | 0 | 0 | 19 | 24 | 62 | 35 | 86 | 83 |
| Serviços Autónomos da Administração Local | 5 | 36 | 0 | 0 | -13 | 64 | 106 | 252 | 98 | 352 |
| dos quais: Sector Empresarial Local - Entidades Reclassif. (ii) | 6 | 39 | 0 | 0 | 21 | 81 | 49 | 103 | 76 | 223 |
| Instituições sem Fim Lucrativo da Administração Local | 1 | 9 | 0 | 0 | 10 | 51 | -16 | -101 | -5 | -41 |
| FUNDOS DE SEGURANÇA SOCIAL | -2 | -7 | -7 | -24 | 71 | -59 | -3 | 2 | 59 | -88 |
| Fundos de Segurança Social da Administração Central | -2 | -5 | -7 | -22 | 99 | -25 | 0 | 0 | 90 | -52 |
| Fundos de Segurança Social da Adm. Regional dos Açores | 0 | 0 | 0 | -2 | -5 | 17 | -2 | 3 | -7 | 18 |
| Fundos de Segurança Social da Adm. Regional da Madeira | 0 | -2 | 0 | 0 | -23 | -51 | -1 | -1 | -24 | -54 |

Fontes: DGAEP - SIOE (dados disponíveis em 28-10-2020); DGAEP/DIOEP

Notas: De (i) a (iii): Ver notas Quadro 2.1

(a) Inclui Comissão de Serviço no âmbito da LTFP e do Código de Trabalho, Cargo Político e Mandato; (b) inclui Nomeação definitiva e transitória por tempo determinado e por tempo determinável; (c) inclui Contrato de Trabalho em Funções Públicas e Contrato de Trabalho no âmbito do Código de Trabalho, por tempo indeterminado; (d) Inclui Contrato de Trabalho em Funções Públicas e Contrato de Trabalho no âmbito do Código de Trabalho, a termo resolutivo certo e incerto.

p - dados provisórios

Quadro 2.6 Emprego no sector das administrações públicas por cargo/carreira/grupo

Unidade: posto de trabalho

| CARGO / CARREIRA / GRUPO | ADMINISTRAÇÕES PÚBLICAS | | | | | | | | | | | | | | |
|---|-------------------------|----------------|----------------|----------------|----------------|----------------|----------------|----------------|----------------|----------------|--------------|---------------|-------------|---------------|------------|
| | 2016 | 2017 | 2018 | 2019 | | | 2020 | | | Peso | VT | VH | | | |
| | 31 dez | 31 dez | 31 dez | 31 mar | 30 jun | 30 set | 31 dez | 31 mar | 30 jun | 30 set(p) | % | N.º | % | N.º | % |
| Total | 664 168 | 669 321 | 683 217 | 689 709 | 690 198 | 689 261 | 698 636 | 704 025 | 705 111 | 700 477 | 100,0 | -4 634 | -0,7 | 11 216 | 1,6 |
| Representantes do poder legislativo (a) | 2 220 | 2 287 | 2 362 | 2 368 | 2 370 | 2 373 | 2 376 | 2 384 | 2 377 | 2 379 | 0,3 | 2 | 0,1 | 6 | 0,3 |
| Dirigente superior | 1 625 | 1 584 | 1 665 | 1 669 | 1 687 | 1 715 | 1 717 | 1 733 | 1 726 | 1 741 | 0,3 | 15 | 0,9 | 26 | 1,5 |
| Dirigente intermédio | 9 675 | 9 933 | 10 483 | 10 689 | 10 830 | 11 010 | 11 137 | 11 350 | 11 487 | 11 586 | 1,7 | 99 | 0,9 | 576 | 5,2 |
| Técnico superior | 59 310 | 61 669 | 65 188 | 66 280 | 66 259 | 66 084 | 68 000 | 68 865 | 69 253 | 68 938 | 9,8 | -315 | -0,5 | 2 854 | 4,3 |
| Assistente técnico/administrativo (b) | 84 582 | 84 137 | 86 042 | 86 270 | 86 489 | 87 088 | 87 426 | 88 951 | 89 090 | 89 115 | 12,7 | 25 | 0,0 | 2 027 | 2,3 |
| Assist. operacional/operário/auxiliar (c) | 151 049 | 151 101 | 155 333 | 156 421 | 155 999 | 157 039 | 158 095 | 158 556 | 159 008 | 160 231 | 22,9 | 1 223 | 0,8 | 3 192 | 2,0 |
| Informático | 4 935 | 4 996 | 5 078 | 5 126 | 5 144 | 5 145 | 5 182 | 5 173 | 5 184 | 5 197 | 0,7 | 13 | 0,3 | 52 | 1,0 |
| Magistrado | 3 887 | 3 748 | 3 844 | 3 781 | 3 771 | 3 819 | 3 801 | 3 769 | 3 799 | 3 932 | 0,6 | 133 | 3,5 | 113 | 3,0 |
| Diplomata (d) | 356 | 350 | 382 | 378 | 376 | 397 | 402 | 401 | 392 | 391 | 0,1 | -1 | -0,3 | -6 | -1,5 |
| Pessoal de investigação científica | 1 388 | 1 493 | 1 682 | 2 551 | 3 050 | 3 317 | 3 441 | 3 495 | 3 493 | 3 545 | 0,5 | 52 | 1,5 | 228 | 6,9 |
| Docente ensino universitário | 14 338 | 14 686 | 14 949 | 14 922 | 14 976 | 14 742 | 15 242 | 15 428 | 15 356 | 14 855 | 2,1 | -501 | -3,3 | 113 | 0,8 |
| Docente ensino superior politécnico | 9 339 | 9 724 | 10 120 | 10 172 | 10 120 | 9 068 | 10 470 | 10 443 | 10 132 | 8 044 | 1,2 | -2 088 | -20,6 | -1 024 | -11,3 |
| Educ.infância e doc. ens. básico/secund. | 132 293 | 134 046 | 134 368 | 135 986 | 135 603 | 132 244 | 136 144 | 137 119 | 136 889 | 133 617 | 19,1 | -3 272 | -2,4 | 1 373 | 1,0 |
| Pessoal de inspeção | 1 627 | 1 661 | 1 681 | 1 727 | 1 713 | 1 759 | 1 753 | 1 767 | 1 849 | 1 847 | 0,3 | -2 | -0,1 | 88 | 5,0 |
| Médico | 27 657 | 28 647 | 29 235 | 31 006 | 30 514 | 30 871 | 30 568 | 31 898 | 31 652 | 31 030 | 4,4 | -622 | -2,0 | 159 | 0,5 |
| Enfermeiro | 43 682 | 44 638 | 46 130 | 46 434 | 47 075 | 48 593 | 49 003 | 49 369 | 50 282 | 50 849 | 7,3 | 567 | 1,1 | 2 256 | 4,6 |
| Técnico diagnóstico e terapêutica | 8 851 | 8 888 | 9 319 | 9 320 | 9 420 | 9 600 | 9 665 | 9 727 | 9 963 | 10 077 | 1,4 | 114 | 1,1 | 477 | 5,0 |
| Técnico superior de saúde | 1 866 | 1 852 | 1 878 | 1 929 | 1 931 | 1 966 | 1 961 | 1 945 | 1 950 | 1 944 | 0,3 | -6 | -0,3 | -22 | -1,1 |
| Administração tributária e aduaneira | 9 299 | 9 254 | 9 292 | 9 403 | 9 376 | 9 347 | 9 300 | 9 167 | 9 233 | 9 194 | 1,3 | -39 | -0,4 | -153 | -1,6 |
| Conservador e Notário | 604 | 602 | 595 | 594 | 592 | 590 | 581 | 580 | 568 | 561 | 0,1 | -7 | -1,2 | -29 | -4,9 |
| Oficial dos registos e do notariado | 4 032 | 3 995 | 3 938 | 3 914 | 3 937 | 3 908 | 3 826 | 3 862 | 3 804 | 3 760 | 0,5 | -44 | -1,2 | -148 | -3,8 |
| Oficial de justiça | 7 437 | 7 708 | 7 798 | 7 769 | 7 701 | 7 718 | 7 768 | 7 736 | 7 721 | 7 722 | 1,1 | 1 | 0,0 | 4 | 0,1 |
| Forças Armadas | 28 533 | 27 164 | 26 800 | 25 846 | 25 673 | 25 580 | 25 558 | 24 983 | 24 920 | 25 234 | 3,6 | 314 | 1,3 | -346 | -1,4 |
| Forças de segurança | 52 188 | 51 552 | 51 223 | 51 302 | 51 751 | 51 447 | 51 366 | 51 172 | 50 851 | 50 540 | 7,2 | -311 | -0,6 | -907 | -1,8 |
| Bombeiro | 2 096 | 2 100 | 2 341 | 2 343 | 2 331 | 2 305 | 2 306 | 2 568 | 2 556 | 2 552 | 0,4 | -4 | -0,2 | 247 | 10,7 |
| Polícia municipal (e) | 1 299 | 1 506 | 1 491 | 1 509 | 1 510 | 1 536 | 1 548 | 1 584 | 1 576 | 1 596 | 0,2 | 20 | 1,3 | 60 | 3,9 |

Fontes: DGAEP - SIOE (dados disponíveis em 28-10-2020); DGAEP/DIOEP

Notas: (a) inclui representantes do poder legislativo e de órgãos executivos; (b) a (d) inclui pessoal dos serviços periféricos externos da área governativa dos Negócios Estrangeiros; (e) inclui pessoal da carreira especial da Polícia de Segurança Pública (PSP) integrado na Polícia Municipal de Lisboa e Porto. p - dados provisórios

Gráfico 2.3 Variação homóloga do emprego no sector das administrações públicas por cargo/carreira/grupo, 30 de setembro 2020

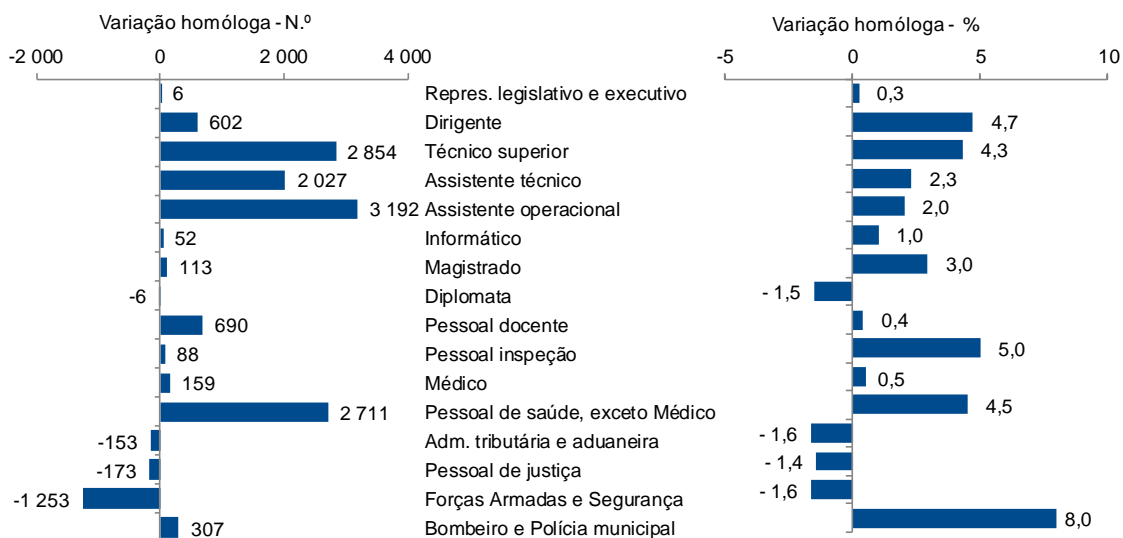

Fontes: DGAEP - SIOE (dados disponíveis em 28-10-2020); DGAEP/DIOEP

Quadro 2.7 Emprego na administração central por cargo/carreira/grupo

Unidade: posto de trabalho

| CARGO / CARREIRA / GRUPO | ADMINISTRAÇÃO CENTRAL | | | | | | | | | | | | Peso | | VT | | VH | |
|---|-----------------------|----------------|----------------|----------------|----------------|----------------|----------------|----------------|----------------|----------------|--------------|---------------|-------------|--------------|------------|--|----|--|
| | 2016 | 2017 | 2018 | 2019 | | | | 2020 | | | % | N.º | % | N.º | % | | | |
| | 31 dez | 31 dez | 31 dez | 31 mar | 30 jun | 30 set | 31 dez | 31 mar | 30 jun | 30 set(p) | | | | | | | | |
| Total | 506 853 | 509 875 | 516 108 | 520 914 | 520 524 | 519 038 | 527 658 | 532 105 | 533 752 | 528 545 | 100,0 | -5 207 | -1,0 | 9 507 | 1,8 | | | |
| Representantes do poder legislativo (a) | 63 | 66 | 67 | 67 | 67 | 67 | 75 | 75 | 75 | 75 | 0,0 | 0 | 0,0 | 8 | 11,9 | | | |
| Dirigente superior | 1 204 | 1 187 | 1 264 | 1 266 | 1 277 | 1 305 | 1 298 | 1 303 | 1 299 | 1 307 | 0,3 | 8 | 0,6 | 2 | 0,2 | | | |
| Dirigente intermédio | 5 543 | 5 668 | 5 844 | 5 885 | 5 976 | 6 014 | 6 045 | 6 115 | 6 138 | 6 182 | 1,2 | 44 | 0,7 | 168 | 2,8 | | | |
| Técnico superior | 33 512 | 34 748 | 35 843 | 36 391 | 35 987 | 35 604 | 37 220 | 37 818 | 38 163 | 37 634 | 7,1 | -529 | -1,4 | 2 030 | 5,7 | | | |
| Assistente técnico/administrativo (b) | 48 137 | 47 494 | 47 715 | 47 764 | 47 853 | 48 104 | 48 236 | 49 490 | 49 777 | 49 588 | 9,4 | -189 | -0,4 | 1 484 | 3,1 | | | |
| Assist. operacional/operário/auxiliar (c) | 86 096 | 85 834 | 87 182 | 87 736 | 87 098 | 88 034 | 89 195 | 89 585 | 90 489 | 91 445 | 17,3 | 956 | 1,1 | 3 411 | 3,9 | | | |
| Informático | 2 819 | 2 861 | 2 893 | 2 920 | 2 931 | 2 923 | 2 941 | 2 933 | 2 937 | 2 932 | 0,6 | -5 | -0,2 | 9 | 0,3 | | | |
| Magistrado | 3 887 | 3 748 | 3 844 | 3 781 | 3 771 | 3 819 | 3 801 | 3 769 | 3 799 | 3 932 | 0,7 | 133 | 3,5 | 113 | 3,0 | | | |
| Diplomata (d) | 356 | 350 | 382 | 378 | 376 | 397 | 402 | 401 | 392 | 391 | 0,1 | -1 | -0,3 | -6 | -1,5 | | | |
| Pessoal de investigação científica | 1 385 | 1 490 | 1 678 | 2 548 | 3 047 | 3 314 | 3 438 | 3 490 | 3 488 | 3 536 | 0,7 | 48 | 1,4 | 222 | 6,7 | | | |
| Docente ensino universitário | 14 338 | 14 686 | 14 949 | 14 922 | 14 976 | 14 742 | 15 242 | 15 428 | 15 356 | 14 855 | 2,8 | -501 | -3,3 | 113 | 0,8 | | | |
| Docente ensino superior politécnico | 9 339 | 9 724 | 10 120 | 10 172 | 10 120 | 9 068 | 10 470 | 10 443 | 10 132 | 8 044 | 1,5 | -2 088 | -20,6 | -1 024 | -11,3 | | | |
| Educ.infância e doc. ens. básico/second. | 120 290 | 122 101 | 122 582 | 124 152 | 123 796 | 120 670 | 124 445 | 125 400 | 125 257 | 122 195 | 23,1 | -3 062 | -2,4 | 1 525 | 1,3 | | | |
| Pessoal de inspeção | 1 247 | 1 262 | 1 280 | 1 274 | 1 266 | 1 309 | 1 304 | 1 329 | 1 417 | 1 408 | 0,3 | -9 | -0,6 | 99 | 7,6 | | | |
| Médico | 26 485 | 27 401 | 28 015 | 29 693 | 29 215 | 29 583 | 29 277 | 30 512 | 30 289 | 29 693 | 5,6 | -596 | -2,0 | 110 | 0,4 | | | |
| Enfermeiro | 40 497 | 41 420 | 42 809 | 43 095 | 43 601 | 45 129 | 45 464 | 45 825 | 46 739 | 47 296 | 9,0 | 557 | 1,2 | 2 167 | 4,8 | | | |
| Técnico diagnóstico e terapêutica | 8 221 | 8 233 | 8 630 | 8 623 | 8 716 | 8 910 | 8 950 | 9 000 | 9 232 | 9 353 | 1,8 | 121 | 1,3 | 443 | 5,0 | | | |
| Técnico superior de saúde | 1 736 | 1 722 | 1 750 | 1 803 | 1 805 | 1 840 | 1 836 | 1 821 | 1 827 | 1 821 | 0,3 | -6 | -0,3 | -19 | -1,0 | | | |
| Administração tributária e aduaneira | 9 106 | 9 058 | 9 097 | 9 208 | 9 180 | 9 151 | 9 104 | 8 972 | 9 022 | 8 983 | 1,7 | -39 | -0,4 | -168 | -1,8 | | | |
| Conservador e Notário | 593 | 592 | 585 | 584 | 582 | 580 | 571 | 570 | 558 | 551 | 0,1 | -7 | -1,3 | -29 | -5,0 | | | |
| Oficial dos registos e do notariado | 3 927 | 3 890 | 3 833 | 3 809 | 3 832 | 3 803 | 3 722 | 3 759 | 3 702 | 3 658 | 0,7 | -44 | -1,2 | -145 | -3,8 | | | |
| Oficial de justiça | 7 437 | 7 708 | 7 798 | 7 769 | 7 701 | 7 718 | 7 768 | 7 736 | 7 721 | 7 722 | 1,5 | 1 | 0,0 | 4 | 0,1 | | | |
| Forças Armadas | 28 533 | 27 164 | 26 800 | 25 846 | 25 673 | 25 580 | 25 558 | 24 983 | 24 920 | 25 234 | 4,8 | 314 | 1,3 | -346 | -1,4 | | | |
| Forças de segurança | 52 102 | 51 468 | 51 148 | 51 228 | 51 678 | 51 374 | 51 296 | 51 102 | 50 781 | 50 471 | 9,6 | -310 | -0,6 | -903 | -1,8 | | | |
| Bombeiro | 0 | 0 | 0 | 0 | 0 | 0 | 0 | 246 | 242 | 239 | 0,1 | -3 | -1,2 | 239 | - | | | |

Quadro 2.8 Emprego total na administração regional e local por cargo/carreira/grupo

Unidade: posto de trabalho

| CARGO / CARREIRA / GRUPO | ADMINISTRAÇÃO REGIONAL E LOCAL | | | | | | | | | | | | Peso | | VT | | VH | |
|---|--------------------------------|----------------|----------------|----------------|----------------|----------------|----------------|----------------|----------------|----------------|--------------|------------|------------|--------------|------------|--|----|--|
| | 2016 | 2017 | 2018 | 2019 | | | | 2020 | | | % | N.º | % | N.º | % | | | |
| | 31 dez | 31 dez | 31 dez | 31 mar | 30 jun | 30 set | 31 dez | 31 mar | 30 jun | 30 set(p) | | | | | | | | |
| Total | 147 125 | 149 257 | 156 568 | 158 236 | 159 072 | 159 403 | 160 155 | 161 139 | 160 686 | 161 200 | 100,0 | 514 | 0,3 | 1 797 | 1,1 | | | |
| Representantes do poder legislativo (a) | 2 157 | 2 221 | 2 295 | 2 301 | 2 303 | 2 306 | 2 301 | 2 309 | 2 302 | 2 304 | 1,4 | 2 | 0,1 | -2 | -0,1 | | | |
| Dirigente superior | 401 | 378 | 383 | 385 | 392 | 392 | 403 | 413 | 410 | 418 | 0,3 | 8 | 2,0 | 26 | 6,6 | | | |
| Dirigente intermédio | 3 155 | 3 278 | 3 654 | 3 800 | 3 848 | 3 991 | 4 082 | 4 226 | 4 346 | 4 402 | 2,7 | 56 | 1,3 | 411 | 10,3 | | | |
| Técnico superior | 22 588 | 23 676 | 26 091 | 26 602 | 26 926 | 27 107 | 27 396 | 27 645 | 27 695 | 27 895 | 17,3 | 200 | 0,7 | 788 | 2,9 | | | |
| Assistente técnico/administrativo (b) | 32 423 | 32 639 | 33 927 | 34 169 | 34 303 | 34 451 | 34 646 | 34 941 | 34 865 | 34 982 | 21,7 | 117 | 0,3 | 531 | 1,5 | | | |
| Assist. operacional/operário/auxiliar (c) | 63 647 | 64 002 | 66 935 | 67 478 | 67 701 | 67 814 | 67 725 | 67 820 | 67 389 | 67 688 | 42,0 | 299 | 0,4 | -126 | -0,2 | | | |
| Informático | 1 825 | 1 852 | 1 904 | 1 927 | 1 936 | 1 950 | 1 974 | 1 973 | 1 985 | 2 005 | 1,2 | 20 | 1,0 | 55 | 2,8 | | | |
| Pessoal de investigação científica | 3 | 3 | 4 | 3 | 3 | 3 | 3 | 5 | 5 | 9 | 0,0 | 4 | 80,0 | 6 | 200,0 | | | |
| Educ.infância e doc. ens. básico/second. | 11 870 | 11 813 | 11 645 | 11 694 | 11 669 | 11 434 | 11 559 | 11 581 | 11 495 | 11 293 | 7,0 | -202 | -1,8 | -141 | -1,2 | | | |
| Pessoal de inspeção | 175 | 170 | 177 | 186 | 183 | 182 | 182 | 181 | 181 | 195 | 0,1 | 14 | 7,7 | 13 | 7,1 | | | |
| Médico | 1 172 | 1 246 | 1 220 | 1 313 | 1 299 | 1 288 | 1 291 | 1 386 | 1 363 | 1 337 | 0,8 | -26 | -1,9 | 49 | 3,8 | | | |
| Enfermeiro | 3 177 | 3 210 | 3 314 | 3 333 | 3 468 | 3 458 | 3 533 | 3 538 | 3 526 | 3 537 | 2,2 | 11 | 0,3 | 79 | 2,3 | | | |
| Técnico diagnóstico e terapêutica | 612 | 638 | 674 | 683 | 690 | 676 | 701 | 713 | 718 | 711 | 0,4 | -7 | -1,0 | 35 | 5,2 | | | |
| Técnico superior de saúde | 130 | 130 | 128 | 126 | 126 | 126 | 125 | 124 | 123 | 123 | 0,1 | 0 | 0,0 | -3 | -2,4 | | | |
| Administração tributária e aduaneira | 193 | 196 | 195 | 195 | 196 | 196 | 196 | 195 | 211 | 211 | 0,1 | 0 | 0,0 | 15 | 7,7 | | | |
| Conservador e Notário | 11 | 10 | 10 | 10 | 10 | 10 | 10 | 10 | 10 | 10 | 0,0 | 0 | 0,0 | 0 | 0,0 | | | |
| Oficial dos registos e do notariado | 105 | 105 | 105 | 105 | 105 | 105 | 104 | 103 | 102 | 102 | 0,1 | 0 | 0,0 | -3 | -2,9 | | | |
| Forças de segurança | 86 | 84 | 75 | 74 | 73 | 73 | 70 | 70 | 70 | 69 | 0,0 | -1 | -1,4 | -4 | -5,5 | | | |
| Bombeiro | 2 096 | 2 100 | 2 341 | 2 343 | 2 331 | 2 305 | 2 306 | 2 322 | 2 314 | 2 313 | 1,4 | -1 | 0,0 | 8 | 0,4 | | | |
| Polícia municipal (e) | 1 299 | 1 506 | 1 491 | 1 509 | 1 510 | 1 536 | 1 548 | 1 584 | 1 576 | 1 596 | 1,0 | 20 | 1,3 | 60 | 3,9 | | | |

Fontes: DGAEP - SIOE (dados disponíveis em 28-10-2020); DGAEP/DIOEP

Notas: (a) a (e) ver Notas página anterior. p - dados provisórios

Quadro 2.9 Emprego nas administrações regionais e local por cargo/carreira/grupo

Unidade: posto de trabalho

| CARGO / CARREIRA / GRUPO | ADMINISTRAÇÃO REGIONAL E LOCAL | | | | | | | | | | | VT | | VH | |
|---|--------------------------------|----------------|----------------|----------------|----------------|----------------|----------------|----------------|----------------|----------------|--------------|------------|-------------|--------------|------------|
| | 2016 | 2017 | 2018 | 2019 | | | 2020 | | | Peso | N.º | % | N.º | % | |
| | 31 dez | 31 dez | 31 dez | 31 mar | 30 jun | 30 set | 31 dez | 31 mar | 30 jun | 30 set(p) | % | | | | |
| ADMINISTRAÇÃO REGIONAL DOS AÇORES | 17 641 | 17 879 | 18 281 | 18 587 | 18 776 | 18 638 | 18 928 | 19 185 | 19 188 | 19 284 | 100,0 | 96 | 0,5 | 646 | 3,5 |
| Representantes do poder legislativo (a) | 69 | 70 | 70 | 70 | 70 | 68 | 68 | 68 | 68 | 68 | 0,4 | 0 | 0,0 | 0 | 0,0 |
| Dirigente superior | 105 | 104 | 102 | 98 | 100 | 102 | 106 | 106 | 105 | 107 | 0,6 | 2 | 1,9 | 5 | 4,9 |
| Dirigente intermédio | 286 | 296 | 292 | 295 | 300 | 294 | 290 | 292 | 288 | 285 | 1,5 | -3 | -1,0 | -9 | -3,1 |
| Técnico superior | 1 457 | 1 526 | 1 697 | 1 757 | 1 774 | 1 789 | 1 834 | 1 888 | 1 904 | 1 930 | 10,0 | 26 | 1,4 | 141 | 7,9 |
| Assistente técnico/administrativo (b) | 2 681 | 2 726 | 2 819 | 2 863 | 2 888 | 2 902 | 2 925 | 2 963 | 2 973 | 3 002 | 15,6 | 29 | 1,0 | 100 | 3,5 |
| Assist. operacional/operário/auxiliar (c) | 4 963 | 4 962 | 5 139 | 5 201 | 5 286 | 5 344 | 5 434 | 5 452 | 5 475 | 5 552 | 28,8 | 77 | 1,4 | 208 | 3,9 |
| Informático | 183 | 188 | 201 | 203 | 205 | 206 | 223 | 235 | 236 | 239 | 1,2 | 3 | 1,3 | 33 | 16,0 |
| Educ.infância e doc. ens. básico/second. | 5 292 | 5 296 | 5 260 | 5 326 | 5 324 | 5 119 | 5 214 | 5 273 | 5 233 | 5 195 | 26,9 | -38 | -0,7 | 76 | 1,5 |
| Pessoal de inspeção | 114 | 107 | 115 | 123 | 121 | 120 | 121 | 121 | 120 | 122 | 0,6 | 2 | 1,7 | 2 | 1,7 |
| Médico | 632 | 693 | 626 | 679 | 667 | 662 | 666 | 725 | 714 | 695 | 3,6 | -19 | -2,7 | 33 | 5,0 |
| Enfermeiro | 1 498 | 1 522 | 1 558 | 1 561 | 1 631 | 1 623 | 1 634 | 1 631 | 1 638 | 1 659 | 8,6 | 21 | 1,3 | 36 | 2,2 |
| Técnico diagnóstico e terapêutica | 317 | 343 | 367 | 376 | 375 | 374 | 378 | 395 | 399 | 396 | 2,1 | -3 | -0,8 | 22 | 5,9 |
| Técnico superior de saúde | 36 | 38 | 35 | 35 | 35 | 35 | 35 | 36 | 35 | 34 | 0,2 | -1 | -2,9 | -1 | -2,9 |
| Forças de segurança | 8 | 8 | 0 | 0 | 0 | 0 | 0 | 0 | 0 | 0 | 0,0 | 0 | 0,0 | 0 | 0,0 |
| ADMINISTRAÇÃO REGIONAL DA MADEIRA | 19 300 | 19 105 | 19 273 | 19 326 | 19 380 | 19 419 | 19 610 | 19 565 | 19 503 | 19 480 | 100,0 | -23 | -0,1 | 61 | 0,3 |
| Representantes do poder legislativo (a) | 57 | 55 | 54 | 54 | 54 | 55 | 57 | 58 | 58 | 58 | 0,3 | 0 | 0,0 | 3 | 5,5 |
| Dirigente superior | 83 | 77 | 78 | 79 | 82 | 81 | 85 | 91 | 92 | 95 | 0,5 | 3 | 3,3 | 14 | 17,3 |
| Dirigente intermédio | 379 | 383 | 387 | 389 | 390 | 390 | 381 | 383 | 407 | 415 | 2,1 | 8 | 2,0 | 25 | 6,4 |
| Técnico superior | 1 406 | 1 435 | 1 542 | 1 576 | 1 618 | 1 691 | 1 776 | 1 780 | 1 767 | 1 789 | 9,2 | 22 | 1,3 | 98 | 5,8 |
| Assistente técnico/administrativo (b) | 2 903 | 2 838 | 2 843 | 2 822 | 2 807 | 2 831 | 2 828 | 2 826 | 2 813 | 2 805 | 14,4 | -8 | -0,3 | -26 | -0,9 |
| Assist. operacional/operário/auxiliar (c) | 5 020 | 4 887 | 4 956 | 4 962 | 4 939 | 4 927 | 4 927 | 4 862 | 4 842 | 4 955 | 25,4 | 113 | 2,3 | 28 | 0,6 |
| Informático | 212 | 206 | 211 | 210 | 207 | 207 | 210 | 209 | 211 | 212 | 1,1 | 1 | 0,5 | 5 | 2,4 |
| Pessoal de investigação científica | 3 | 3 | 4 | 3 | 3 | 3 | 3 | 5 | 5 | 9 | 0,1 | 4 | 80,0 | 6 | 200,0 |
| Educ.infância e doc. ens. básico/second. | 6 188 | 6 149 | 6 015 | 5 994 | 5 973 | 5 948 | 5 979 | 5 954 | 5 924 | 5 769 | 29,6 | -155 | -2,6 | -179 | -3,0 |
| Pessoal de inspeção | 61 | 63 | 62 | 63 | 62 | 62 | 61 | 60 | 61 | 73 | 0,4 | 12 | 19,7 | 11 | 17,7 |
| Médico | 540 | 553 | 594 | 634 | 632 | 626 | 625 | 661 | 649 | 642 | 3,3 | -7 | -1,1 | 16 | 2,6 |
| Enfermeiro | 1 672 | 1 682 | 1 742 | 1 758 | 1 823 | 1 821 | 1 885 | 1 892 | 1 874 | 1 862 | 9,6 | -12 | -0,6 | 41 | 2,3 |
| Técnico diagnóstico e terapêutica | 295 | 295 | 307 | 307 | 315 | 302 | 323 | 318 | 319 | 315 | 1,6 | -4 | -1,3 | 13 | 4,3 |
| Técnico superior de saúde | 94 | 92 | 93 | 91 | 91 | 91 | 90 | 88 | 88 | 89 | 0,5 | 1 | 1,1 | -2 | -2,2 |
| Administração tributária e aduaneira | 193 | 196 | 195 | 195 | 196 | 196 | 196 | 195 | 211 | 211 | 1,1 | 0 | 0,0 | 15 | 7,7 |
| Conservador e Notário | 11 | 10 | 10 | 10 | 10 | 10 | 10 | 10 | 10 | 10 | 0,1 | 0 | 0,0 | 0 | 0,0 |
| Oficial dos registos e do notariado | 105 | 105 | 105 | 105 | 105 | 105 | 104 | 103 | 102 | 102 | 0,5 | 0 | 0,0 | -3 | -2,9 |
| Forças de segurança | 78 | 76 | 75 | 74 | 73 | 73 | 70 | 70 | 70 | 69 | 0,4 | -1 | -1,4 | -4 | -5,5 |
| ADMINISTRAÇÃO LOCAL | 110 184 | 112 273 | 119 014 | 120 323 | 120 916 | 121 346 | 121 617 | 122 389 | 121 995 | 122 436 | 100,0 | 441 | 0,4 | 1 090 | 0,9 |
| Representantes do poder legislativo (a) | 2 031 | 2 096 | 2 171 | 2 177 | 2 179 | 2 183 | 2 176 | 2 183 | 2 176 | 2 178 | 1,8 | 2 | 0,1 | -5 | -0,2 |
| Dirigente superior | 213 | 197 | 203 | 208 | 210 | 209 | 212 | 216 | 213 | 216 | 0,2 | 3 | 1,4 | 7 | 3,4 |
| Dirigente intermédio | 2 490 | 2 599 | 2 975 | 3 116 | 3 158 | 3 307 | 3 411 | 3 551 | 3 651 | 3 702 | 3,0 | 51 | 1,4 | 395 | 11,9 |
| Técnico superior | 19 725 | 20 715 | 22 852 | 23 269 | 23 534 | 23 627 | 23 786 | 23 977 | 24 024 | 24 176 | 19,8 | 152 | 0,6 | 549 | 2,3 |
| Assistente técnico/administrativo (b) | 26 839 | 27 075 | 28 265 | 28 484 | 28 608 | 28 718 | 28 893 | 29 152 | 29 079 | 29 175 | 23,8 | 96 | 0,3 | 457 | 1,6 |
| Assist. operacional/operário/auxiliar (c) | 53 664 | 54 153 | 56 840 | 57 315 | 57 476 | 57 543 | 57 364 | 57 506 | 57 072 | 57 181 | 46,7 | 109 | 0,2 | -362 | -0,6 |
| Informático | 1 430 | 1 458 | 1 492 | 1 514 | 1 524 | 1 537 | 1 541 | 1 529 | 1 538 | 1 554 | 1,3 | 16 | 1,0 | 17 | 1,1 |
| Educ.infância e doc. ens. básico/second. | 390 | 368 | 370 | 374 | 372 | 367 | 366 | 354 | 338 | 329 | 0,3 | -9 | -2,7 | -38 | -10,4 |
| Enfermeiro | 7 | 6 | 14 | 14 | 14 | 14 | 14 | 15 | 14 | 16 | 0,0 | 2 | 14,3 | 2 | 14,3 |
| Bombeiro | 2 096 | 2 100 | 2 341 | 2 343 | 2 331 | 2 305 | 2 306 | 2 322 | 2 314 | 2 313 | 1,9 | -1 | 0,0 | 8 | 0,4 |
| Polícia municipal (e) | 1 299 | 1 506 | 1 491 | 1 509 | 1 510 | 1 536 | 1 548 | 1 584 | 1 576 | 1 596 | 1,3 | 20 | 1,3 | 60 | 3,9 |

Quadro 2.10 Emprego no subsector fundos de segurança social por cargo/carreira/grupo

Unidade: posto de trabalho

| CARGO / CARREIRA / GRUPO | FUNDOS DE SEGURANÇA SOCIAL | | | | | | | | | | VT | | VH | |
|---|----------------------------|---------------|---------------|---------------|---------------|---------------|---------------|---------------|---------------|--------------|-----------|------------|------------|-------------|
| | 2017 | 2018 | 2019 | | | 2020 | | | Peso | N.º | % | N.º | % | |
| | 31 dez | 31 dez | 31 mar | 30 jun | 30 set | 31 dez | 31 mar | 30 jun | 30 set(p) | % | | | | |
| Total | 10 189 | 10 541 | 10 559 | 10 602 | 10 820 | 10 823 | 10 781 | 10 673 | 10 732 | 100,0 | 59 | 0,6 | -88 | -0,8 |
| Dirigente superior | 19 | 18 | 18 | 18 | 18 | 16 | 17 | 17 | 16 | 0,2 | -1 | -5,9 | -2 | -11,1 |
| Dirigente intermédio | 987 | 985 | 1 004 | 1 006 | 1 005 | 1 010 | 1 009 | 1 003 | 1 002 | 9,3 | -1 | -0,1 | -3 | -0,3 |
| Técnico superior | 3 245 | 3 254 | 3 287 | 3 346 | 3 373 | 3 384 | 3 402 | 3 395 | 3 409 | 31,8 | 14 | 0,4 | 36 | 1,1 |
| Assistente técnico/administrativo (b) | 4 004 | 4 400 | 4 337 | 4 333 | 4 533 | 4 544 | 4 520 | 4 448 | 4 545 | 42,4 | 97 | 2,2 | 12 | 0,3 |
| Assist. operacional/operário/auxiliar (c) | 1 265 | 1 216 | 1 207 | 1 200 | 1 191 | 1 175 | 1 151 | 1 130 | 1 098 | 10,2 | -32 | -2,8 | -93 | -7,8 |
| Informático | 283 | 281 | 279 | 277 | 272 | 267 | 267 | 262 | 260 | 2,4 | -2 | -0,8 | -12 | -4,4 |
| Educ.infância e doc. ens. básico/second. | 132 | 141 | 140 | 138 | 140 | 140 | 138 | 137 | 129 | 1,2 | -8 | -5,8 | -11 | -7,9 |
| Pessoal de inspeção | 229 | 224 | 267 | 264 | 268 | 267 | 257 | 251 | 244 | 2,3 | -7 | -2,8 | -24 | -9,0 |
| Enfermeiro | 8 | 7 | 6 | 6 | 6 | 6 | 6 | 17 | 16 | 0,2 | -1 | -5,9 | 10 | 166,7 |
| Técnico diagnóstico e terapêutica | 17 | 15 | 14 | 14 | 14 | 14 | 14 | 13 | 13 | 0,1 | 0 | 0,0 | -1 | -7,1 |

Fontes: DGAEP - SIOE (dados disponíveis em 28-10-2020); DGAEP/DIOEP

Notas: (a) a (e) ver Notas pág. 10. p - dados provisórios

Na distribuição geográfica segundo a nomenclatura de unidades territoriais para fins estatísticos - NUTS I, no final do 3.º trimestre de 2020, 92,5% dos trabalhadores nas administrações públicas encontravam-se no Continente, 3,6% na Região Autónoma dos Açores, 3,6% na Região Autónoma da Madeira e 0,3% fora do território.

As carreiras de assistente técnico/administrativo, de assistente operacional e de educador de infância e docente do ensino básico e secundário, que correspondiam a 54,7% do emprego total nas administrações públicas, representavam 70,2% do total do emprego fora do território.

Por outro lado, a 30 de setembro de 2020, o número de diplomatas em exercício de funções nos serviços externos da área governativa dos Negócios Estrangeiros, fora de Portugal, representava cerca de 67,8% do total de trabalhadores na carreira (Quadro 2.11).

Quadro 2.11 Emprego nas administrações públicas por cargo, carreira e grupo, por NUTS I

Unidade: posto de trabalho

| CARGO / CARREIRA / GRUPO | ADMINISTRAÇÕES PÚBLICAS | | | | | | | | | | | | | | |
|---|-------------------------|----------------|--------------------|--------------------|-----------------------|----------------|----------------|--------------------|--------------------|-----------------------|------------|------------|--------------------|--------------------|-----------------------|
| | 30 set 2019 | | | | | 30 set 2020(p) | | | | | VH (%) | | | | |
| | PORTUGAL | CONTINENTE | R.A. DOS AÇORES | R.A. DA MADEIRA | FORA DO TERRITÓRIO | PORTUGAL | CONTINENTE | R.A. DOS AÇORES | R.A. DA MADEIRA | FORA DO TERRITÓRIO | PORTUGAL | CONTINENTE | R.A. DOS AÇORES | R.A. DA MADEIRA | FORA DO TERRITÓRIO |
| Total | 689 261 | 637 392 | 24 330 | 25 459 | 2 080 | 700 477 | 647 678 | 25 240 | 25 452 | 2 107 | 1,6 | 1,6 | 3,7 | 0,0 | 1,3 |
| Representantes do poder legislativo (a) | 2 373 | 2 094 | 147 | 132 | 0 | 2 379 | 2 103 | 143 | 133 | 0 | 0,3 | 0,4 | -2,7 | 0,8 | - |
| Dirigente superior | 1 715 | 1 502 | 121 | 92 | 0 | 1 741 | 1 508 | 128 | 105 | 0 | 1,5 | 0,4 | 5,8 | 14,1 | - |
| Dirigente intermédio | 11 010 | 10 116 | 386 | 508 | 0 | 11 586 | 10 659 | 386 | 541 | 0 | 5,2 | 5,4 | 0,0 | 6,5 | - |
| Técnico superior | 66 084 | 61 113 | 2 337 | 2 351 | 283 | 68 938 | 63 600 | 2 555 | 2 469 | 314 | 4,3 | 4,1 | 9,3 | 5,0 | 11,0 |
| Assistente técnico/administrativo (b) | 87 088 | 78 308 | 4 136 | 3 920 | 724 | 89 115 | 80 189 | 4 310 | 3 881 | 735 | 2,3 | 2,4 | 4,2 | -1,0 | 1,5 |
| Assist. operacional/operário/auxiliar (c) | 157 039 | 141 664 | 7 328 | 7 619 | 428 | 160 231 | 144 508 | 7 649 | 7 656 | 418 | 2,0 | 2,0 | 4,4 | 0,5 | -2,3 |
| Informático | 5 145 | 4 601 | 277 | 263 | 4 | 5 197 | 4 615 | 312 | 268 | 2 | 1,0 | 0,3 | 12,6 | 1,9 | -50,0 |
| Magistrado | 3 819 | 3 694 | 66 | 59 | 0 | 3 932 | 3 809 | 66 | 57 | 0 | 3,0 | 3,1 | 0,0 | -3,4 | - |
| Diplomata (d) | 397 | 134 | 0 | 0 | 263 | 391 | 126 | 0 | 0 | 265 | -1,5 | -6,0 | - | - | 0,8 |
| Pessoal de investigação científica | 3 317 | 3 286 | 24 | 7 | 0 | 3 545 | 3 505 | 26 | 14 | 0 | 6,9 | 6,7 | 8,3 | 100,0 | - |
| Docente ensino universitário | 14 742 | 14 277 | 205 | 212 | 48 | 14 855 | 14 429 | 216 | 164 | 46 | 0,8 | 1,1 | 5,4 | -22,6 | -4,2 |
| Docente ensino superior politécnico | 9 068 | 8 981 | 28 | 59 | 0 | 8 044 | 8 000 | 27 | 17 | 0 | -11,3 | -10,9 | -3,6 | -71,2 | - |
| Educ. infância e doc. ens. básico/secund. | 132 244 | 120 755 | 5 156 | 6 003 | 330 | 133 617 | 122 244 | 5 232 | 5 814 | 327 | 1,0 | 1,2 | 1,5 | -3,1 | -0,9 |
| Pessoal de inspeção | 1 759 | 1 542 | 145 | 72 | 0 | 1 847 | 1 619 | 145 | 83 | 0 | 5,0 | 5,0 | 0,0 | 15,3 | - |
| Médico | 30 871 | 29 583 | 662 | 626 | 0 | 31 030 | 29 693 | 695 | 642 | 0 | 0,5 | 0,4 | 5,0 | 2,6 | - |
| Enfermeiro | 48 593 | 45 146 | 1 625 | 1 822 | 0 | 50 849 | 47 315 | 1 660 | 1 874 | 0 | 4,6 | 4,8 | 2,2 | 2,9 | - |
| Técnico diagnóstico e terapêutica | 9 600 | 8 917 | 374 | 309 | 0 | 10 077 | 9 359 | 396 | 322 | 0 | 5,0 | 5,0 | 5,9 | 4,2 | - |
| Técnico superior de saúde | 1 966 | 1 840 | 35 | 91 | 0 | 1 944 | 1 821 | 34 | 89 | 0 | -1,1 | -1,0 | -2,9 | -2,2 | - |
| Administração tributária e aduaneira | 9 347 | 9 151 | 0 | 196 | 0 | 9 194 | 8 983 | 0 | 211 | 0 | -1,6 | -1,8 | - | 7,7 | - |
| Conservador e Notário | 590 | 580 | 0 | 10 | 0 | 561 | 551 | 0 | 10 | 0 | -4,9 | -5,0 | - | 0,0 | - |
| Oficial dos registos e do notariado | 3 908 | 3 803 | 0 | 105 | 0 | 3 760 | 3 658 | 0 | 102 | 0 | -3,8 | -3,8 | - | -2,9 | - |
| Oficial de justiça | 7 718 | 7 377 | 188 | 153 | 0 | 7 722 | 7 382 | 191 | 149 | 0 | 0,1 | 0,1 | 1,6 | -2,6 | - |
| Forças Armadas (*) | 25 580 | 23 961 | 1 071 | 548 | 0 | 25 234 | 23 639 | 1 040 | 555 | 0 | -1,4 | -1,3 | -2,9 | 1,3 | - |
| Polícia Judiciária | 2 234 | 2 234 | 0 | 0 | 0 | 2 167 | 2 167 | 0 | 0 | 0 | -3,0 | -3,0 | - | - | - |
| Polícia de Segurança Pública (*) | 20 513 | 20 513 | 0 | 0 | 0 | 20 054 | 20 054 | 0 | 0 | 0 | -2,2 | -2,2 | - | - | - |
| Guarda Nacional Republicana (*) | 22 332 | 22 332 | 0 | 0 | 0 | 21 866 | 21 866 | 0 | 0 | 0 | -2,1 | -2,1 | - | - | - |
| Serviço Estrangeiros Fronteiras | 868 | 868 | 0 | 0 | 0 | 976 | 976 | 0 | 0 | 0 | 12,4 | 12,4 | - | - | - |
| Guarda prisional | 4 286 | 4 286 | 0 | 0 | 0 | 4 177 | 4 177 | 0 | 0 | 0 | -2,5 | -2,5 | - | - | - |
| Outro pessoal de segurança | 1 214 | 1 141 | 0 | 73 | 0 | 1 300 | 1 231 | 0 | 69 | 0 | 7,1 | 7,9 | - | -5,5 | - |
| Bombeiro | 2 305 | 2 076 | 0 | 229 | 0 | 2 552 | 2 325 | 0 | 227 | 0 | 10,7 | 12,0 | - | -0,9 | - |
| Polícia municipal (e) | 1 536 | 1 517 | 19 | 0 | 0 | 1 596 | 1 567 | 29 | 0 | 0 | 3,9 | 3,3 | 52,6 | - | - |

Fontes: DGAEP - SIOE (dados disponíveis em 28-10-2020); DGAEP/DIOEP

Notas: 1. A distribuição geográfica do emprego por NUTS I é aproximada no que diz respeito à repartição entre continente e regiões autónomas, uma vez que os dados recolhidos pelo SIOE são, nalguns casos, agregados na sede da entidade.

(a) Representantes do poder legislativo e de órgãos executivos; (b) a (d) inclui pessoal dos serviços periféricos externos da área governativa dos Negócios Estrangeiros (fora do território); (e) inclui pessoal da carreira especial da Polícia de Segurança Pública (PSP) integrados na Polícia Municipal de Lisboa e Porto.

(*) Para as carreiras das Forças Armadas, Polícia de Segurança Pública e Guarda Nacional Republicana não está, de momento, disponível informação desagregada relativa ao número de efetivos colocados em missões no estrangeiro (fora do território).

“ - ”: Ver sinais convencionais. p - dados provisórios

NUTS 2013 - Nomenclatura das Unidades Territoriais para fins Estatísticos versão de 2013.

3. Fluxos de entradas e de saídas de trabalhadores por subsector das administrações públicas

Nos três primeiros trimestres de 2020, de 1 de janeiro a 30 de setembro, segundo os dados apurados sobre os movimentos de entradas e de saídas de trabalhadores das entidades, o conjunto do sector das administrações públicas em termos consolidados, registou um saldo líquido positivo de 1 841 postos de trabalho, que se deveu maioritariamente ao balanço positivo de 887 postos de trabalho na administração central e de 1 045 postos de trabalho nas administrações regional e local.

Na administração central, o maior contributo para o saldo final positivo foi dado pelas entidades do Sector Empresarial do Estado (SEE), pertencentes sobretudo às EPE do SNS (+5 249 trabalhadores). Ainda na administração central, destaca-se o saldo positivo na área governativa da Saúde (+931 trabalhadores) e o aumento de postos de trabalho na área governativa do Trabalho, Solidariedade e Segurança Social (+515) que decorre maioritariamente de novas entradas de técnicos superiores no IEFP, IP ao abrigo do PREVPAP e de inspetores na ACT, nos primeiros trimestres de 2020. Os maiores contributos negativos para o saldo global registaram-se nos Ministérios da Ciência, Tecnologia e Ensino Superior (-2 398 trabalhadores) e da Educação (-3 559 trabalhadores), por motivo da transição do ano letivo.

Quadro 3.1 Entradas e saídas de trabalhadores no sector das administrações públicas por nível de administração e grandes motivos

- Fluxos acumulados do 1.º, 2.º e 3.º trimestres de 2020 -

Unidade: posto de trabalho

| | ENTRADAS (E) | | | SAÍDAS (S) | | | SALDO E - S | | | |
|--|----------------|-------------------------------|-------------------|--------------------|----------------------------------|-------------------------------|-----------------|---|-------------------------------------|--------------------|
| | Novas Entradas | Mobilidade e outras situações | TOTAL DE ENTRADAS | Saídas definitivas | das quais: Reforma / aposentação | Mobilidade e outras situações | TOTAL DE SAÍDAS | Novas Entradas menos Saídas definitivas | Saldo mobilidade e outras situações | SALDO GLOBAL E - S |
| | (1) | (2) | (3)=(1)+(2) | (4) | | (5) | (6)=(4)+(5) | (7)=(1)-(4) | (8)=(2)-(5) | (9)=(3)-(6) |
| ADMINISTRAÇÕES PÚBLICAS - Total | 43 798 | 37 800 | 81 598 | 47 607 | 9 957 | 32 150 | 79 757 | -3 809 | 5 650 | 1 841 |
| ADMINISTRAÇÃO CENTRAL | 37 720 | 29 366 | 67 086 | 42 558 | 7 150 | 23 641 | 66 199 | -4 838 | 5 725 | 887 |
| Estado | 24 257 | 12 140 | 36 397 | 28 050 | 4 240 | 12 373 | 40 423 | -3 793 | -233 | -4 026 |
| Serviços e Fundos Autónomos | 12 644 | 16 533 | 29 177 | 13 916 | 2 798 | 11 132 | 25 048 | -1 272 | 5 401 | 4 129 |
| Estado e Serviços e Fundos Autónomos | 36 901 | 28 673 | 65 574 | 41 966 | 7 038 | 23 505 | 65 471 | -5 065 | 5 168 | 103 |
| Órgãos de Soberania e Entidades Independentes (i) | 118 | 713 | 831 | 129 | 85 | 619 | 748 | -11 | 94 | 83 |
| Economia e Transição Digital | 65 | 233 | 298 | 55 | 45 | 203 | 258 | 10 | 30 | 40 |
| Negócios Estrangeiros | 308 | 243 | 551 | 145 | 81 | 214 | 359 | 163 | 29 | 192 |
| Presidência do Conselho de Ministros | 1 | 155 | 156 | 67 | 25 | 127 | 194 | -66 | 28 | -38 |
| Finanças | 32 | 839 | 871 | 314 | 269 | 770 | 1 084 | -282 | 69 | -213 |
| Defesa Nacional | 1 302 | 1 692 | 2 994 | 1 419 | 290 | 2 015 | 3 434 | -117 | -323 | -440 |
| Administração Interna | 211 | 1 413 | 1 624 | 957 | 904 | 409 | 1 366 | -746 | 1 004 | 258 |
| Justiça | 97 | 416 | 513 | 286 | 258 | 460 | 746 | -189 | -44 | -233 |
| Modernização do Estado e da Administração Pública | 0 | 114 | 114 | 25 | 22 | 97 | 122 | -25 | 17 | -8 |
| Planeamento | 2 | 26 | 28 | 7 | 6 | 37 | 44 | -5 | -11 | -16 |
| Cultura | 24 | 178 | 202 | 63 | 56 | 165 | 228 | -39 | 13 | -26 |
| Ciência, Tecnologia e Ensino Superior | 3 620 | 2 377 | 5 997 | 6 346 | 507 | 2 049 | 8 395 | -2 726 | 328 | -2 398 |
| Educação | 22 191 | 6 039 | 28 230 | 24 538 | 2 084 | 7 251 | 31 789 | -2 347 | -1 212 | -3 559 |
| Trabalho, Solidariedade e Segurança Social | 555 | 404 | 959 | 120 | 105 | 324 | 444 | 435 | 80 | 515 |
| Saúde | 840 | 2 762 | 3 602 | 894 | 620 | 1 777 | 2 671 | -54 | 985 | 931 |
| Ambiente e Ação Climática | 106 | 190 | 296 | 153 | 119 | 179 | 332 | -47 | 11 | -36 |
| Infraestruturas e Habitação | 54 | 125 | 179 | 50 | 46 | 111 | 161 | 4 | 14 | 18 |
| Coesão Territorial | 5 | 83 | 88 | 27 | 27 | 66 | 93 | -22 | 17 | -5 |
| Agricultura | 33 | 212 | 245 | 218 | 204 | 213 | 431 | -185 | -1 | -186 |
| Mar | 32 | 74 | 106 | 75 | 21 | 58 | 133 | -43 | 16 | -27 |
| Sector Empresarial do Estado - Entid. Reclassific. (ii) | 7 304 | 10 366 | 17 670 | 6 062 | 1 249 | 6 359 | 12 421 | 1 242 | 4 007 | 5 249 |
| Regimes de Requalificação/Valorização Profissional (iii) | 1 | 19 | 20 | 16 | 15 | 2 | 18 | -15 | 17 | 2 |
| Instituições sem Fim Lucrativo | 819 | 693 | 1 512 | 592 | 112 | 136 | 728 | 227 | 557 | 784 |
| ADMINISTRAÇÃO REGIONAL E LOCAL | 5 933 | 7 866 | 13 799 | 4 703 | 2 488 | 8 051 | 12 754 | 1 230 | -185 | 1 045 |
| ADMINISTRAÇÃO REGIONAL DOS AÇORES | 783 | 1 473 | 2 256 | 902 | 179 | 998 | 1 900 | -119 | 475 | 356 |
| ADMINISTRAÇÃO REGIONAL DA MADEIRA | 837 | 1 449 | 2 286 | 812 | 249 | 1 604 | 2 416 | 25 | -155 | -130 |
| ADMINISTRAÇÃO LOCAL | 4 313 | 4 944 | 9 257 | 2 989 | 2 060 | 5 449 | 8 438 | 1 324 | -505 | 819 |
| FUNDOS DE SEGURANÇA SOCIAL | 145 | 568 | 713 | 346 | 319 | 458 | 804 | -201 | 110 | -91 |
| Fundos de Segurança Social da Administ. Central | 142 | 479 | 621 | 294 | 269 | 374 | 668 | -152 | 105 | -47 |
| Fundos de Segurança Social da Adm. Reg. dos Açores | 3 | 30 | 33 | 11 | 10 | 18 | 29 | -8 | 12 | 4 |
| Fundos de Segurança Social da Adm. Reg. da Madeira | 0 | 59 | 59 | 41 | 40 | 66 | 107 | -41 | -7 | -48 |

Fontes: DGAEP - SIOE (dados disponíveis em 28-10-2020); DGAEP/DIOEP

Notas: De (i) a (iii): Ver Notas Quadro 2.1. Ver também Capítulo 7. Notas Técnicas relativas a tratamento dos dados.

Entradas: Novas entradas correspondem a novo recrutamento e inclui os trabalhadores das entidades que entraram no subsector por reclassificação. **Mobilidade e outras situações:** inclui recrutamento interno, mobilidade, cedência, regresso de licença sem vencimento ou de período experimental, comissão de serviço (início ou regresso), outras situações.

Saídas: Definitivas: aposentação/reforma, caducidade (termo) de contrato, extinção da relação de emprego por causa imputável ao trabalhador ou à entidade empregadora, morte. **Mobilidade e outras situações:** inclui mobilidade, cedência, início de licença sem vencimento, conclusão sem sucesso de período experimental, passagem à situação de requalificação, comissão de serviço (fim/início noutra entidade), outras situações.

Quadro 3.2 Entradas e saídas de trabalhadores no sector das administrações públicas por nível de administração e grandes motivos, 2014 a 2019

Unidade: posto de trabalho

| ADMINISTRAÇÕES PÚBLICAS - Subsectores - | ENTRADAS (E) | | | SAÍDAS (S) | | | SALDO E - S | | | |
|--|----------------|-------------------------------|-------------------|--------------------|----------------------------------|-------------------------------|-----------------|---|-------------------------------------|--------------------|
| | Novas Entradas | Mobilidade e outras situações | TOTAL DE ENTRADAS | Saídas definitivas | das quais: Reforma / aposentação | Mobilidade e outras situações | TOTAL DE SAÍDAS | Novas Entradas menos Saídas definitivas | Saldo mobilidade e outras situações | SALDO GLOBAL E - S |
| | (1) | (2) | (3)=(1)+(2) | (4) | (5) | (6)=(4)+(5) | (7)=(1)-(4) | (8)=(2)-(5) | (9)=(3)-(6) | |
| - ANO DE 2014 - FLUXOS ACUMULADOS DE 4 TRIMESTRES - | | | | | | | | | | |
| ADMINISTRAÇÕES PÚBLICAS - Total | 42 545 | 42 320 | 84 865 | 61 331 | 15 676 | 42 085 | 103 416 | -18 786 | 235 | -18 551 |
| ADMINISTRAÇÃO CENTRAL | 38 298 | 31 303 | 69 601 | 52 812 | 11 389 | 29 530 | 82 342 | -14 514 | 1 773 | -12 741 |
| Estado | 30 854 | 18 936 | 49 790 | 36 443 | 5 824 | 19 916 | 56 359 | -5 589 | -980 | -6 569 |
| Serviços e Fundos Autónomos | 7 162 | 11 705 | 18 867 | 15 620 | 5 438 | 9 385 | 25 005 | -8 458 | 2 320 | -6 138 |
| Instituições sem Fim Lucrativo | 282 | 662 | 944 | 749 | 127 | 229 | 978 | -467 | 433 | -34 |
| ADMINISTRAÇÃO REGIONAL E LOCAL | 4 230 | 10 085 | 14 315 | 7 730 | 3 566 | 11 371 | 19 101 | -3 500 | -1 286 | -4 786 |
| Administração Regional dos Açores | 1 075 | 1 726 | 2 801 | 1 041 | 264 | 1 864 | 2 905 | 34 | -138 | -104 |
| Administração Regional da Madeira | 1 327 | 1 811 | 3 138 | 1 769 | 400 | 1 886 | 3 655 | -442 | -75 | -517 |
| Administração Local | 1 828 | 6 548 | 8 376 | 4 920 | 2 902 | 7 621 | 12 541 | -3 092 | -1 073 | -4 165 |
| FUNDOS DE SEGURANÇA SOCIAL | 17 | 932 | 949 | 789 | 721 | 1 184 | 1 973 | -772 | 211 | -1 024 |
| - ANO DE 2015 - FLUXOS ACUMULADOS DE 4 TRIMESTRES - | | | | | | | | | | |
| ADMINISTRAÇÕES PÚBLICAS - Total | 52 868 | 54 310 | 107 178 | 51 024 | 6 482 | 53 386 | 104 410 | 1 844 | 924 | 2 768 |
| ADMINISTRAÇÃO CENTRAL | 48 559 | 45 311 | 93 870 | 45 746 | 4 755 | 42 768 | 88 514 | 2 813 | 2 543 | 5 356 |
| Estado | 37 849 | 29 552 | 67 401 | 34 024 | 3 043 | 30 952 | 64 976 | 3 825 | -1 400 | 2 425 |
| Serviços e Fundos Autónomos | 10 528 | 15 059 | 25 587 | 11 077 | 1 656 | 11 640 | 22 717 | -549 | 3 419 | 2 870 |
| Instituições sem Fim Lucrativo | 182 | 700 | 882 | 645 | 56 | 176 | 821 | -463 | 524 | 61 |
| ADMINISTRAÇÃO REGIONAL E LOCAL | 4 283 | 8 650 | 12 933 | 5 066 | 1 557 | 9 506 | 14 572 | -783 | -856 | -1 639 |
| Administração Regional dos Açores | 1 314 | 1 032 | 2 346 | 890 | 159 | 1 154 | 2 044 | 424 | -122 | 302 |
| Administração Regional da Madeira | 726 | 2 459 | 3 185 | 1 140 | 177 | 2 444 | 3 584 | -414 | 15 | -399 |
| Administração Local | 2 243 | 5 159 | 7 402 | 3 036 | 1 221 | 5 908 | 8 944 | -793 | -749 | -1 542 |
| FUNDOS DE SEGURANÇA SOCIAL | 26 | 349 | 375 | 212 | 170 | 1 112 | 1 324 | -186 | 179 | -949 |
| - ANO DE 2016 - FLUXOS ACUMULADOS DE 4 TRIMESTRES - | | | | | | | | | | |
| ADMINISTRAÇÕES PÚBLICAS - Total | 52 358 | 44 840 | 97 198 | 51 483 | 6 167 | 40 691 | 92 174 | 875 | 4 149 | 5 024 |
| ADMINISTRAÇÃO CENTRAL | 47 310 | 33 780 | 81 090 | 47 099 | 4 653 | 29 640 | 76 739 | 2 111 | 4 140 | 4 351 |
| Estado | 35 789 | 16 120 | 51 909 | 33 637 | 3 196 | 17 704 | 51 341 | 2 152 | -1 584 | 568 |
| Serviços e Fundos Autónomos | 11 060 | 16 770 | 27 830 | 12 524 | 1 386 | 11 721 | 24 245 | -1 464 | 5 049 | 3 585 |
| Instituições sem Fim Lucrativo | 461 | 890 | 1 351 | 938 | 71 | 215 | 1 153 | -477 | 675 | 198 |
| ADMINISTRAÇÃO REGIONAL E LOCAL | 5 020 | 9 464 | 14 484 | 4 251 | 1 399 | 9 977 | 14 228 | 769 | -513 | 256 |
| Administração Regional dos Açores | 1 275 | 1 046 | 2 321 | 1 073 | 99 | 843 | 1 916 | 202 | 203 | 405 |
| Administração Regional da Madeira | 674 | 3 472 | 4 146 | 717 | 136 | 3 734 | 4 451 | -43 | -262 | -305 |
| Administração Local | 3 071 | 4 946 | 8 017 | 2 461 | 1 164 | 5 400 | 7 861 | 610 | -454 | 156 |
| FUNDOS DE SEGURANÇA SOCIAL | 28 | 1 596 | 1 624 | 133 | 115 | 1 074 | 1 207 | -105 | 1 481 | 417 |
| - ANO DE 2017 - FLUXOS ACUMULADOS DE 4 TRIMESTRES - | | | | | | | | | | |
| ADMINISTRAÇÕES PÚBLICAS - Total | 57 087 | 52 512 | 109 599 | 56 291 | 5 861 | 48 155 | 104 446 | 796 | 4 357 | 5 153 |
| ADMINISTRAÇÃO CENTRAL | 50 804 | 42 456 | 93 260 | 52 045 | 4 490 | 38 193 | 90 238 | -1 241 | 4 263 | 3 022 |
| Estado | 40 299 | 26 094 | 66 393 | 38 887 | 3 108 | 26 279 | 65 166 | 1 412 | -185 | 1 227 |
| Serviços e Fundos Autónomos | 10 313 | 15 611 | 25 924 | 12 439 | 1 335 | 11 344 | 23 783 | -2 126 | 4 267 | 2 141 |
| Instituições sem Fim Lucrativo | 192 | 751 | 943 | 719 | 47 | 570 | 1 289 | -527 | 181 | -346 |
| ADMINISTRAÇÃO REGIONAL E LOCAL | 6 274 | 9 500 | 15 774 | 4 128 | 1 272 | 9 514 | 13 642 | 2 146 | -14 | 2 132 |
| Administração Regional dos Açores | 1 229 | 1 161 | 2 390 | 1 076 | 97 | 1 076 | 2 152 | 153 | 85 | 238 |
| Administração Regional da Madeira | 691 | 1 468 | 2 159 | 821 | 118 | 1 533 | 2 354 | -130 | -65 | -195 |
| Administração Local | 4 354 | 6 871 | 11 225 | 2 231 | 1 057 | 6 905 | 9 136 | 2 123 | -34 | 2 089 |
| FUNDOS DE SEGURANÇA SOCIAL | 9 | 556 | 565 | 118 | 99 | 448 | 566 | -109 | 457 | -1 |
| - ANO DE 2018 - FLUXOS ACUMULADOS DE 4 TRIMESTRES - | | | | | | | | | | |
| ADMINISTRAÇÕES PÚBLICAS - Total | 63 587 | 55 415 | 119 002 | 56 858 | 6 590 | 48 248 | 105 106 | 6 729 | 7 167 | 13 896 |
| ADMINISTRAÇÃO CENTRAL | 51 435 | 43 429 | 94 864 | 51 782 | 4 836 | 36 848 | 88 630 | -347 | 6 581 | 6 234 |
| Estado | 36 781 | 26 709 | 63 490 | 37 422 | 3 234 | 24 717 | 62 139 | -641 | 1 992 | 1 351 |
| Serviços e Fundos Autónomos | 14 382 | 15 885 | 30 267 | 13 609 | 1 515 | 11 938 | 25 547 | 773 | 3 947 | 4 720 |
| Instituições sem Fim Lucrativo | 272 | 835 | 1 107 | 751 | 87 | 193 | 944 | -479 | 642 | 163 |
| ADMINISTRAÇÃO REGIONAL E LOCAL | 11 808 | 11 297 | 23 105 | 4 888 | 1 596 | 10 907 | 15 795 | 6 920 | 390 | 7 310 |
| Administração Regional dos Açores | 1 608 | 1 448 | 3 056 | 1 232 | 165 | 1 422 | 2 654 | 376 | 26 | 402 |
| Administração Regional da Madeira | 922 | 2 054 | 2 976 | 887 | 145 | 1 921 | 2 808 | 35 | 133 | 168 |
| Administração Local | 9 278 | 7 795 | 17 073 | 2 769 | 1 286 | 7 564 | 10 333 | 6 509 | 231 | 6 740 |
| FUNDOS DE SEGURANÇA SOCIAL | 344 | 689 | 1 033 | 188 | 158 | 493 | 681 | 156 | 531 | 352 |
| - ANO DE 2019 - FLUXOS ACUMULADOS DE 4 TRIMESTRES - | | | | | | | | | | |
| ADMINISTRAÇÕES PÚBLICAS - Total | 61 873 | 52 356 | 114 229 | 55 641 | 10 075 | 43 169 | 98 810 | 6 232 | 9 187 | 15 419 |
| ADMINISTRAÇÃO CENTRAL | 53 190 | 40 357 | 93 547 | 50 302 | 7 255 | 31 669 | 81 971 | 2 888 | 8 688 | 11 576 |
| Estado | 33 486 | 19 669 | 53 155 | 34 478 | 4 593 | 18 168 | 52 646 | -992 | 1 501 | 509 |
| Serviços e Fundos Autónomos | 18 780 | 19 788 | 38 568 | 15 031 | 2 556 | 13 274 | 28 305 | 3 749 | 6 514 | 10 263 |
| Instituições sem Fim Lucrativo | 924 | 900 | 1 824 | 793 | 106 | 227 | 1 020 | 131 | 673 | 804 |
| ADMINISTRAÇÃO REGIONAL E LOCAL | 8 435 | 11 076 | 19 511 | 5 078 | 2 598 | 10 872 | 15 950 | 3 357 | 204 | 3 561 |
| Administração Regional dos Açores | 1 330 | 1 791 | 3 121 | 1 138 | 248 | 1 336 | 2 474 | 192 | 455 | 647 |
| Administração Regional da Madeira | 1 035 | 2 057 | 3 092 | 637 | 234 | 2 118 | 2 755 | 398 | -61 | 337 |
| Administração Local | 6 070 | 7 228 | 13 298 | 3 303 | 2 116 | 7 418 | 10 721 | 2 767 | -190 | 2 577 |
| FUNDOS DE SEGURANÇA SOCIAL | 248 | 923 | 1 171 | 261 | 222 | 628 | 889 | -13 | 701 | 282 |

Fontes: DGAEP - SIOE (dados disponíveis em 28-10-2020); DGAEP/DIOEP

Quadro 4.3 Remunerações de base e ganhos médios mensais nas administrações públicas por atividade económica - trabalhadores a tempo completo

Unidade: euro

| | | ADMINISTRAÇÕES PÚBLICAS | | | | | | | | | | | | | | | |
|---------------|--|-------------------------------|---------|---------|---------|---------|--------------------|------|------|---------|---------|---------|---------|---------|----------|------|------|
| | | Remuneração base média mensal | | | | | Ganho médio mensal | | | | | | | | | | |
| Secção | Designação | 2019 | | | 2020 | | VT | VH | 2019 | | | 2020 | | VT | VH | | |
| | | abril | julho | outubro | janeiro | abril | julho(p) | % | % | abril | julho | outubro | janeiro | abril | julho(p) | % | % |
| | Total | 1 483,9 | 1 492,3 | 1 505,2 | 1 518,6 | 1 532,6 | 1 534,8 | 0,1 | 2,9 | 1 732,2 | 1 750,4 | 1 764,0 | 1 768,6 | 1 784,7 | 1 798,0 | 0,8 | 2,7 |
| A+C+D+ E+F | Agricultura e prod. animal; Indúst. transformadoras; Eletr., gás, vapor, água quente e fria e ar frio; Captação, tratam. e distrib. de água; saneam., gestão de resíduos e despoluição; Construção | 869,9 | 864,3 | 894,8 | 897,4 | 913,6 | 923,7 | 1,1 | 6,9 | 1 047,1 | 1 081,8 | 1 049,2 | 1 078,9 | 1 069,6 | 1 143,6 | 6,9 | 5,7 |
| H | Transportes e armazenagem | 1 421,5 | 1 407,9 | 1 418,0 | 1 376,6 | 1 377,6 | 1 403,7 | 1,9 | -0,3 | 2 081,1 | 2 050,1 | 2 080,3 | 2 059,8 | 2 028,6 | 2 103,7 | 3,7 | 2,6 |
| G+I+ L+N | Comércio por grosso e a retalho; Alojamento, restauração e similares; Ativ. imobiliárias; Atividades administrativas | 1 440,4 | 1 394,2 | 1 385,2 | 1 379,9 | 1 389,6 | 1 393,9 | 0,3 | 0,0 | 1 697,1 | 1 638,9 | 1 655,9 | 1 640,8 | 1 639,9 | 1 643,2 | 0,2 | 0,3 |
| J | Atividades de informação e de comunicação | 1 780,5 | 1 762,3 | 1 686,8 | 1 677,5 | 1 686,0 | 1 683,9 | -0,1 | -4,5 | 2 791,2 | 2 839,0 | 2 676,1 | 2 661,2 | 2 614,2 | 2 702,6 | 3,4 | -4,8 |
| K | Atividades financeiras e de seguros | 1 942,2 | 2 042,4 | 2 010,9 | 2 000,5 | 2 054,2 | 2 051,2 | -0,2 | 0,4 | 2 413,2 | 2 548,5 | 2 488,4 | 2 491,6 | 2 557,2 | 2 516,5 | -1,6 | -1,3 |
| M | Atividades de consultoria, científicas, técnicas e similares | 1 818,6 | 1 836,8 | 1 825,3 | 1 848,7 | 1 868,3 | 1 866,6 | -0,1 | 1,6 | 2 091,9 | 2 128,2 | 2 098,7 | 2 120,3 | 2 151,3 | 2 166,1 | 0,7 | 1,8 |
| O | Administração Pública e Defesa; Seg. Social Obrigatória | 1 321,5 | 1 329,5 | 1 338,7 | 1 355,0 | 1 368,1 | 1 370,9 | 0,2 | 3,1 | 1 600,7 | 1 618,5 | 1 627,4 | 1 633,5 | 1 653,0 | 1 663,6 | 0,6 | 2,8 |
| | das quais: | | | | | | | | | | | | | | | | |
| | Administração pública em geral, económica e social | 1 194,2 | 1 205,2 | 1 208,8 | 1 225,0 | 1 235,3 | 1 237,5 | 0,2 | 2,7 | 1 381,1 | 1 399,5 | 1 398,2 | 1 407,1 | 1 416,4 | 1 424,6 | 0,6 | 1,8 |
| | Negócios estrangeiros, defesa, justiça, segurança, ordem pública e proteção civil | 1 537,7 | 1 538,7 | 1 559,4 | 1 579,2 | 1 600,0 | 1 602,4 | 0,2 | 4,2 | 1 976,3 | 1 987,5 | 2 018,7 | 2 024,4 | 2 065,9 | 2 077,3 | 0,6 | 4,5 |
| | Atividades de segurança social obrigatória | 1 226,9 | 1 235,9 | 1 236,7 | 1 246,9 | 1 247,5 | 1 247,7 | 0,0 | 1,0 | 1 413,7 | 1 448,0 | 1 430,5 | 1 444,3 | 1 438,7 | 1 452,7 | 1,0 | 0,3 |
| P | Educação | 1 741,7 | 1 760,7 | 1 774,8 | 1 790,5 | 1 813,0 | 1 816,1 | 0,2 | 3,1 | 1 846,5 | 1 870,3 | 1 893,9 | 1 900,6 | 1 921,8 | 1 929,0 | 0,4 | 3,1 |
| | das quais: | | | | | | | | | | | | | | | | |
| | Educação pré-escolar, Ensino básico e secundário | 1 633,2 | 1 651,9 | 1 669,6 | 1 687,7 | 1 713,7 | 1 717,2 | 0,2 | 4,0 | 1 735,1 | 1 757,1 | 1 786,0 | 1 795,3 | 1 819,1 | 1 826,1 | 0,4 | 3,9 |
| | Ensino superior | 2 423,8 | 2 430,5 | 2 422,7 | 2 435,2 | 2 439,0 | 2 433,3 | -0,2 | 0,1 | 2 542,1 | 2 561,5 | 2 554,1 | 2 554,4 | 2 559,8 | 2 562,5 | 0,1 | 0,0 |
| | Outras atividades educativas | 1 395,7 | 1 405,2 | 1 414,4 | 1 342,1 | 1 351,5 | 1 368,6 | 1,3 | -2,6 | 1 543,2 | 1 560,8 | 1 575,1 | 1 506,7 | 1 525,1 | 1 538,4 | 0,9 | -1,4 |
| Q | Atividades de saúde humana e apoio social | 1 441,6 | 1 440,6 | 1 457,4 | 1 466,0 | 1 465,2 | 1 468,8 | 0,2 | 2,0 | 1 809,8 | 1 824,7 | 1 833,0 | 1 827,8 | 1 832,8 | 1 854,3 | 1,2 | 1,6 |
| | das quais: | | | | | | | | | | | | | | | | |
| | Atividades de saúde humana | 1 453,7 | 1 453,4 | 1 472,0 | 1 482,4 | 1 481,2 | 1 482,9 | 0,1 | 2,0 | 1 833,0 | 1 851,1 | 1 861,6 | 1 857,8 | 1 863,5 | 1 882,5 | 1,0 | 1,7 |
| | Ativ. de apoio social com e sem alojamento | 1 263,0 | 1 256,1 | 1 258,1 | 1 237,5 | 1 244,3 | 1 267,7 | 1,9 | 0,9 | 1 468,3 | 1 442,9 | 1 444,2 | 1 408,6 | 1 410,2 | 1 452,8 | 3,0 | 0,7 |
| R | Atividades artísticas, de espetáculos, desport. e recreat. | 1 288,1 | 1 290,8 | 1 292,9 | 1 307,5 | 1 332,5 | 1 328,2 | -0,3 | 2,9 | 1 480,5 | 1 493,5 | 1 497,2 | 1 509,7 | 1 528,1 | 1 538,8 | 0,7 | 3,0 |
| | das quais: | | | | | | | | | | | | | | | | |
| | Ativ. de teatro, música, dança, outras artísticas e literár. | 1 582,7 | 1 581,6 | 1 595,1 | 1 600,0 | 1 643,5 | 1 624,9 | -1,1 | 2,7 | 1 914,3 | 1 913,8 | 1 939,1 | 1 932,4 | 1 971,6 | 1 977,3 | 0,3 | 3,3 |
| | Ativ. das bibliot., arquivos, museus, outras ativ. culturais | 1 248,2 | 1 252,0 | 1 235,3 | 1 253,7 | 1 276,3 | 1 276,5 | 0,0 | 2,0 | 1 375,7 | 1 397,3 | 1 375,5 | 1 392,3 | 1 407,3 | 1 421,9 | 1,0 | 1,8 |
| | Atividades desportivas, de diversão e recreativas | 879,1 | 888,0 | 966,5 | 996,1 | 1 005,1 | 1 011,8 | 0,7 | 13,9 | 1 025,8 | 1 042,9 | 1 130,5 | 1 172,0 | 1 176,8 | 1 185,4 | 0,7 | 13,7 |
| S | Outras atividades de serviços | 1 214,6 | 1 209,0 | 1 199,4 | 1 251,2 | 1 272,4 | 1 274,2 | 0,1 | 5,4 | 1 351,3 | 1 350,4 | 1 341,3 | 1 383,2 | 1 410,2 | 1 418,7 | 0,6 | 5,1 |

Fontes: DGAEP - SIOE (dados disponíveis em 28-10-2020); DGAEP/DIOEP

Notas A partir de janeiro 2020, o valor da base remuneratória na administração pública foi atualizado - para mais detalhe ver [Notas Técnicas sobre Remunerações, pág. 29](#).

1. Atividade económica resultante da atribuição da CAE Rev. 3 à atividade principal, em termos de emprego, da entidade pública e dependente do nível de desagregação dos dados recolhidos e disponibilizados pelo SIOE.

2. No subsector da administração local, a internalização de empresas de serviços municipais cujos trabalhadores passaram para as Câmaras Municipais, tem impacto nos indicadores de emprego e remunerações em secções particulares da CAE como o grupo das secções "G+I+L+N" para o sector das administrações públicas.

Ver capítulo 7. Notas Técnicas relativas a conceitos de remuneração e ganho.

p - dados provisórios

Gráficos 4.1 Evolução das remunerações de base médias e ganhos médios mensais segundo a atividade económica

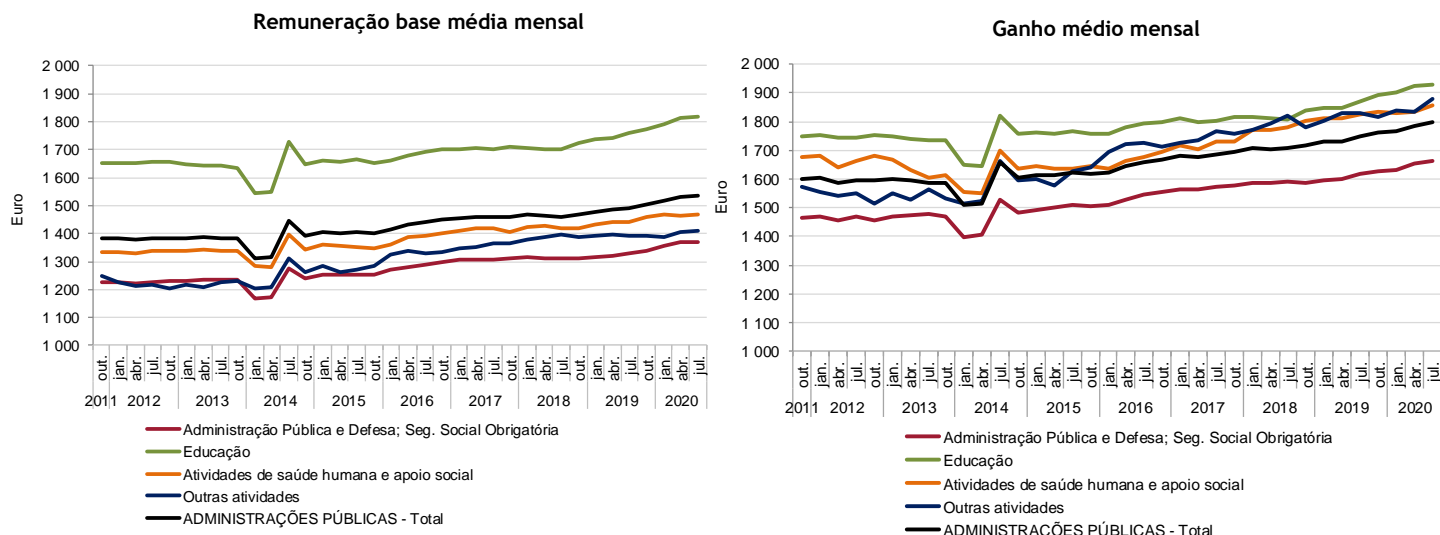

Fontes: DGAEP - SIOE (dados disponíveis em 28-10-2020); DGAEP/DIOEP

Quadro 4.4 Remunerações de base e ganhos médios mensais nas administrações públicas por cargo, carreira e grupo - trabalhadores a tempo completo

Unidade: euro

| CARGO / CARREIRA / GRUPO | ADMINISTRAÇÕES PÚBLICAS | | | | | | | | | | | | | | | |
|---|-------------------------------|----------------|----------------|----------------|----------------|----------------|------------|------------|--------------------|----------------|----------------|----------------|----------------|----------------|------------|------------|
| | Remuneração base média mensal | | | | | | | | Ganho médio mensal | | | | | | | |
| | 2019 | | | 2020 | | | VT | VH | 2019 | | | 2020 | | | VT | VH |
| | abril | julho | outubro | janeiro | abril | julho(p) | | | abril | julho | outubro | janeiro | abril | julho(p) | | |
| Total | 1 483,9 | 1 492,3 | 1 505,2 | 1 518,6 | 1 532,6 | 1 534,8 | 0,1 | 2,9 | 1 732,2 | 1 750,4 | 1 764,0 | 1 768,6 | 1 784,7 | 1 798,0 | 0,8 | 2,7 |
| Representantes do poder legislativo (a) | 2 661,5 | 2 656,8 | 2 639,9 | 2 684,3 | 2 694,0 | 2 696,3 | 0,1 | 1,5 | 3 366,9 | 3 371,5 | 3 343,7 | 3 399,4 | 3 411,3 | 3 429,9 | 0,6 | 1,7 |
| Dirigente superior | 3 865,8 | 3 855,0 | 3 814,6 | 3 777,1 | 3 774,2 | 3 769,9 | -0,1 | -2,2 | 4 811,2 | 4 797,8 | 4 752,0 | 4 711,2 | 4 731,0 | 4 720,8 | -0,2 | -1,6 |
| Dirigente intermédio | 2 656,2 | 2 659,5 | 2 654,8 | 2 648,7 | 2 663,0 | 2 667,1 | 0,2 | 0,3 | 3 156,2 | 3 147,6 | 3 139,1 | 3 135,0 | 3 154,5 | 3 157,3 | 0,1 | 0,3 |
| Técnico superior | 1 636,5 | 1 646,0 | 1 647,3 | 1 662,3 | 1 664,4 | 1 670,6 | 0,4 | 1,5 | 1 813,2 | 1 827,9 | 1 825,4 | 1 838,0 | 1 838,8 | 1 853,9 | 0,8 | 1,4 |
| Assistente técnico/administrativo (b) | 917,9 | 927,8 | 926,5 | 935,5 | 937,9 | 938,9 | 0,1 | 1,2 | 1 073,7 | 1 092,8 | 1 093,5 | 1 096,0 | 1 101,6 | 1 107,3 | 0,5 | 1,3 |
| Assist. operacional/operário/auxiliar (c) | 679,5 | 681,3 | 680,8 | 686,8 | 694,7 | 694,8 | 0,0 | 2,0 | 839,6 | 854,0 | 851,1 | 853,2 | 851,8 | 863,4 | 1,4 | 1,1 |
| Informático | 1 752,5 | 1 769,8 | 1 782,5 | 1 798,1 | 1 811,7 | 1 819,7 | 0,4 | 2,8 | 1 963,5 | 1 977,6 | 1 988,5 | 1 998,0 | 2 018,2 | 2 040,1 | 1,1 | 3,2 |
| Magistrado | 4 877,8 | 4 909,7 | 4 945,9 | 5 059,8 | 5 157,1 | 5 099,2 | -1,1 | 3,9 | 5 808,0 | 5 795,8 | 5 839,3 | 6 026,2 | 6 154,1 | 6 112,5 | -0,7 | 5,5 |
| Diplomata (d) | 2 499,7 | 2 490,4 | 2 487,6 | 2 455,9 | 2 461,2 | 2 471,8 | 0,4 | -0,8 | 9 480,1 | 9 347,4 | 9 203,2 | 9 209,5 | 9 226,0 | 9 391,8 | 1,8 | 0,5 |
| Pessoal de investigação científica | 2 764,3 | 2 695,0 | 2 677,3 | 2 691,3 | 2 676,6 | 2 668,8 | -0,3 | -1,0 | 2 874,6 | 2 813,9 | 2 794,2 | 2 798,3 | 2 791,5 | 2 795,9 | 0,2 | -0,6 |
| Docente ensino universitário | 3 579,1 | 3 583,9 | 3 579,4 | 3 593,1 | 3 588,1 | 3 591,3 | 0,1 | 0,2 | 3 696,8 | 3 714,9 | 3 709,6 | 3 710,5 | 3 707,0 | 3 720,9 | 0,4 | 0,2 |
| Docente ensino superior politécnico | 3 147,3 | 3 159,9 | 3 149,1 | 3 169,0 | 3 171,2 | 3 190,7 | 0,6 | 1,0 | 3 262,2 | 3 288,0 | 3 281,7 | 3 284,6 | 3 290,1 | 3 319,4 | 0,9 | 1,0 |
| Educ.infância e doc. ens. básico/secund. | 2 034,8 | 2 052,9 | 2 079,6 | 2 107,1 | 2 140,4 | 2 152,2 | 0,6 | 4,8 | 2 140,4 | 2 161,8 | 2 200,3 | 2 217,5 | 2 249,2 | 2 265,5 | 0,7 | 4,8 |
| Pessoal de inspeção | 2 190,5 | 2 214,3 | 2 246,0 | 2 249,1 | 2 235,8 | 2 212,0 | -1,1 | -0,1 | 2 517,5 | 2 570,6 | 2 575,1 | 2 576,6 | 2 535,4 | 2 538,6 | 0,1 | -1,3 |
| Médico | 2 736,7 | 2 732,9 | 2 758,6 | 2 732,0 | 2 735,1 | 2 770,8 | 1,3 | 1,4 | 3 624,8 | 3 658,4 | 3 671,1 | 3 611,8 | 3 645,1 | 3 760,2 | 3,2 | 2,8 |
| Enfermeiro | 1 354,5 | 1 379,5 | 1 430,7 | 1 447,0 | 1 448,8 | 1 461,1 | 0,9 | 5,9 | 1 663,7 | 1 702,1 | 1 738,5 | 1 734,1 | 1 739,5 | 1 759,7 | 1,2 | 3,4 |
| Técnico diagnóstico e terapêutica | 1 262,5 | 1 263,5 | 1 295,5 | 1 293,8 | 1 300,6 | 1 313,8 | 1,0 | 4,0 | 1 466,2 | 1 490,2 | 1 529,6 | 1 515,8 | 1 518,2 | 1 561,8 | 2,9 | 4,8 |
| Técnico superior de saúde | 1 875,9 | 1 859,4 | 1 866,2 | 1 885,9 | 1 886,8 | 1 894,0 | 0,4 | 1,9 | 2 108,5 | 2 121,6 | 2 118,0 | 2 143,5 | 2 154,7 | 2 205,7 | 2,4 | 4,0 |
| Administração tributária e aduaneira | 1 931,1 | 1 964,7 | 2 005,2 | 2 024,6 | 2 049,2 | 2 046,3 | -0,1 | 4,2 | 2 145,3 | 2 163,7 | 2 205,5 | 2 220,6 | 2 240,4 | 2 245,3 | 0,2 | 3,8 |
| Conservador e Notário | 3 902,0 | 3 915,9 | 3 913,0 | 3 983,9 | 4 014,0 | 4 028,1 | 0,4 | 2,9 | 4 236,3 | 4 294,1 | 4 303,1 | 4 254,4 | 4 238,0 | 4 266,2 | 0,7 | -0,7 |
| Oficial dos registos e do notariado | 1 910,1 | 1 909,7 | 1 919,0 | 1 951,8 | 1 974,6 | 2 002,4 | 1,4 | 4,9 | 2 101,6 | 2 108,4 | 2 113,5 | 2 102,7 | 2 121,5 | 2 149,9 | 1,3 | 2,0 |
| Oficial de justiça | 1 341,4 | 1 347,3 | 1 366,5 | 1 379,8 | 1 406,7 | 1 415,6 | 0,6 | 5,1 | 1 587,4 | 1 599,6 | 1 620,2 | 1 631,3 | 1 654,0 | 1 676,5 | 1,4 | 4,8 |
| Forças Armadas | 1 265,2 | 1 269,1 | 1 270,9 | 1 288,6 | 1 315,1 | 1 324,6 | 0,7 | 4,4 | 1 719,4 | 1 748,8 | 1 748,4 | 1 787,3 | 1 859,8 | 1 878,3 | 1,0 | 7,4 |
| Forças de segurança | 1 412,9 | 1 419,9 | 1 451,9 | 1 455,8 | 1 470,1 | 1 476,8 | 0,5 | 4,0 | 1 848,7 | 1 867,0 | 1 916,9 | 1 876,8 | 1 915,1 | 1 926,1 | 0,6 | 3,2 |
| Bombeiro | 987,3 | 1 024,5 | 1 044,2 | 1 052,2 | 1 062,9 | 1 066,0 | 0,3 | 4,1 | 1 534,0 | 1 616,1 | 1 632,7 | 1 618,5 | 1 633,2 | 1 630,7 | -0,2 | 0,9 |
| Polícia municipal (e) | 1 031,3 | 1 035,7 | 1 036,5 | 1 037,5 | 1 034,4 | 1 034,0 | 0,0 | -0,2 | 1 597,0 | 1 606,9 | 1 606,1 | 1 608,5 | 1 602,0 | 1 616,5 | 0,9 | 0,6 |

Fontes: DGAEP - SIOE (dados disponíveis em 28-10-2020); DGAEP/DIOEP

Notas A partir de janeiro 2020, o valor da base remuneratória na administração pública foi atualizado - para mais detalhe ver Notas Técnicas sobre Remunerações, [pág. 29](#). De (a) a (e): Ver notas Quadro 2.6. Ver capítulo 7. Notas Técnicas relativas a conceitos de remuneração e ganho. p - dados provisórios

Gráfico 4.2 Estrutura do ganho médio mensal nas administrações públicas, por cargo, carreira e grupo, julho 2020

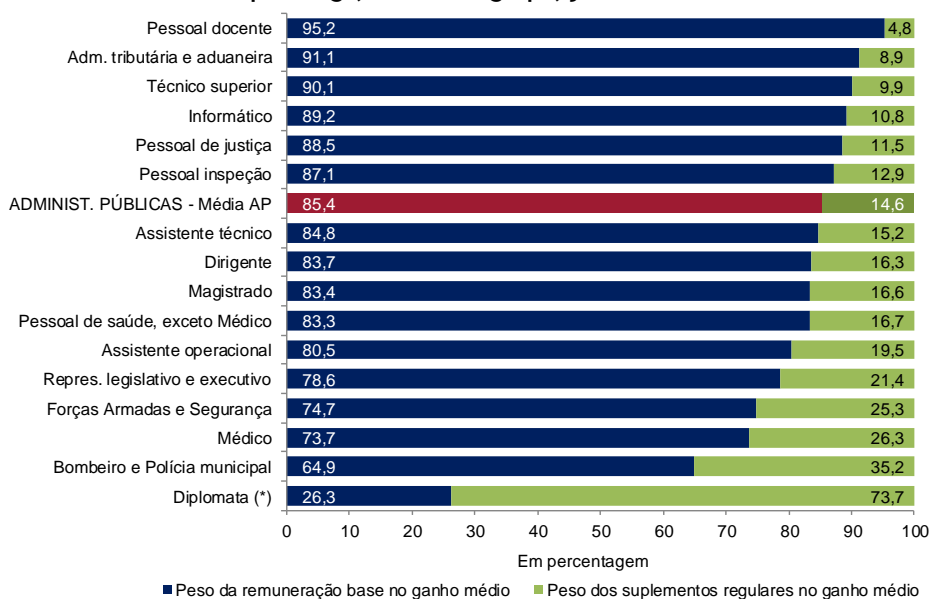

Fontes: DGAEP - SIOE (dados disponíveis em 28-10-2020); DGAEP/DIOEP

Nota: (*) Estrutura do ganho médio mensal dos diplomatas a desempenhar funções em Portugal e no estrangeiro (ver também Quadro 4.9)

Na distribuição geográfica segundo a nomenclatura de unidades territoriais para fins estatísticos - NUTS I, observa-se que o ganho médio mensal dos trabalhadores em exercício de funções em serviços externos, fora do território nacional, é superior ao mesmo indicador para os trabalhadores no Continente e Regiões Autónomas, em todas as carreiras, exceto na carreira de docente do ensino universitário. Destaca-se a diferença do ganho médio mensal dos diplomatas em resultado dos suplementos regulares que são devidos quando no desempenho de funções no estrangeiro, dependendo do país de colocação (Quadro 4.9).

Quadro 4.9 Remunerações dos trabalhadores a tempo completo nas administrações públicas por cargo, carreira e grupo, por NUTS I

| CARGO / CARREIRA / GRUPO | ADMINISTRAÇÕES PÚBLICAS | | | | | | | | | | | | | | | | | | | |
|---|-------------------------|---------|------------|---------|-----------------|---------|-----------------|---------|--------------------|----------|---------------|---------|------------|---------|-----------------|---------|-----------------|---------|--------------------|----------|
| | julho 2019 | | | | | | | | | | julho 2020(p) | | | | | | | | | |
| | PORTUGAL | | CONTINENTE | | R.A. DOS AÇORES | | R.A. DA MADEIRA | | FORA DO TERRITÓRIO | | PORTUGAL | | CONTINENTE | | R.A. DOS AÇORES | | R.A. DA MADEIRA | | FORA DO TERRITÓRIO | |
| | RBMM | GMM | RBMM | GMM | RBMM | GMM | RBMM | GMM | RBMM | GMM | RBMM | GMM | RBMM | GMM | RBMM | GMM | RBMM | GMM | RBMM | GMM |
| Total | 1 492,3 | 1 750,4 | 1 499,7 | 1 754,3 | 1 350,8 | 1 624,7 | 1 364,6 | 1 570,3 | 2 455,7 | 4 159,2 | 1 534,8 | 1 798,0 | 1 541,2 | 1 800,5 | 1 372,8 | 1 644,5 | 1 451,7 | 1 678,0 | 2 469,7 | 4 214,8 |
| Representantes do poder legislativo (a) | 2 656,8 | 3 371,5 | 2 580,1 | 3 299,8 | 3 142,7 | 3 910,5 | 3 123,8 | 3 703,3 | - | - | 2 696,3 | 3 429,9 | 2 618,8 | 3 360,2 | 3 159,8 | 3 921,4 | 3 182,4 | 3 775,8 | - | - |
| Dirigente superior | 3 855,0 | 4 797,8 | 3 896,4 | 4 862,7 | 3 599,5 | 4 310,0 | 3 533,9 | 4 399,9 | - | - | 3 769,9 | 4 720,8 | 3 802,4 | 4 775,7 | 3 668,4 | 4 345,0 | 3 439,5 | 4 395,9 | - | - |
| Dirigente intermédio | 2 659,5 | 3 147,6 | 2 645,5 | 3 128,9 | 2 750,1 | 3 121,4 | 2 869,8 | 3 540,3 | - | - | 2 667,1 | 3 157,3 | 2 653,8 | 3 136,2 | 2 747,5 | 3 120,4 | 2 869,5 | 3 595,5 | - | - |
| Técnico superior | 1 646,0 | 1 827,9 | 1 638,8 | 1 813,8 | 1 603,9 | 1 769,2 | 1 686,4 | 1 826,7 | 3 234,3 | 5 419,9 | 1 670,6 | 1 853,9 | 1 662,3 | 1 837,6 | 1 626,4 | 1 799,5 | 1 724,4 | 1 882,3 | 3 283,3 | 5 357,1 |
| Assistente técnico/administrativo (b) | 927,8 | 1 092,8 | 909,2 | 1 076,3 | 943,5 | 1 108,6 | 989,9 | 1 112,8 | 2 450,0 | 2 625,4 | 938,9 | 1 107,3 | 920,6 | 1 090,8 | 955,6 | 1 120,6 | 1 008,6 | 1 140,0 | 2 419,2 | 2 607,6 |
| Assis. operacional/operário/auxiliar (c) | 681,3 | 854,0 | 677,9 | 850,9 | 698,3 | 916,6 | 700,9 | 831,6 | 1 124,3 | 1 238,5 | 694,8 | 863,4 | 691,3 | 859,6 | 711,9 | 926,2 | 717,0 | 849,2 | 1 157,9 | 1 280,5 |
| Informático | 1 769,8 | 1 977,6 | 1 768,8 | 1 981,7 | 1 788,2 | 1 933,2 | 1 770,3 | 1 896,0 | 1 609,1 | 5 577,4 | 1 819,7 | 2 040,1 | 1 822,3 | 2 048,6 | 1 774,0 | 1 922,5 | 1 826,8 | 1 971,4 | 1 824,8 | 6 757,1 |
| Magistrado | 4 909,7 | 5 795,8 | 4 921,1 | 5 786,4 | 4 352,6 | 5 844,6 | 4 830,9 | 6 326,7 | - | - | 5 099,2 | 6 112,5 | 5 112,4 | 6 101,6 | 4 544,9 | 6 322,9 | 4 922,5 | 6 543,6 | - | - |
| Diplomata (d) | 2 490,4 | 9 347,4 | 2 446,0 | 2 983,6 | - | - | - | - | 2 509,0 | 12 008,6 | 2 471,8 | 9 391,8 | 2 433,1 | 3 168,2 | - | - | - | - | 2 488,9 | 12 128,4 |
| Pessoal de investigação científica | 2 695,0 | 2 813,9 | 2 689,9 | 2 808,9 | 3 336,8 | 3 450,3 | 3 074,3 | 3 141,1 | - | - | 2 668,8 | 2 795,9 | 2 666,4 | 2 793,6 | 2 981,0 | 3 098,7 | 2 772,6 | 2 866,6 | - | - |
| Docente ensino universitário | 3 583,9 | 3 714,9 | 3 595,1 | 3 718,0 | 3 622,7 | 3 738,5 | 3 420,7 | 3 540,5 | 1 967,5 | 3 625,0 | 3 591,3 | 3 720,9 | 3 602,1 | 3 723,9 | 3 653,8 | 3 799,0 | 3 371,5 | 3 475,5 | 1 997,4 | 3 690,6 |
| Docente ensino superior politécnico | 3 159,9 | 3 288,0 | 3 157,9 | 3 285,6 | 3 479,4 | 3 666,7 | 3 284,6 | 3 421,9 | - | - | 3 190,7 | 3 319,4 | 3 190,7 | 3 319,3 | 3 414,2 | 3 554,4 | 2 882,9 | 3 017,1 | - | - |
| Educ. infância e doc. ens. básico/secund. | 2 052,9 | 2 161,8 | 2 059,3 | 2 167,5 | 1 943,0 | 2 088,1 | 1 935,1 | 2 024,9 | 3 707,7 | 3 866,1 | 2 152,2 | 2 265,5 | 2 154,9 | 2 267,6 | 2 040,4 | 2 180,9 | 2 110,7 | 2 211,8 | 3 645,3 | 3 806,8 |
| Pessoal de inspeção | 2 214,3 | 2 570,6 | 2 237,3 | 2 588,6 | 1 995,3 | 2 436,7 | 2 157,9 | 2 453,7 | - | - | 2 212,0 | 2 538,6 | 2 228,8 | 2 545,0 | 2 081,5 | 2 535,1 | 2 077,1 | 2 402,3 | - | - |
| Médico | 2 732,9 | 3 658,4 | 2 729,0 | 3 622,5 | 2 929,1 | 4 575,9 | 2 701,4 | 4 278,6 | - | - | 2 770,8 | 3 760,2 | 2 771,5 | 3 715,4 | 2 838,5 | 4 419,9 | 2 667,1 | 5 010,6 | - | - |
| Enfermeiro | 1 379,5 | 1 702,1 | 1 382,6 | 1 698,9 | 1 380,5 | 1 944,7 | 1 306,3 | 1 564,0 | - | - | 1 461,1 | 1 759,7 | 1 460,5 | 1 754,4 | 1 390,3 | 1 942,2 | 1 535,6 | 1 734,4 | - | - |
| Técnico diagnóstico e terapêutica | 1 263,5 | 1 490,2 | 1 262,6 | 1 487,7 | 1 280,3 | 1 548,5 | 1 269,0 | 1 488,2 | - | - | 1 313,8 | 1 561,8 | 1 310,1 | 1 554,6 | 1 348,2 | 1 657,0 | 1 377,6 | 1 653,0 | - | - |
| Técnico superior de saúde | 1 859,4 | 2 121,6 | 1 851,4 | 2 115,9 | 2 187,6 | 2 669,1 | 1 902,2 | 2 045,7 | - | - | 1 894,0 | 2 205,7 | 1 885,8 | 2 191,7 | 2 213,9 | 3 211,3 | 1 946,3 | 2 132,7 | - | - |
| Administração tributária e aduaneira | 1 964,7 | 2 163,7 | 1 967,9 | 2 167,0 | - | - | 1 814,0 | 2 010,5 | - | - | 2 046,3 | 2 245,3 | 2 048,3 | 2 247,6 | - | - | 1 956,8 | 2 150,8 | - | - |
| Conservador e Notário | 3 915,9 | 4 294,1 | 3 956,4 | 4 262,1 | - | - | 1 559,6 | 6 150,1 | - | - | 4 028,1 | 4 266,2 | 4 025,2 | 4 239,5 | - | - | 4 185,1 | 5 738,4 | - | - |
| Oficial dos registos e do notariado | 1 909,7 | 2 108,4 | 1 940,4 | 2 102,1 | - | - | 762,5 | 2 347,3 | - | - | 2 002,4 | 2 149,9 | 1 999,7 | 2 141,6 | - | - | 2 103,1 | 2 464,2 | - | - |
| Oficial de justiça | 1 347,3 | 1 599,6 | 1 350,2 | 1 593,6 | 1 267,8 | 1 722,9 | 1 300,1 | 1 738,8 | - | - | 1 415,6 | 1 676,5 | 1 419,5 | 1 671,0 | 1 316,7 | 1 788,5 | 1 348,6 | 1 801,2 | - | - |
| Forças Armadas (*) | 1 269,1 | 1 748,8 | 1 286,2 | 1 771,2 | 1 018,4 | 1 430,2 | 1 001,0 | 1 381,9 | - | - | 1 324,6 | 1 878,3 | 1 344,5 | 1 909,4 | 1 030,5 | 1 430,8 | 1 040,4 | 1 408,6 | - | - |
| Polícia Judiciária | 1 872,0 | 2 326,1 | 1 872,0 | 2 326,1 | - | - | - | - | - | - | 2 101,9 | 2 602,2 | 2 101,9 | 2 602,2 | - | - | - | - | - | - |
| Polícia de Segurança Pública (*) | 1 415,6 | 1 902,0 | 1 415,6 | 1 902,0 | - | - | - | - | - | - | 1 471,4 | 1 943,4 | 1 471,4 | 1 943,4 | - | - | - | - | - | - |
| Guarda Nacional Republicana (*) | 1 435,4 | 1 732,2 | 1 435,4 | 1 732,2 | - | - | - | - | - | - | 1 476,5 | 1 799,4 | 1 476,5 | 1 799,4 | - | - | - | - | - | - |
| Serviço Estrangeiros Fronteiras | 2 072,3 | 2 831,4 | 2 072,3 | 2 831,4 | - | - | - | - | - | - | 2 054,9 | 2 827,1 | 2 054,9 | 2 827,1 | - | - | - | - | - | - |
| Guarda prisional | 1 049,2 | 1 981,3 | 1 049,2 | 1 981,3 | - | - | - | - | - | - | 1 104,3 | 2 045,5 | 1 104,3 | 2 045,5 | - | - | - | - | - | - |
| Outro pessoal de segurança | 1 164,2 | 1 765,2 | 1 171,1 | 1 788,6 | - | - | 1 055,3 | 1 393,7 | - | - | 1 205,2 | 1 501,8 | 1 212,0 | 1 504,7 | - | - | 1 086,7 | 1 451,5 | - | - |
| Bombeiro | 1 024,5 | 1 616,1 | 1 045,9 | 1 641,6 | - | - | 826,7 | 1 381,4 | - | - | 1 066,0 | 1 630,7 | 1 078,3 | 1 637,6 | - | - | 938,6 | 1 559,4 | - | - |
| Polícia municipal (e) | 1 035,7 | 1 606,9 | 1 041,3 | 1 618,3 | 679,3 | 870,2 | - | - | - | - | 1 034,0 | 1 616,5 | 1 037,6 | 1 625,8 | 776,4 | 959,0 | - | - | - | - |

Fontes: DGAEP - SIOE (dados disponíveis em 28-10-2020); DGAEP/DIOEP

Notas: 1. A distribuição geográfica do emprego por NUTS I é aproximada no que diz respeito à repartição entre continente e regiões autónomas, uma vez que os dados recolhidos pelo SIOE são, nalguns casos, agregados na sede da entidade.

2. A partir de janeiro 2020, o valor da base remuneratória na administração pública foi atualizado - para mais detalhe ver Notas Técnicas sobre Remunerações, [pág. 29](#).

(a) Representantes do poder legislativo e de órgãos executivos; (b) a (d) inclui pessoal dos serviços periféricos externos da área governativa dos Negócios Estrangeiros (fora do território); (e) inclui pessoal da carreira especial da Polícia de Segurança Pública (PSP) integrados na Polícia Municipal de Lisboa e Porto.

(*) Para as carreiras das Forças Armadas, Polícia de Segurança Pública e Guarda Nacional Republicana não está, de momento, disponível informação desagregada relativa ao número de efetivos colocados em missões no estrangeiro (fora do território).

" - ": Ver sinais convencionais. p - dados provisórios

NUTS 2013 - Nomenclatura das Unidades Territoriais para fins Estatísticos versão de 2013.

II. ENTIDADES DO SECTOR PÚBLICO, EXCETO ADMINISTRAÇÕES PÚBLICAS

5. Emprego em empresas públicas e demais entidades do sector público (exceto administrações públicas)

O conjunto das entidades que integram os subsectores das sociedades não financeiras e financeiras públicas, tal como definido pelas contas nacionais portuguesas, reportam no SIOE os dados relativos à caracterização do emprego, possibilitando deste modo compor uma panorâmica geral dos indicadores estatísticos de emprego e remunerações para o sector público em sentido alargado. Para a evolução do emprego e remunerações no conjunto destas entidades públicas, é de realçar em particular o impacto no indicador referente às empresas detidas pela administração central por efeito da conclusão de processos de privatização, com conseqüente saída do universo do sector público das empresas, e respetivas participadas, indicadas na tabela abaixo apresentada.

No final do 3.º trimestre de 2020, o emprego nas entidades públicas que integram os subsectores das sociedades não financeiras e financeiras públicas detidas pela administração central revela uma diminuição de 126 postos de trabalho face ao final do trimestre anterior, e uma variação homóloga negativa de 5,8% (-1 360 postos de trabalho), devido à fusão por incorporação da EMEF - Empresa de Manutenção de Equipamento Ferroviário, S.A. na CP - Comboios de Portugal, EPE (pertencente ao sector das Administrações Públicas), conforme DL n.º 174-B/2019 de 26 de dezembro.

Por outro lado, as entidades que integram os subsectores das sociedades não financeiras públicas detidas pela administração local e as detidas pela administração regional da Madeira registaram variações trimestrais de 1,7% e 1,5%, respetivamente (Quadro 5.1).

Gráfico 5.1 - Evolução do emprego nas sociedades não financeiras e financeiras públicas

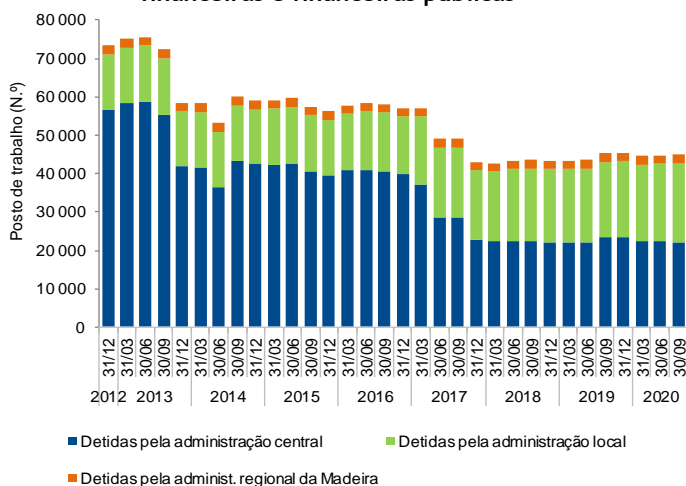

| Tabela - Empresas e demais entidades públicas detidas pela administração central: resumo de entradas e saídas de entidades com maior impacto no emprego | | |
|---|------------|--|
| Ano / Trimestre | Data | Entidade |
| 2013/T1 | 16/01/2013 | Entrada do BANIF - Banco Internacional do Funchal, S.A. |
| 2013/T3 | 17/09/2013 | Saída da ANA Aeroportos Portugal, S.A. e participadas |
| 2013/T4 | 05/12/2013 | Saída dos CTT - Correios de Portugal, S.A. e participadas |
| 2014/T2 | 15/05/2014 | Saída da Fidelidade - Companhia de Seguros, S.A. e participadas |
| 2014/T2 | 03/06/2014 | Saída do BANIF - Banco Internacional do Funchal, S.A. |
| 2014/T3 | 03/08/2014 | Entrada do Novo Banco, S.A. e participadas |
| 2015/T3 | 28/07/2015 | Saída EGF - Empresa Geral do Fomento, S.A e participadas |
| 2015/T4 | 30/09/2015 | Saída Oceanário de Lisboa, S.A. |
| 2015/T4 | 24/11/2015 | Saída da Neovalor - Serviços em Ambiente e Saúde, S.A. |
| 2015/T4 | 20/12/2015 | Entrada do BANIF/Oitante e participadas |
| 2016/T1 | 01/01/2016 | Entrada de empresas do Grupo ESEGUR |
| 2016/T1 | 21/01/2016 | Saída CPCARGA - Logística e Transp. Ferroviários Mercadorias, S.A. |
| 2017/T2 | 29/06/2017 | Saída da TAP - Transportes Aéreos Portugueses, S.A. e participadas |
| 2017/T4 | 18/10/2017 | Saída do Novo Banco, S.A. e participadas |

Quadro 5.1 - Emprego nas sociedades não financeiras e financeiras públicas, por subsector detentor e tipo de entidade

| Unidade: posto de trabalho | 2012 | 2013 | 2014 | 2015 | 2016 | 2017 | 2018 | 2019 | | 2020 | | VT | | VH | | |
|--|---------------|---------------|---------------|---------------|---------------|---------------|---------------|---------------|---------------|---------------|---------------|---------------|-------------|-------------|---------------|-------------|
| | 31 dez | 31 dez | 31 dez | 31 dez | 31 dez | 31 dez | 31 dez | 30 set | 31 dez | 31 mar | 30 jun | 30 set(p) | N.º | % | N.º | % |
| Empresas e demais entidades públicas detidas pela administração central | 56 629 | 41 909 | 42 618 | 39 491 | 39 864 | 22 731 | 22 123 | 23 579 | 23 450 | 22 471 | 22 345 | 22 219 | -126 | -0,6 | -1 360 | -5,8 |
| Agrupamento Complementar de Empresas | 790 | 660 | 1 234 | 1 189 | 683 | 198 | 83 | 61 | 60 | 80 | 78 | 75 | -3 | -3,9 | 14 | 23,0 |
| Associação; Fundação; Estrut. atípica; Cooperat. | 1 635 | 1 583 | 1 623 | 1 684 | 1 700 | 1 748 | 1 634 | 1 796 | 1 686 | 1 666 | 1 651 | 1 720 | 69 | 4,2 | -76 | -4,2 |
| Entid. Administ. Indepen.; Instituto Público | 801 | 616 | 530 | 527 | 539 | 557 | 572 | 552 | 554 | 558 | 564 | 570 | 6 | 1,1 | 18 | 3,3 |
| Entidade Pública Empresarial | 1 016 | 1 022 | 1 003 | 994 | 989 | 972 | 963 | 973 | 982 | 990 | 983 | 974 | -9 | -0,9 | 1 | 0,1 |
| Sociedade Anónima; Soc. por Quotas | 52 387 | 38 028 | 38 228 | 35 097 | 35 953 | 19 256 | 18 871 | 18 539 | 18 488 | 17 480 | 17 371 | 17 196 | -175 | -1,0 | -1 343 | -7,2 |
| Banco Central (i) | 0 | 0 | 0 | 0 | 0 | 0 | 0 | 1 658 | 1 680 | 1 697 | 1 698 | 1 684 | -14 | -0,8 | 26 | 1,6 |
| Empresas e demais entidades públicas detidas pela administ. regional da Madeira | 2 306 | 2 279 | 2 203 | 2 166 | 2 133 | 2 149 | 2 162 | 2 291 | 2 210 | 2 242 | 2 298 | 2 332 | 34 | 1,5 | 41 | 1,8 |
| Soc. Anónima; Soc. por Quotas | 2 306 | 2 279 | 2 203 | 2 166 | 2 133 | 2 149 | 2 162 | 2 291 | 2 210 | 2 242 | 2 298 | 2 332 | 34 | 1,5 | 41 | 1,8 |
| Empresas e demais entidades públicas detidas pela administração local | 14 574 | 14 310 | 14 121 | 14 588 | 15 175 | 18 095 | 18 977 | 19 512 | 19 788 | 19 967 | 20 173 | 20 522 | 349 | 1,7 | 1 010 | 5,2 |
| Associação; Fundação; Cooperativa | 453 | 486 | 491 | 499 | 507 | 544 | 536 | 541 | 529 | 564 | 569 | 572 | 3 | 0,5 | 31 | 5,7 |
| Empresa Intermun.; Empresa Municipal | 3 537 | 3 195 | 3 116 | 3 244 | 3 655 | 5 770 | 5 950 | 6 201 | 6 236 | 6 306 | 6 423 | 6 814 | 391 | 6,1 | 613 | 9,9 |
| Entidade Empresarial Municipal | 3 211 | 2 363 | 2 324 | 2 311 | 2 340 | 2 372 | 2 447 | 2 552 | 2 374 | 2 395 | 2 426 | 2 434 | 8 | 0,3 | -118 | -4,6 |
| Serviço Municipalizado | 5 550 | 5 425 | 5 333 | 5 413 | 5 460 | 5 583 | 5 593 | 5 579 | 5 798 | 5 719 | 5 704 | 5 622 | -82 | -1,4 | 43 | 0,8 |
| Sociedade Anónima; Soc. por Quotas | 1 823 | 2 841 | 2 857 | 3 121 | 3 213 | 3 826 | 4 451 | 4 639 | 4 851 | 4 983 | 5 051 | 5 080 | 29 | 0,6 | 441 | 9,5 |

Fontes: (Gráfico e Quadro 5.1): DGAEP - SIOE (dados disponíveis em 28-10-2020); DGAEP/DIOEP

Notas: (i) A partir de 30 setembro 2019, o Banco de Portugal registou informação no SIOE, na sequência da aprovação da Lei n.º 104/2019, de 06/09.

As sociedades não financeiras detidas pela administração regional dos Açores estão em incumprimento no reporte de dados no SIOE. p - dados provisórios

Quadro 5.2 - Emprego nas sociedades não financeiras e financeiras públicas, por subsector detentor e atividade económica - CAE Rev.3

Unidade: posto de trabalho

| | 2012 | 2013 | 2014 | 2015 | 2016 | 2017 | 2018 | 2019 | | 2020 | | | VT | | VH | | |
|---|---------------|---------------|---------------|---------------|---------------|---------------|---------------|---------------|---------------|---------------|---------------|---------------|-------------|-------------|---------------|-------------|-------|
| | 31 dez | 31 dez | 31 dez | 31 dez | 31 dez | 31 dez | 31 dez | 30 set | 31 dez | 31 mar | 30 jun | 30 set(p) | N.º | % | N.º | % | |
| Empresas e demais entidades públicas detidas pela administração central | 56 629 | 41 909 | 42 618 | 39 491 | 39 864 | 22 731 | 22 123 | 23 579 | 23 450 | 22 471 | 22 345 | 22 219 | -126 | -0,6 | -1 360 | -5,8 | |
| A Agricultura, produção animal e pesca | | 638 | 549 | 597 | 583 | 566 | 573 | 567 | 601 | 601 | 612 | 635 | 640 | 5 | 0,8 | 39 | 6,5 |
| C Indústrias transformadoras | | 1 966 | 1 737 | 1 677 | 1 631 | 1 693 | 1 690 | 1 724 | 1 694 | 1 724 | 731 | 731 | 727 | -4 | -0,6 | -967 | -57,1 |
| D+E Eletricidade, gás, vapor; Captação, trat. e distrib. de água; +F saneamento; Construção | | 5 237 | 4 981 | 4 805 | 3 035 | 3 043 | 2 990 | 3 138 | 3 105 | 3 253 | 3 247 | 3 262 | 3 262 | 15 | 0,5 | 157 | 5,1 |
| G+H Comércio; Transportes e armazenagem | | 28 977 | 13 717 | 13 975 | 13 595 | 13 471 | 3 334 | 3 329 | 3 341 | 3 371 | 3 363 | 3 342 | 3 347 | 5 | 0,2 | 6 | 0,2 |
| I Alojamento e restauração | | 1 661 | 1 636 | 1 661 | 1 669 | 1 636 | 1 187 | 1 181 | 1 342 | 1 254 | 1 235 | 1 222 | 1 294 | 72 | 5,9 | -48 | -3,6 |
| J Informação e comunicação | | 1 151 | 1 108 | 1 252 | 1 136 | 811 | 436 | 345 | 357 | 356 | 357 | 356 | 357 | 1 | 0,3 | 0 | 0,0 |
| K Atividades financeiras e de seguros | | 14 045 | 15 846 | 16 038 | 15 531 | 14 589 | 8 850 | 8 302 | 9 738 | 9 484 | 9 416 | 9 342 | 9 162 | -180 | -1,9 | -576 | -5,9 |
| L Atividades imobiliárias | | 407 | 271 | 586 | 574 | 461 | 269 | 274 | 273 | 272 | 268 | 268 | 262 | -6 | -2,2 | -11 | -4,0 |
| M Atividades de consultoria, científicas, técnicas e similares | | 539 | 581 | 549 | 485 | 428 | 400 | 246 | 236 | 236 | 235 | 224 | 189 | -35 | -15,6 | -47 | -19,9 |
| N Atividades administrativas e dos serviços de apoio | | 797 | 454 | 582 | 378 | 2 257 | 2 116 | 2 173 | 2 079 | 2 092 | 2 094 | 2 073 | 2 072 | -1 | -0,1 | -7 | -0,3 |
| O Administração Pública | | 382 | 203 | 99 | 89 | 94 | 100 | 103 | 101 | 107 | 114 | 112 | 114 | 2 | 1,8 | 13 | 12,9 |
| P Educação | | 37 | 36 | 35 | 35 | 27 | 25 | 16 | 16 | 16 | 16 | 16 | 16 | 0 | 0,0 | 0 | 0,0 |
| Q Atividades de Saúde Humana | | 141 | 141 | 139 | 110 | 111 | 27 | 27 | 25 | 24 | 24 | 24 | 25 | 1 | 4,2 | 0 | 0,0 |
| R+S Ativ. artísticas, de espetáculos, desport. e recreativas; Outras atividades de serviços | | 651 | 649 | 623 | 640 | 677 | 734 | 698 | 671 | 759 | 753 | 753 | 752 | -1 | -0,1 | 81 | 12,1 |
| Empresas e demais entid. públicas detidas pela admin. regional da Madeira | 2 306 | 2 279 | 2 203 | 2 166 | 2 133 | 2 149 | 2 162 | 2 291 | 2 210 | 2 242 | 2 298 | 2 332 | 34 | 1,5 | 41 | 1,8 | |
| A Agricultura, produção animal e pesca | | 197 | 229 | 225 | 0 | 0 | 0 | 0 | 0 | 0 | 0 | 0 | 0 | 0 | - | 0 | - |
| D+E Eletricidade, gás, vapor; Captação, trat. e distrib. de água; saneamento | | 1 216 | 1 191 | 1 169 | 1 451 | 1 421 | 1 412 | 1 403 | 1 444 | 1 405 | 1 414 | 1 462 | 1 465 | 3 | 0,2 | 21 | 1,5 |
| G Comércio a retalho; Manutenção e reparação de veículos automóveis | | 211 | 194 | 185 | 189 | 195 | 221 | 219 | 298 | 239 | 262 | 269 | 305 | 36 | 13,4 | 7 | 2,4 |
| H Transportes e armazenagem | | 571 | 556 | 510 | 498 | 488 | 488 | 508 | 514 | 529 | 528 | 528 | 523 | -5 | -1,0 | 9 | 1,8 |
| J+L Informação e comunicação; Atividades imobiliárias | | 16 | 17 | 16 | 18 | 19 | 19 | 22 | 25 | 27 | 28 | 29 | 30 | 1 | 3,5 | 5 | 20,0 |
| M Atividades de consultoria, científicas, técnicas e similares | | 95 | 92 | 98 | 10 | 10 | 9 | 10 | 10 | 10 | 10 | 10 | 9 | -1 | -10,0 | -1 | -10,0 |
| Empresas e demais entidades públicas detidas pela administração local | 14 574 | 14 310 | 14 121 | 14 588 | 15 175 | 18 095 | 18 977 | 19 512 | 19 788 | 19 967 | 20 173 | 20 522 | 349 | 1,7 | 1 010 | 5,2 | |
| A+C Agricultura, produção animal e pesca; Indústrias transformadoras | | 45 | 46 | 46 | 47 | 47 | 32 | 62 | 70 | 68 | 69 | 67 | 65 | -2 | -3,0 | -5 | -7,1 |
| D+E Eletricidade, gás, vapor; Captação, trat. e distrib. de água; +F saneamento; Construção | | 11 285 | 11 032 | 10 916 | 11 049 | 11 371 | 11 864 | 12 325 | 12 568 | 12 950 | 13 166 | 13 280 | 13 545 | 265 | 2,0 | 977 | 7,8 |
| G+H Comércio; Transportes e armazenagem | | 1 283 | 1 286 | 1 245 | 1 316 | 1 369 | 3 849 | 4 147 | 4 274 | 4 354 | 4 387 | 4 451 | 4 528 | 77 | 1,7 | 254 | 5,9 |
| I Alojamento e restauração | | 105 | 104 | 99 | 109 | 96 | 84 | 91 | 98 | 95 | 98 | 98 | 106 | 8 | 8,2 | 8 | 8,2 |
| J+L Informação e comunicação; Atividades imobiliárias | | 143 | 139 | 141 | 145 | 185 | 180 | 211 | 232 | 209 | 209 | 230 | 242 | 12 | 5,2 | 10 | 4,3 |
| M Atividades de consultoria, científicas, técnicas e similares | | 230 | 247 | 256 | 214 | 182 | 188 | 207 | 210 | 212 | 63 | 64 | 62 | -2 | -3,1 | -148 | -70,5 |
| N Atividades administrativas e dos serviços de apoio | | 215 | 203 | 205 | 240 | 259 | 228 | 232 | 145 | 132 | 137 | 139 | 137 | -2 | -1,4 | -8 | -5,5 |
| O Administração Pública | | 129 | 123 | 104 | 28 | 28 | 29 | 28 | 30 | 30 | 29 | 29 | 29 | 0 | 0,0 | -1 | -3,3 |
| P Educação | | 42 | 42 | 42 | 42 | 43 | 40 | 41 | 42 | 42 | 42 | 42 | 43 | 1 | 2,4 | 1 | 2,4 |
| Q Atividades de saúde humana e apoio social | | 151 | 142 | 128 | 136 | 148 | 157 | 152 | 264 | 145 | 170 | 169 | 164 | -5 | -3,0 | -100 | -37,9 |
| R+S Ativ. artísticas, de espetáculos, desport. e recreativas; Outras atividades de serviços | | 946 | 946 | 939 | 1 262 | 1 447 | 1 444 | 1 481 | 1 579 | 1 551 | 1 597 | 1 604 | 1 601 | -3 | -0,2 | 22 | 1,4 |

Fontes: (Quadro e Gráfico 5.2): DGAEP - SIOE (dados disponíveis em 28-10-2020); DGAEP/DIOEP

Notas: A partir de 30 de setembro 2019, o Banco de Portugal registou informação no SIOE, na sequência da aprovação da Lei n.º 104/2019, de 06/09.

As sociedades não financeiras detidas pela administração regional dos Açores estão em incumprimento no reporte de dados no SIOE.

p - dados provisórios

Gráfico 5.2 - Estrutura do emprego (%) nas sociedades não financeiras e financeiras públicas detidas pela administração central

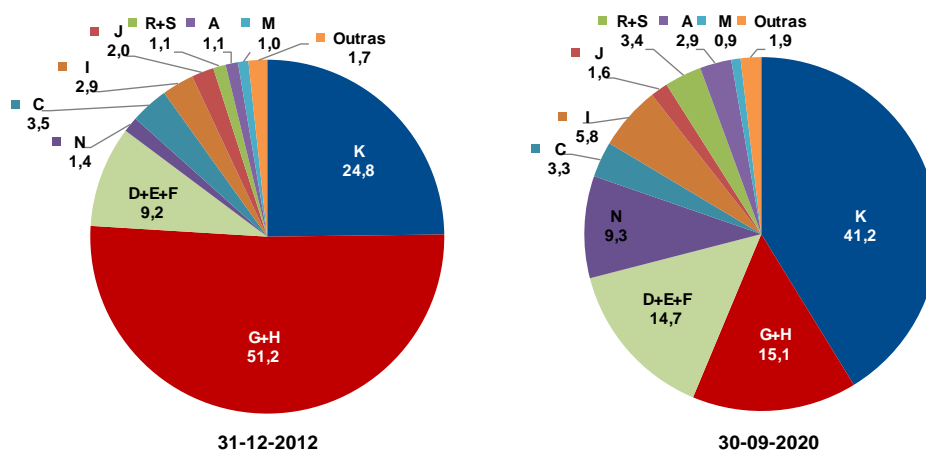

**Quadro 5.3 Emprego nas sociedades não financeiras e financeiras públicas
por subsector detentor e cargo/carreira/grupo**

Unidade: posto de trabalho

| CARGO / CARREIRA / GRUPO | DETIDAS PELA ADMINISTRAÇÃO CENTRAL | | | | | | | | | | | | | | |
|---------------------------------------|------------------------------------|---------------|---------------|---------------|---------------|---------------|---------------|---------------|---------------|-------------|-------------|---------------|-------------|----|--|
| | 2017 | | 2018 | | 2019 | | | | 2020 | | | VT | | VH | |
| | 31 dez | 31 dez | 31 mar | 30 jun | 30 set | 31 dez | 31 mar | 30 jun | 30 set(p) | N.º | % | N.º | % | | |
| Total | 22 731 | 22 123 | 22 066 | 21 971 | 23 579 | 23 450 | 22 471 | 22 345 | 22 219 | -126 | -0,6 | -1 360 | -5,8 | | |
| Dirigente superior | 244 | 249 | 247 | 255 | 269 | 280 | 282 | 281 | 287 | 6 | 2,1 | 18 | 6,7 | | |
| Dirigente intermédio | 2 214 | 2 102 | 2 106 | 2 114 | 2 461 | 2 449 | 2 414 | 2 402 | 2 395 | -7 | -0,3 | -66 | -2,7 | | |
| Técnico superior | 2 594 | 2 608 | 2 624 | 2 633 | 3 528 | 3 594 | 3 582 | 3 618 | 3 662 | 44 | 1,2 | 134 | 3,8 | | |
| Assistente técnico/administrativo | 10 563 | 9 908 | 9 892 | 9 797 | 9 966 | 9 730 | 9 643 | 9 533 | 9 287 | -246 | -2,6 | -679 | -6,8 | | |
| Assist. operacional/operário/auxiliar | 6 943 | 7 106 | 7 053 | 7 029 | 7 206 | 7 255 | 6 404 | 6 368 | 6 452 | 84 | 1,3 | -754 | -10,5 | | |
| Informático | 137 | 115 | 112 | 110 | 112 | 106 | 110 | 108 | 101 | -7 | -6,5 | -11 | -9,8 | | |
| Pessoal de inspecção | 22 | 21 | 20 | 21 | 21 | 20 | 20 | 20 | 20 | 0 | 0,0 | -1 | -4,8 | | |
| Médico | 9 | 8 | 7 | 7 | 8 | 8 | 8 | 8 | 8 | 0 | 0,0 | 0 | 0,0 | | |
| Enfermeiro | 1 | 2 | 1 | 1 | 4 | 4 | 4 | 3 | 3 | 0 | 0,0 | -1 | -25,0 | | |
| Técnico diagnóstico e terapêutica | 3 | 3 | 3 | 3 | 3 | 3 | 3 | 3 | 3 | 0 | 0,0 | 0 | 0,0 | | |
| Oficial dos registos e do notariado | 1 | 1 | 1 | 1 | 1 | 1 | 1 | 1 | 1 | 0 | 0,0 | 0 | 0,0 | | |

Unidade: posto de trabalho

| CARGO / CARREIRA / GRUPO | DETIDAS PELA ADMINISTRAÇÃO REGIONAL DA MADEIRA | | | | | | | | | | | | | | |
|---------------------------------------|--|--------------|--------------|--------------|--------------|--------------|--------------|--------------|--------------|-----------|------------|-----------|------------|----|--|
| | 2017 | | 2018 | | 2019 | | | | 2020 | | | VT | | VH | |
| | 31 dez | 31 dez | 31 mar | 30 jun | 30 set | 31 dez | 31 mar | 30 jun | 30 set(p) | N.º | % | N.º | % | | |
| Total | 2 149 | 2 162 | 2 190 | 2 259 | 2 291 | 2 210 | 2 242 | 2 298 | 2 332 | 34 | 1,5 | 41 | 1,8 | | |
| Dirigente superior | 12 | 13 | 13 | 13 | 13 | 14 | 15 | 15 | 15 | 0 | 0,0 | 2 | 15,4 | | |
| Dirigente intermédio | 35 | 34 | 34 | 32 | 32 | 30 | 30 | 30 | 30 | 0 | 0,0 | -2 | -6,3 | | |
| Técnico superior | 173 | 190 | 193 | 197 | 198 | 205 | 211 | 214 | 225 | 11 | 5,1 | 27 | 13,6 | | |
| Assistente técnico/administrativo | 397 | 400 | 400 | 400 | 401 | 406 | 409 | 413 | 472 | 59 | 14,3 | 71 | 17,7 | | |
| Assist. operacional/operário/auxiliar | 1 529 | 1 521 | 1 546 | 1 613 | 1 642 | 1 551 | 1 572 | 1 621 | 1 585 | -36 | -2,2 | -57 | -3,5 | | |
| Informático | 3 | 4 | 4 | 4 | 5 | 4 | 5 | 5 | 5 | 0 | 0,0 | 0 | 0,0 | | |

Unidade: posto de trabalho

| CARGO / CARREIRA / GRUPO | DETIDAS PELA ADMINISTRAÇÃO LOCAL | | | | | | | | | | | | | | |
|---------------------------------------|----------------------------------|---------------|---------------|---------------|---------------|---------------|---------------|---------------|---------------|------------|------------|--------------|------------|----|--|
| | 2017 | | 2018 | | 2019 | | | | 2020 | | | VT | | VH | |
| | 31 dez | 31 dez | 31 mar | 30 jun | 30 set | 31 dez | 31 mar | 30 jun | 30 set(p) | N.º | % | N.º | % | | |
| Total | 18 095 | 18 977 | 19 080 | 19 427 | 19 512 | 19 788 | 19 967 | 20 173 | 20 522 | 349 | 1,7 | 1 010 | 5,2 | | |
| Dirigente superior | 133 | 136 | 141 | 144 | 143 | 147 | 149 | 149 | 148 | -1 | -0,7 | 5 | 3,5 | | |
| Dirigente intermédio | 626 | 647 | 661 | 681 | 693 | 702 | 724 | 721 | 740 | 19 | 2,6 | 47 | 6,8 | | |
| Técnico superior | 1 534 | 1 661 | 1 687 | 1 716 | 1 743 | 1 856 | 1 881 | 1 901 | 1 937 | 36 | 1,9 | 194 | 11,1 | | |
| Assistente técnico/administrativo | 3 251 | 3 453 | 3 477 | 3 517 | 3 536 | 3 970 | 3 973 | 4 013 | 4 089 | 76 | 1,9 | 553 | 15,6 | | |
| Assist. operacional/operário/auxiliar | 12 310 | 12 829 | 12 859 | 13 115 | 13 137 | 12 850 | 12 977 | 13 124 | 13 338 | 214 | 1,6 | 201 | 1,5 | | |
| Informático | 188 | 197 | 201 | 199 | 203 | 206 | 207 | 210 | 213 | 3 | 1,4 | 10 | 4,9 | | |
| Docente ensino superior politécnico | 27 | 28 | 28 | 28 | 29 | 29 | 29 | 29 | 30 | 1 | 3,5 | 1 | 3,5 | | |
| Médico | 1 | 1 | 1 | 1 | 1 | 1 | 1 | 1 | 1 | 0 | 0,0 | 0 | 0,0 | | |
| Enfermeiro | 9 | 9 | 9 | 9 | 8 | 8 | 8 | 8 | 8 | 0 | 0,0 | 0 | 0,0 | | |
| Bombeiro | 16 | 16 | 16 | 17 | 19 | 19 | 18 | 17 | 18 | 1 | 5,9 | -1 | -5,3 | | |

Fontes: DGAEP - SIOE (dados disponíveis em 28-10-2020); DGAEP/DIOEP

Notas: A partir de 30 de setembro 2019, o Banco de Portugal registou informação no SIOE, na sequência da aprovação da Lei n.º 104/2019, de 06/09.

As sociedades não financeiras detidas pela administração regional dos Açores estão em incumprimento no reporte de dados no SIOE.

p - dados provisórios

6. Remunerações nas empresas públicas e demais entidades do sector público (exceto administrações públicas)

Quadro 6.1 - Remunerações de base e ganhos médios mensais nas sociedades não financeiras e financeiras públicas, por subsector detentor e por atividade económica
- CAE Rev.3 -

Unidade: euro

| | Remuneração base média mensal | | | | | | | | Ganho médio mensal | | | | | | | |
|--|-------------------------------|----------------|----------------|----------------|----------------|----------------|-------------|------------|--------------------|----------------|----------------|----------------|----------------|----------------|-------------|-------------|
| | 2019 | | | 2020 | | | VT | VH | 2019 | | | 2020 | | | VT | VH |
| | abril | julho | outubro | janeiro | abril | julho(p) | | | abril | julho | outubro | janeiro | abril | julho(p) | | |
| Empresas e demais entidades públicas detidas pela administração central | 1 508,4 | 1 581,5 | 1 575,5 | 1 595,8 | 1 610,8 | 1 611,3 | 0,0 | 1,9 | 2 264,5 | 2 402,9 | 2 418,9 | 2 452,2 | 2 412,5 | 2 379,8 | -1,4 | -1,0 |
| A Agricultura, produção animal e pesca | 899,6 | 899,6 | 895,3 | 911,3 | 910,3 | 884,1 | -2,9 | -1,7 | 1 402,3 | 1 395,9 | 1 444,6 | 1 408,7 | 1 461,3 | 1 447,9 | -0,9 | 3,7 |
| C Indústrias transformadoras | 1 154,6 | 1 165,1 | 1 182,4 | 1 280,0 | 1 270,3 | 1 306,4 | 2,8 | 12,1 | 1 626,7 | 1 655,5 | 1 660,2 | 1 815,2 | 1 828,5 | 1 885,0 | 3,1 | 13,9 |
| D+E+F Eletricidade, gás, vapor; Captação, trat. e distrib. de água; saneamento; Construção | 1 321,6 | 1 326,4 | 1 327,8 | 1 322,5 | 1 326,4 | 1 323,2 | -0,3 | -0,3 | 1 640,7 | 1 662,9 | 1 671,0 | 1 678,8 | 1 646,5 | 1 738,0 | 5,6 | 4,5 |
| G+H Comércio; Transportes e armazenagem | 1 797,3 | 1 822,1 | 1 782,8 | 1 795,5 | 1 799,3 | 1 824,2 | 1,4 | 0,1 | 3 848,6 | 4 107,9 | 4 128,4 | 4 214,4 | 3 839,0 | 3 626,1 | -5,6 | -11,7 |
| I Alojamento e restauração | 926,8 | 916,9 | 912,4 | 948,3 | 986,4 | 931,8 | -5,5 | 1,6 | 1 091,7 | 1 099,1 | 1 106,1 | 1 136,8 | 1 154,0 | 1 103,6 | -4,4 | 0,4 |
| J Informação e comunicação | 1 862,3 | 1 838,2 | 1 818,0 | 1 831,0 | 1 819,7 | 1 818,1 | -0,1 | -1,1 | 2 445,9 | 2 447,2 | 2 505,1 | 2 515,8 | 2 512,0 | 2 479,5 | -1,3 | 1,3 |
| K Atividades financeiras e de seguros | 1 741,9 | 1 868,6 | 1 867,6 | 1 904,0 | 1 883,9 | 1 914,3 | 1,6 | 2,5 | 2 485,1 | 2 662,9 | 2 687,2 | 2 732,9 | 2 698,1 | 2 725,3 | 1,0 | 2,3 |
| L Atividades imobiliárias | 1 843,3 | 1 838,5 | 1 843,6 | 1 846,7 | 1 834,0 | 1 899,1 | 3,6 | 3,3 | 2 234,4 | 2 239,4 | 2 277,0 | 2 267,6 | 2 290,2 | 2 344,7 | 2,4 | 4,7 |
| M Atividades de consultoria, científicas, técnicas e similares | 2 155,1 | 2 164,3 | 2 180,8 | 2 123,1 | 2 155,8 | 2 136,9 | -0,9 | -1,3 | 2 617,9 | 2 647,1 | 2 643,0 | 2 572,3 | 2 612,7 | 2 596,3 | -0,6 | -1,9 |
| N Atividades administrativas e dos serviços de apoio | 951,3 | 954,2 | 958,3 | 936,6 | 983,7 | 971,2 | -1,3 | 1,8 | 1 199,0 | 1 249,4 | 1 254,8 | 1 175,9 | 1 208,5 | 1 208,7 | 0,0 | -3,3 |
| O Administração Pública | 1 733,3 | 1 732,5 | 1 692,5 | 1 692,3 | 1 680,4 | 1 666,7 | -0,8 | -3,8 | 1 918,5 | 1 923,0 | 1 862,6 | 1 883,6 | 1 846,7 | 1 853,1 | 0,4 | -3,6 |
| P Educação | 1 689,6 | 1 655,5 | 1 700,2 | 1 700,9 | 1 700,9 | 1 700,9 | 0,0 | 2,7 | 2 271,5 | 2 214,0 | 2 308,3 | 2 259,2 | 2 250,8 | 2 189,6 | -2,7 | -1,1 |
| Q Atividades de Saúde Humana | 1 307,6 | 1 311,6 | 1 297,5 | 1 384,3 | 1 358,4 | 1 380,9 | 1,7 | 5,3 | 1 449,1 | 1 443,2 | 1 455,6 | 1 516,6 | 1 494,5 | 1 490,4 | -0,3 | 3,3 |
| R+S Ativ. artísticas, de espetáculos, desport. e recreativas; Outras ativ. de serviços | 1 427,4 | 1 447,5 | 1 402,7 | 1 374,5 | 1 378,3 | 1 478,9 | 7,3 | 2,2 | 1 693,5 | 1 690,7 | 1 641,7 | 1 614,8 | 1 589,7 | 1 712,6 | 7,7 | 1,3 |
| Empresas e demais entidades públicas detidas pela admin. regional da Madeira | 1 169,9 | 1 154,6 | 1 171,7 | 1 213,0 | 1 196,1 | 1 194,4 | -0,1 | 3,5 | 1 637,3 | 1 645,2 | 1 657,0 | 1 704,1 | 1 656,6 | 1 670,4 | 0,8 | 1,5 |
| D+E Eletricidade, gás, vapor; Captação, trat. e distrib. de água; saneamento | 1 329,4 | 1 311,0 | 1 337,2 | 1 377,2 | 1 355,0 | 1 356,7 | 0,1 | 3,5 | 1 847,1 | 1 816,1 | 1 859,0 | 1 920,6 | 1 897,0 | 1 892,5 | -0,2 | 4,2 |
| G Comércio a retalho; Manutenção e reparação de veículos automóveis | 738,5 | 716,4 | 710,2 | 764,7 | 739,6 | 743,1 | 0,5 | 3,7 | 954,3 | 1 068,1 | 1 050,8 | 959,6 | 937,3 | 1 015,9 | 8,4 | -4,9 |
| H Transportes e armazenagem | 913,3 | 930,3 | 945,2 | 952,4 | 958,3 | 963,7 | 0,6 | 3,6 | 1 371,9 | 1 466,6 | 1 419,4 | 1 446,5 | 1 331,7 | 1 393,2 | 4,6 | -5,0 |
| J+L Informação e comunicação; Atividades imobiliárias | 1 350,8 | 1 350,8 | 1 350,8 | 1 405,5 | 1 406,9 | 1 379,4 | -2,0 | 2,1 | 1 684,9 | 1 686,1 | 1 703,0 | 1 744,0 | 1 757,2 | 1 722,2 | -2,0 | 2,1 |
| M Atividades de consultoria, científicas, técnicas e similares | 1 503,9 | 1 514,7 | 1 514,7 | 1 558,6 | 1 558,6 | 1 560,0 | 0,1 | 3,0 | 1 757,9 | 1 791,8 | 1 800,4 | 1 836,5 | 1 811,3 | 1 824,6 | 0,7 | 1,8 |
| Empresas e demais entidades públicas detidas pela administração local | 929,6 | 940,9 | 943,7 | 957,6 | 962,7 | 964,4 | 0,2 | 2,5 | 1 178,5 | 1 206,5 | 1 201,2 | 1 220,0 | 1 208,0 | 1 223,2 | 1,3 | 1,4 |
| A+C Agricultura, produção animal e pesca; Indústrias transformadoras | 814,3 | 818,0 | 813,8 | 832,2 | 833,6 | 834,9 | 0,2 | 2,1 | 940,7 | 938,5 | 933,9 | 941,1 | 941,5 | 944,1 | 0,3 | 0,6 |
| D+E+F Eletricidade, gás, vapor; Captação, trat. e distrib. de água; saneamento; Construção | 887,5 | 898,7 | 902,0 | 911,2 | 922,6 | 920,4 | -0,2 | 2,4 | 1 092,9 | 1 117,2 | 1 116,4 | 1 119,9 | 1 129,0 | 1 138,4 | 0,8 | 1,9 |
| G+H Comércio; Transportes e armazenagem | 1 008,0 | 1 021,6 | 1 027,3 | 1 048,5 | 1 041,7 | 1 053,7 | 1,2 | 3,1 | 1 394,1 | 1 442,5 | 1 427,6 | 1 481,5 | 1 417,1 | 1 447,2 | 2,1 | 0,3 |
| I Alojamento e restauração | 777,2 | 771,7 | 773,6 | 810,8 | 816,1 | 824,5 | 1,0 | 6,9 | 860,4 | 850,6 | 856,8 | 903,9 | 913,1 | 913,3 | 0,0 | 7,4 |
| J+L Informação e comunicação; Atividades imobiliárias | 1 038,7 | 1 010,9 | 1 044,8 | 1 097,9 | 1 111,2 | 1 036,0 | -6,8 | 2,5 | 1 127,6 | 1 109,9 | 1 133,0 | 1 191,9 | 1 199,5 | 1 133,9 | -5,5 | 2,2 |
| M Atividades de consultoria, científicas, técnicas e similares | 914,0 | 914,7 | 917,7 | 1 228,9 | 1 265,3 | 1 253,3 | -0,9 | 37,0 | 1 083,1 | 1 086,7 | 1 086,1 | 1 420,5 | 1 459,4 | 1 471,9 | 0,9 | 35,4 |
| N Atividades administrativas e dos serviços de apoio | 871,9 | 849,3 | 886,7 | 920,2 | 913,2 | 930,3 | 1,9 | 9,5 | 1 066,6 | 1 059,6 | 1 109,9 | 1 120,7 | 1 072,4 | 1 114,8 | 4,0 | 5,2 |
| O Administração Pública | 857,8 | 857,8 | 876,9 | 895,1 | 872,9 | 879,1 | 0,7 | 2,5 | 1 061,7 | 1 062,7 | 1 081,2 | 1 100,7 | 1 075,3 | 1 067,9 | -0,7 | 0,5 |
| P Educação | 1 290,5 | 1 327,0 | 1 327,1 | 1 313,4 | 1 313,4 | 1 313,7 | 0,0 | -1,0 | 1 375,9 | 1 414,6 | 1 444,7 | 1 431,0 | 1 431,0 | 1 429,0 | -0,1 | 1,0 |
| Q Atividades de saúde humana e apoio social | 737,8 | 723,2 | 716,9 | 771,7 | 700,8 | 747,4 | 6,7 | 3,3 | 836,7 | 826,9 | 834,0 | 884,2 | 777,7 | 870,8 | 12,0 | 5,3 |
| R+S Ativ. artísticas, de espetáculos, desport. e recreativas; Outras ativ. de serviços | 1 072,1 | 1 092,7 | 1 077,5 | 1 076,0 | 1 069,8 | 1 067,8 | -0,2 | -2,3 | 1 371,2 | 1 397,1 | 1 366,7 | 1 365,9 | 1 328,7 | 1 336,7 | 0,6 | -4,3 |

Fontes: DGAE - SIOE (dados disponíveis em 28-10-2020); DGAE/DIOEP

Notas: A partir de 30 de setembro 2019, o Banco de Portugal registou informação no SIOE, na sequência da aprovação da Lei n.º 104/2019, de 06/09.

As sociedades não financeiras detidas pela administração regional dos Açores estão em incumprimento no reporte de dados no SIOE.

Ver Capítulo 7. Notas Técnicas relativas a tratamento dos dados e a conceitos de remuneração e ganho.

p - dados provisórios

7. Notas técnicas

NOTAS SOBRE UNIVERSO E FONTES

Sistema de Informação da Organização do Estado (SIOE): O Sistema de Informação da Organização do Estado (SIOE), instituído pela Lei n.º 57/2011, de 28 de novembro e reformulado e ampliado pela Lei n.º 104/2019 de 6 de setembro, tem por objetivo a caracterização de entidades públicas e dos respetivos recursos humanos com vista a habilitar os órgãos de governo próprios com a informação indispensável para definição das políticas de organização do Estado e da gestão dos recursos humanos. Constam do SIOE todos os serviços integrados, serviços e fundos autónomos, Regiões Autónomas, autarquias locais e outras entidades que integrem o universo das administrações públicas em contas nacionais, as empresas do sector empresarial do Estado e dos sectores empresariais regionais, intermunicipais e municipais, bem como as demais pessoas coletivas públicas e outras entidades públicas. O universo de entidades é consistente com a lista de entidades que integram o sector das administrações públicas do INE, IP referente a 2018, publicado em setembro de 2019, bem como com informação adicional das contas nacionais sobre as entidades que integram os subsectores das sociedades não financeiras e financeiras públicas, tendo como fonte os dados fornecidos pelo INE/DCN.

A presente SIEP, referente ao 3.º trimestre de 2020, inclui a série de dados e indicadores desde o último trimestre de 2011, de acordo com as alterações no universo definidas pelo INE, IP na aplicação do novo referencial metodológico introduzido pelo *Sistema Europeu de Contas Nacionais e Regionais 2010 (SEC 2010)*, de utilização obrigatória em todos os Estados Membros da União Europeia a partir de setembro de 2014, por força do *Regulamento (UE) n.º 549/2013 do Parlamento Europeu e do Conselho de 21 de maio de 2013*. O SEC 2010 está em linha, nos aspetos fundamentais, com o Sistema de Contas Nacionais 2008 (SCN 2008) das Nações Unidas, o que garante a harmonização internacional dos métodos utilizados e a comparabilidade dos resultados entre regiões, países ou áreas geográficas. Outras informações em https://www.ine.pt/xportal/xmain?xpid=INE&xpgid=ine_cnacionais.

A recolha de dados trimestrais por recenseamento, dirigido às entidades que constituem o universo de entidades públicas no território nacional, possibilita a disponibilização de resultados trimestrais, semestrais e anuais relativos ao emprego público no âmbito das estatísticas do mercado de trabalho, sendo objeto da informação e dos indicadores estatísticos que integram o **Capítulo I - Administrações públicas** e o **Capítulo II - Entidades do sector público, exceto administrações públicas**. A informação é obtida por recolha *online*.

Capítulo I - Administrações públicas

Administrações públicas: o sector das administrações públicas inclui as unidades institucionais (entidades) que correspondem a produtores não mercantis cuja produção se destina ao consumo individual e coletivo e que são financiadas por pagamentos obrigatórios feitos por unidades pertencentes a outros sectores, bem como todas as unidades institucionais cuja função principal é a redistribuição do rendimento e da riqueza nacional (*SEC 2010, §2.111 e seguintes*).

Aplicação no contexto das publicações estatísticas: para efeitos das estatísticas do emprego público, o **sector das Administrações Públicas** compreende as entidades incluídas nos seguintes subsectores, de acordo com o novo universo definido pelo INE/DCN:

Quadro 7.1 - As Administrações Públicas e os seus subsectores

| | | | |
|--|--|--|--|
| ADMINISTRAÇÃO CENTRAL (exceto fundos de segurança social) | Estado | Inclui os organismos cujas receitas e despesas se inscrevem unicamente na Conta Geral do Estado (correspondente aos Serviços Integrados do Estado) | |
| | Serviços e Fundos Autónomos | Engloba os organismos com autonomia financeira e administrativa, financiados maioritariamente com transferências provenientes de outras unidades das administrações públicas e com impostos que lhes estejam consignados | |
| | Instituições Sem Fim Lucrativo (ISFL) | Agrupam as ISFL que são produtores não mercantis e são controladas por unidades da administração central | |
| ADMINISTRAÇÃO REGIONAL E LOCAL (exceto fundos de segurança social) | Administrações regionais dos Açores e da Madeira | Órgãos do Governo Regional | Inclui os organismos cujas receitas e despesas se inscrevem unicamente na Conta dos Governos Regionais |
| | | Serviços e Fundos Autónomos | Engloba os organismos com autonomia financeira e administrativa, financiados maioritariamente com transferências provenientes de outras unidades da Administração regional e com impostos que lhes estejam eventualmente consignados. |
| | Administração local | Distritos | Assembleias distritais |
| | | Municípios | Câmaras municipais |
| | | Freguesias | Juntas de freguesia |
| | | Serviços Autónomos | Engloba os organismos com autonomia financeira e administrativa, financiados maioritariamente com transferências provenientes de outras unidades das Autarquias Locais e com impostos e taxas locais que lhes estejam eventualmente consignados. |
| | | Instituições Sem Fim Lucrativo (ISFL) | Agrupam as ISFL que exercem essencialmente atividades não mercantis e são controladas e financiadas maioritariamente pela administração local |
| FUNDOS DE SEGURANÇA SOCIAL | Fundos de Segurança Social da administração central | Inclui todas as unidades institucionais centrais e regionais cuja atividade principal consiste em conceder prestações sociais. | |
| | Fundos de Segurança Social das administrações regionais dos Açores e Madeira | | |

Fontes: INE, IP; Regulamento (UE) N.º 549/2013 do Parlamento Europeu e do Conselho, de 21 de maio de 2013, Jornal Oficial L 174, de 26-06-2013

Capítulo II - Entidades do sector público, exceto administrações públicas

O sector público agrupa as administrações públicas (capítulo I da SIEP) e as sociedades públicas (capítulo II da SIEP); estas podem ser sociedades não financeiras públicas e sociedades financeiras públicas, incluindo o banco central. Todas as unidades institucionais incluídas no sector público são unidades residentes controladas pelas administrações públicas, quer direta, quer indiretamente, por unidades do sector público agregado.

O controlo de uma entidade é definido como a capacidade de determinar a política geral dessa entidade. A distinção entre uma unidade do sector público que faça parte das administrações públicas e uma sociedade pública é determinada pelo teste mercantil/não mercantil. As unidades não mercantis do sector público são classificadas em administrações públicas e as unidades mercantis do sector público são classificadas como sociedades públicas, com exceção de certas instituições financeiras que supervisionam ou servem o setor financeiro, que são classificadas como sociedades financeiras independentemente de serem mercantis ou não mercantis.

A forma jurídica de um organismo não é indicativa da sua respetiva classificação sectorial. Por exemplo, algumas sociedades do sector público juridicamente constituídas podem ser unidades não mercantis, sendo, portanto, classificadas como administrações públicas e não como sociedades públicas (*SEC 2010, § 20.303 e seguintes*).

Quadro 7.2 - O sector público e os seus subsectores

(unidades sob o controlo das administrações públicas)

| | |
|--|--|
| Administrações públicas | Administração central (exceto fundos de segurança social) Administração regional e local (exceto fundos de segurança social) Fundos de segurança social |
| Sociedades não financeiras públicas | Sociedades não financeiras públicas detidas pela administração central Sociedades não financeiras públicas detidas pela administ. regional dos Açores Sociedades não financeiras públicas detidas pela administ. regional da Madeira Sociedades não financeiras públicas detidas pela administração local |
| Sociedades financeiras públicas | Instituições financeiras monetárias públicas, incluindo o banco central Outras sociedades financeiras públicas (*) |

(*) Outros intermediários financeiros, auxiliares financeiros, sociedades de seguros e fundos de pensões públicos

Fonte: Regulamento (UE) N.º 549/2013 do Parlamento Europeu e do Conselho, de 21 de maio de 2013, *Jornal Oficial L 174, de 26-06-2013; §20.304, pág. 483; DGAEP/DIOEP.*

TRATAMENTO, VALIDAÇÃO E REVISÃO DOS DADOS

- A validação da informação reportada no SIOE é efetuada através dos seguintes procedimentos para todos os níveis das administrações públicas para as diferentes variáveis de recolha:
 - Análise da evolução temporal dos resultados - estudo de tendência no trimestre/semestre/homólogo;
 - Controlo de *outliers* - análise/validação dos valores anómalos registados;
 - Contacto de entidades no sentido de obter os dados em falta ou correções necessárias.
- A estimação da informação em falta ou incompleta no SIOE foi feita com os dados do trimestre seguinte mais próximo por substituição; no caso de trimestres intercalares estimou-se com a média dos dados das respostas dos trimestres anterior e seguinte.

Neste trimestre para os subsectores da administração local:

Distritos: segundo o Regime Jurídico das Assembleias Distritais (Lei n.º 36/2014, de 26/06) os trabalhadores destas entidades transitaram para outras entidades.

Municípios: no universo de 308 Municípios, a taxa de resposta foi de 100%.

Freguesias: de um universo de 3091 Juntas de Freguesia, responderam 2306 e foram estimados emprego e remunerações para 597, resultando numa taxa de cobertura final de 93,9% das entidades.

- A política de revisões tem por objetivo definir as linhas orientadoras e os princípios que devem ser tidos em conta na revisão de resultados já divulgados. A necessidade de proceder a revisões reflete o compromisso que se pretende estabelecer entre, por um lado, a produção de informação estatística o mais atual possível e, por outro, garantir padrões elevados de precisão e rigor.

As revisões são um procedimento inerente ao processo de produção e divulgação de estatísticas. A necessidade de revisão dos dados pode ser originada por: i) uma atualização do universo de entidades e a correspondente atualização dos indicadores de emprego; ii) nova informação sobre os dados de emprego recolhidos relativamente a períodos passados que não foi possível integrar a tempo da sua divulgação anterior; iii) correções dos dados anteriormente reportados pelas entidades.

REMUNERAÇÕES NAS ADMINISTRAÇÕES PÚBLICAS

Ao longo da série, associado ao impacto de medidas de reorganização administrativa em todos os subsectores das administrações públicas e à variação do número de trabalhadores, a remuneração base média mensal e o ganho médio mensal no sector, desde outubro 2011, têm apresentado variações por efeito da aplicação de diferentes medidas de política de reduções remuneratórias, em particular e considerando os meses de referência de recolha de dados no SIOE:

i) De **outubro de 2011 a outubro de 2013**, as remunerações ilíquidas mensais acima de 1 500,00€ sofreram uma redução entre 3,5% e 10,0%, dependendo do valor total da remuneração mensal do trabalhador;

ii) Em **janeiro e abril de 2014**, as remunerações respetivas incluem a redução remuneratória prevista no art.º 33.º da Lei n.º 83-C/2013, de 31 de dezembro (LOE 2014): uma redução entre 2,5% e 12,0% para as remunerações acima de 675,00€;

iii) Em **julho de 2014**, o valor das remunerações corresponde à remuneração ilíquida mensal sem quaisquer reduções pela aplicação do Acórdão n.º 413/2014, de 30 de maio, do Tribunal Constitucional (declaração de inconstitucionalidade das normas constantes no art.º 33.º da LOE 2014);

iv) Em **outubro de 2014** encontravam-se repostas as reduções salariais referidas entre 2011 e 2013, na aplicação da Lei n.º 75/2014, de 12 de setembro. Por outro lado, os trabalhadores abrangidos pela RMMG tiveram uma atualização de 20,00€ na remuneração de base, que passa de 485,00€ para 505,00€ (DL 144/2014, de 30/09), valor que vigorou entre 1 de outubro de 2014 e 31 de dezembro de 2015.

v) Durante todo o **ano de 2015**, na aplicação da mesma Lei n.º 75/2014, o valor das remunerações acima de 1 500,00€ inclui a reversão da redução remuneratória em 20,0%.

vi) Em **2016**, nos termos da Lei n.º 159-A/2015 de 30 de dezembro, a redução remuneratória prevista na Lei n.º 75/2014 será progressivamente eliminada ao longo do ano, com reversões trimestrais. No **1.º trimestre de 2016** é aplicada uma reversão de 40,0% da redução remuneratória nas remunerações pagas a partir de 1 de janeiro até 31 de março, no **2.º trimestre de 2016** uma reversão de 60,0% da redução remuneratória a partir de 1 de abril até 30 de junho, no **3.º trimestre** do ano, a partir de 1 de julho, uma reversão da redução remuneratória de 80,0% e no **4.º trimestre** do ano, a partir de 1 de outubro, a eliminação completa da redução remuneratória.

Por outro lado, o Decreto-Lei n.º 254-A/2015, de 31/12, atualizou o valor da RMMG, a qual passou de 505,00€ para 530,00€, a partir do primeiro dia do ano de 2016 e na Região Autónoma dos Açores o valor fixou-se em 556,50€, ao abrigo do Decreto Legislativo Regional n.º 8/2015/A de 30 de março.

vii) A partir de **1 de janeiro de 2017**, o valor da RMMG foi atualizado para 557,00€, ao abrigo do Decreto-Lei n.º 86-B/2016, de 30 de dezembro. Na Região Autónoma da Madeira foi fixado em 568,14€, através da Resolução n.º 13/2017, de 16 de janeiro de 2017 e na Região Autónoma dos Açores o valor fixou-se em 584,85€, de acordo com o Decreto Legislativo Regional n.º 8/2015/A de 30 de março.

O valor do subsídio de refeição foi atualizado para 4,52€ a partir de 1 de janeiro de 2017 até julho, inclusive, e para 4,77€ a partir de 1 de agosto, nos termos do artigo 20.º da Lei n.º 42/2016, de 28 de dezembro.

viii) A partir de **1 de janeiro de 2018**, o valor da RMMG foi atualizado para 580,00€, ao abrigo do Decreto-Lei n.º 156/2017, de 28 de dezembro. Na Região Autónoma da Madeira foi fixado em 590,00€, através do Decreto Legislativo Regional n.º 5/2018/M, de 28 de fevereiro e na Região Autónoma dos Açores o valor fixou-se em 609,00€, de acordo com o Decreto Legislativo Regional n.º 8/2015/A de 30 de março.

Também a 1 de janeiro de 2018, foi iniciado o processo gradual de descongelamento de todas as carreiras da administração pública consagrado no artigo 18.º da Lei do Orçamento do Estado para 2018 (LOE2018), o qual veio repor as alterações obrigatórias de posicionamento remuneratório, progressões e mudanças de nível ou escalão. O pagamento dos acréscimos remuneratórios decorrentes dos direitos adquiridos está sujeito ao seguinte faseamento em 2018: 25,0% de janeiro a agosto e 50,0% de setembro a dezembro.

ix) Em **2019**, o pagamento dos acréscimos remuneratórios, devidos por via de situações ocorridas em 2018 ou que ocorram em 2019, é processado de acordo com o faseamento previsto para 2019 na LOE 2018, designadamente 50,0% dos acréscimos de janeiro a abril de 2019, 75,0% dos acréscimos de 1 de maio a 30 de novembro de 2019 e 100% a partir de 1 de dezembro de 2019 (artigo 16.º, n.ºs 2 e 3). O Decreto-Lei n.º 117/2018, de 27 de dezembro, estabelece a atualização do valor da RMMG para 600,00€; na Região Autónoma da Madeira foi fixado em 615,00€ através do Decreto Legislativo Regional n.º 1/2019/M, de 15 de fevereiro e na Região Autónoma dos Açores em 630,00€, de acordo com o Decreto Legislativo Regional n.º 8/2015/A de 30 de março.

O Decreto-Lei n.º 29/2019, de 20 de fevereiro, estabelece a atualização do valor da remuneração base praticada em toda a administração pública, que será igual ou superior a 635,07€ (correspondente ao montante pecuniário do 4.º nível remuneratório da Tabela Remuneratória Única, aprovada pela Portaria n.º 1553-C/2008, de 31 de dezembro), com efeitos a 1 de janeiro de 2019.

x) A partir de **1 de janeiro de 2020**, o valor da RMMG foi atualizado para 635,00€, ao abrigo do Decreto-Lei n.º 137/2019, de 21 de novembro. Na Região Autónoma da Madeira foi fixado em 650,88€, através do Decreto Legislativo Regional n.º 2/2020/M, de 3 de março e na Região Autónoma dos Açores o valor fixou-se em 666,75€, de acordo com o Decreto Legislativo Regional n.º 8/2015/A, de 30 de março.

O Decreto-Lei n.º 10-B/2020, de 20 de março estabeleceu a atualização da base remuneratória e o valor das remunerações base mensais da Administração Pública. A remuneração base mensal dos trabalhadores que auferem uma remuneração entre 635,07€ e 683,13€ foi atualizada em 10,00€. A remuneração base mensal dos trabalhadores que auferem uma remuneração entre 683,14€ e 691,06€ foi atualizada para 693,13€. As remunerações base mensais superiores a 691,06€ existentes na Administração Pública foram atualizadas em 0,3%, com efeitos a 1 de janeiro de 2020.

CONCEITOS

Período normal de trabalho: número de horas de trabalho semanal em vigor na entidade pública para a respetiva categoria profissional, fixado ou autorizado por lei ou fixado no Instrumento de Regulamentação Coletiva de Trabalho ou no Contrato de Trabalho, período para além do qual o trabalho é pago como extraordinário/suplementar. Na mesma entidade pode haver diferentes períodos normais de trabalho.

Rácio de administração: $N.º \text{ de trabalhadores nas administrações públicas} / \text{População total} \times 100$

Remuneração base (mensal): montante líquido (antes da dedução de quaisquer descontos) em dinheiro e/ou géneros pago com carácter regular e garantido aos trabalhadores no período de referência e correspondente ao período normal de trabalho.

Ganho (mensal): montante líquido (antes da dedução de quaisquer descontos) em dinheiro e/ou géneros pago mensalmente com carácter regular pelas horas de trabalho efetuadas, assim como o pagamento das horas remuneradas mas não efetuadas. Inclui para além da remuneração de base todos os prémios e subsídios ou suplementos regulares, bem como o pagamento por horas suplementares ou extraordinárias.

Trabalhador a tempo completo: trabalhador cujo período normal de trabalho tem uma duração igual ou superior à duração normal de trabalho em vigor na entidade/empresa para a respetiva carreira ou na respetiva profissão.

Ver também:

- *Glossário de Termos Estatísticos* (Hiperligação: [Glossário de termos estatísticos](#)).
- *Documento Metodológico - Estatísticas do Emprego Público* (Hiperligação: [Documento Metodológico](#) e respetivo [Anexo](#))

ABREVIATURAS E SINAIS CONVENCIONAIS

ACT - Autoridade para as Condições do Trabalho

AP - Administração Pública

AR - Administração Regional

CAE Rev. 3 - Classificação Portuguesa das Atividades Económicas, revisão 3

DCN - Departamento de Contas Nacionais do INE, IP

DGAEP - Direção-Geral da Administração e do Emprego Público

DIOEP - Departamento de Informação da Organização do Estado e do Emprego Público

DL - Decreto-Lei

EPE - Entidade Pública Empresarial

EUROSTAT - Serviço de Estatística da União Europeia

H - Homens

HM - Total (homens e mulheres)

IEFP - Instituto do Emprego e Formação Profissional

INA - Direção-Geral da Qualificação dos Trabalhadores em Funções Públicas

INE - Instituto Nacional de Estatística

ISFL - Instituições Sem Fim Lucrativo

IP - Instituto Público

LOE - Lei do Orçamento do Estado

M - Mulheres

N.º - Número

p - provisório

pág. - página

PREVPAP - Programa de Regularização Extraordinária dos Vínculos Precários na Administração Pública

PSP - Polícia de Segurança Pública

RAA - Região Autónoma dos Açores

RAM - Região Autónoma da Madeira

RMMG - Retribuição Mínima Mensal Garantida

SEC 2010 - Sistema Europeu Contas 2010

SEE - Setor Empresarial do Estado

SIOE - Sistema de Informação da Organização do Estado

SNS - Serviço Nacional de Saúde

VH - Variação homóloga

VT - Variação trimestral

% - Em percentagem

x - Dado não disponível

... - Dado confidencial

(-) - Não aplicável ou valor sem expressão estatística dada a relação muito elevada entre o numerador e o denominador.

Por razões de arredondamento, os totais podem não corresponder à soma das parcelas.

SIEP - Síntese estatística do emprego público

Editor: Direção-Geral da Administração e do Emprego Público (DGAEP)

Realização: Departamento de Informação da Organização do

Estado e do Emprego Público (DIOEP)

Rua da Alfândega, 5 - 2.º, 1149-095 Lisboa • Telefone: + 351-21 391 5450 • e-mail: deep@dgaep.gov.pt

• internet: www.dgaep.gov.pt em [Estatísticas do Emprego Público](#)

ISSN: 2182-7311